

长盛稳怡添利债券型证券投资基金 2020 年第 4 季度报告

2020 年 12 月 31 日

基金管理人：长盛基金管理有限公司

基金托管人：中国工商银行股份有限公司

报告送出日期：2021 年 1 月 22 日

§ 1 重要提示

基金管理人的董事会及董事保证本报告所载资料不存在虚假记载、误导性陈述或重大遗漏，并对其内容的真实性、准确性和完整性承担个别及连带责任。

基金托管人中国工商银行股份有限公司根据本基金合同规定，于 2021 年 1 月 21 日复核了本报告中的财务指标、净值表现和投资组合报告等内容，保证复核内容不存在虚假记载、误导性陈述或者重大遗漏。

基金管理人承诺以诚实信用、勤勉尽责的原则管理和运用基金资产，但不保证基金一定盈利。

基金的过往业绩并不代表其未来表现。投资有风险，投资者在作出投资决策前应仔细阅读本基金的招募说明书。

本报告中财务资料未经审计。

本报告期自 2020 年 10 月 1 日起至 12 月 31 日止。

§ 2 基金产品概况

基金简称	长盛稳怡添利
基金主代码	007833
交易代码	007833
基金运作方式	契约型开放式
基金合同生效日	2019 年 12 月 23 日
报告期末基金份额总额	28,391,219.58 份
投资目标	在控制风险和保持资产流动性的基础上，追求基金资产的长期稳健增值，并力争获得超过业绩比较基准的投资业绩。
投资策略	<p>（一）大类资产配置</p> <p>本基金将通过深入分析宏观经济指标、微观经济指标、市场指标、政策因素，动态调整基金资产在股票、债券、货币市场工具等类别资产间的分配比例，控制市场风险，提高配置效率。</p> <p>（二）债券组合管理策略</p> <p>本基金的投资运作遵循“Smart CI (Compound Interest)”理念，力争做好整体产品收益和风险的权衡，追求长期稳定的复利回报，同时进行适度的主动投资博取超额收益，在相对收益和相对排名的基础上融入绝对收益理念，将两者有机结合起来。本基金的债券投资策略有：利率策略、类属配置策略、信用策略、相对价值策略、债券选择策略、可转债投资策略、资产支持证券等品种投资策略、证券公司短期公司债券投资策略。</p>
业绩比较基准	90%*中证综合债指数收益率+10%*沪深 300 指数收益率

风险收益特征	本基金为债券型基金，属证券投资基金中的较低风险品种，其长期平均预期风险和预期收益率低于股票型基金和混合型基金，高于货币市场基金。	
基金管理人	长盛基金管理有限公司	
基金托管人	中国工商银行股份有限公司	
下属分级基金的基金简称	长盛稳怡添利 A	长盛稳怡添利 C
下属分级基金的交易代码	007833	007834
报告期末下属分级基金的份额总额	19,342,045.99 份	9,049,173.59 份

§ 3 主要财务指标和基金净值表现

3.1 主要财务指标

单位：人民币元

主要财务指标	报告期（2020年10月1日—2020年12月31日）	
	长盛稳怡添利 A	长盛稳怡添利 C
1. 本期已实现收益	2,263,898.74	1,163,595.74
2. 本期利润	1,583,606.50	791,660.37
3. 加权平均基金份额本期利润	0.0463	0.0505
4. 期末基金资产净值	21,513,001.56	10,022,640.65
5. 期末基金份额净值	1.1122	1.1076

注：1、所述基金业绩指标不包括基金份额持有人认购或交易基金的各项费用，计入费用后实际收益水平要低于所列数字。

2、所列数据截止到 2020 年 12 月 31 日。

3、本期已实现收益指基金本期利息收入、投资收益、其他收入（不含公允价值变动收益）扣除相关费用后的余额，本期利润为本期已实现收益加上本期公允价值变动收益。

3.2 基金净值表现

3.2.1 基金份额净值增长率及其与同期业绩比较基准收益率的比较

长盛稳怡添利 A

阶段	净值增长率①	净值增长率标准差②	业绩比较基准收益率③	业绩比较基准收益率标准差④	①—③	②—④
过去三个月	4.78%	0.31%	2.42%	0.11%	2.36%	0.20%
过去六个月	5.97%	0.36%	2.96%	0.13%	3.01%	0.23%
过去一年	11.16%	0.32%	5.41%	0.14%	5.75%	0.18%
自基金合同生效起至今	11.22%	0.32%	5.97%	0.14%	5.25%	0.18%

长盛稳怡添利 C

阶段	净值增长率①	净值增长率标准差②	业绩比较基准收益率③	业绩比较基准收益率标准差④	①—③	②—④
过去三个月	4.67%	0.31%	2.42%	0.11%	2.25%	0.20%
过去六个月	5.76%	0.36%	2.96%	0.13%	2.80%	0.23%
过去一年	10.72%	0.32%	5.41%	0.14%	5.31%	0.18%
自基金合同生效起至今	10.76%	0.32%	5.97%	0.14%	4.79%	0.18%

3.2.2 自基金合同生效以来基金累计净值增长率变动及其与同期业绩比较基准收益率变动的比较

A级基金份额累计净值增长率与同期业绩比较基准收益率的历史走势对比图

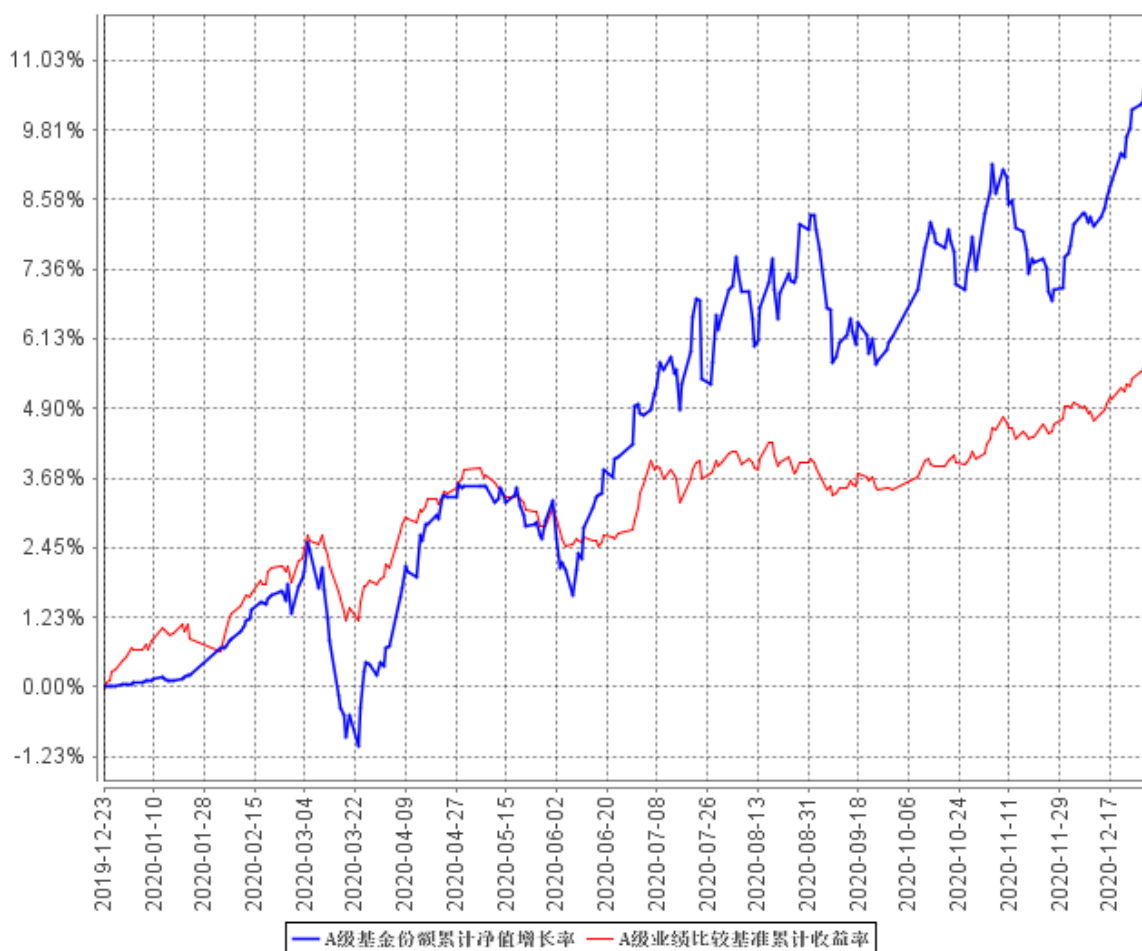

C级基金份额累计净值增长率与同期业绩比较基准收益率的历史走势对比图

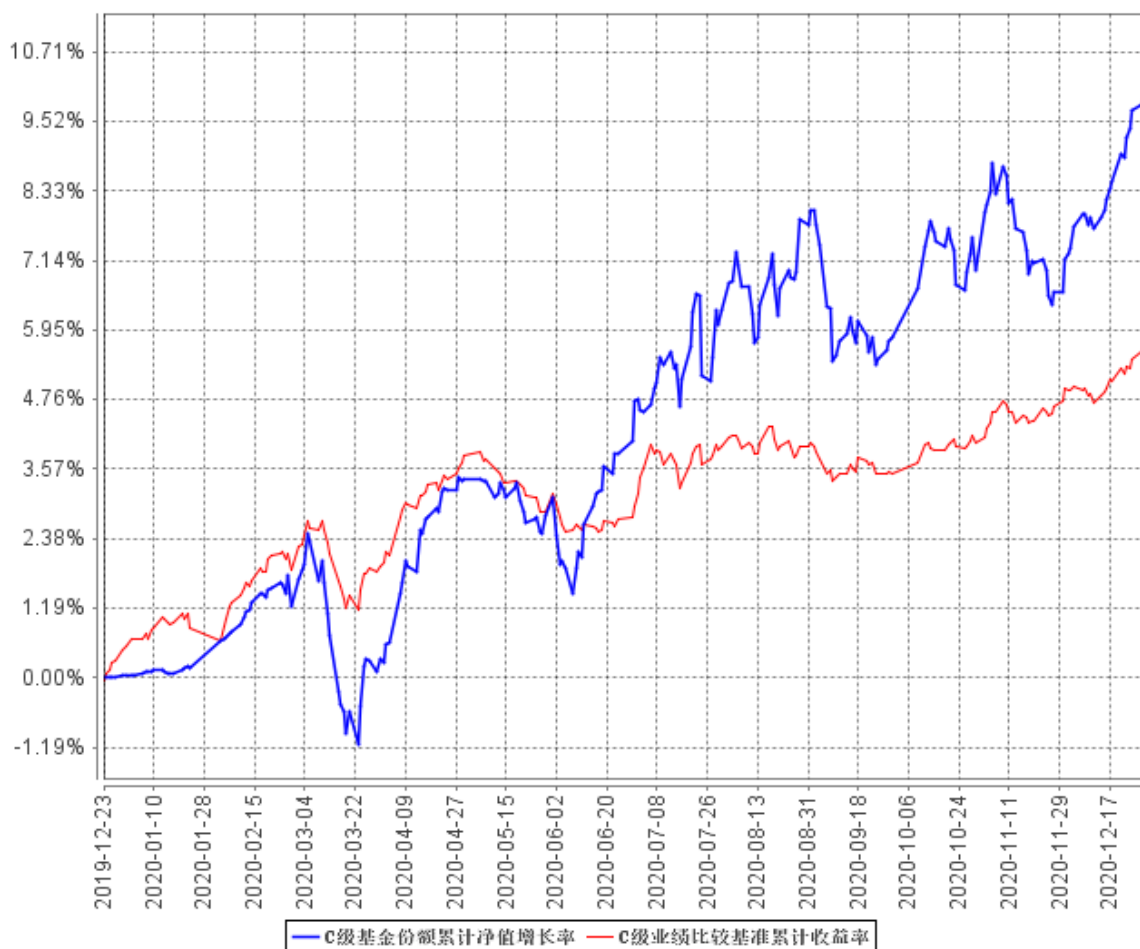

注：按照本基金合同规定，本基金基金管理人应当自基金合同生效之日起六个月内使基金的投资组合比例符合基金合同的约定。截至报告日，本基金的各项资产配置比例符合基金合同的有关约定。

§ 4 管理人报告

4.1 基金经理（或基金经理小组）简介

姓名	职务	任本基金的基金经理期限		证券从业年限	说明
		任职日期	离任日期		
蔡宾	本基金基金经理,长盛盛康纯债债券型证券投资基金基金经理,长盛安逸纯债债券型证券投资基金基金经理,长盛基金管理有限公司副总经理。	2019年12月23日	-	17年	蔡宾先生, 硕士, 特许金融分析师 CFA。历任宝盈基金管理有限公司研究员、基金经理助理。2006年2月加入长盛基金管理有限公司, 曾任研究员、社保组合助理, 投资经理, 基金经理, 公司总经理助理等职务。

注：1、上表基金经理的任职日期和离任日期均指公司决定确定的聘任日期和解聘日期；

2、“证券从业年限”中“证券从业”的含义遵从《证券业从业人员资格管理办法》的相关规定。

4.1.1 期末兼任私募资产管理计划投资经理的基金经理同时管理的产品情况

本基金本报告期内无基金经理兼任私募资产管理计划投资经理的情况。

4.2 管理人对报告期内本基金运作遵规守信情况的说明

本报告期内，本基金管理人严格按照《证券投资基金法》及其各项实施准则、本基金基金合同和其他有关法律法规、监管部门的相关规定，依照诚实信用、勤勉尽责的原则管理和运用基金资产，在严格控制投资风险的基础上，为基金份额持有人谋求最大利益，没有损害基金份额持有人利益的行为。

4.3 公平交易专项说明

4.3.1 公平交易制度的执行情况

报告期内，公司严格执行《公司公平交易细则》各项规定，在研究、投资授权与决策、交易执行等各个环节，公平对待旗下所有投资组合，包括公募基金、社保组合、私募资产管理计划等。具体如下：

研究支持，公司旗下所有投资组合共享公司研究部门研究成果，所有投资组合经理在公司研究平台上拥有同等权限。

投资授权与决策，公司实行投资决策委员会领导下的投资组合经理负责制，各投资组合经理

在投资决策委员会的授权范围内，独立完成投资组合的管理工作。各投资组合经理遵守投资信息隔离墙制度。

交易执行，公司实行集中交易制度，所有投资组合的投资指令均由交易部统一执行委托交易。交易部依照《公司公平交易细则》的规定，场内交易，强制开启恒生交易系统公平交易程序；场外交易，严格遵守相关工作流程，保证交易执行的公平性。

投资管理行为的监控与分析评估，公司风险管理部、监察稽核部，依照《公司公平交易细则》的规定，持续、动态监督公司投资管理全过程，并进行分析评估，及时向公司管理层报告发现问题，保障公司旗下所有投资组合均被公平对待。

公司对过去 4 个季度的同向交易行为进行数量分析，计算溢价率、贡献率、占优比等指标，使用双边 90%置信水平对 1 日、3 日、5 日的交易片段进行 T 检验，未发现违反公平交易及利益输送的行为。

4.3.2 异常交易行为的专项说明

本报告期内，本公司旗下所有投资组合参与的交易所公开竞价交易中，未发现同日反向交易成交较少的单边交易量超过该证券当日成交量的 5% 的交易。

本报告期内，未发现本基金有可能导致不公平交易和利益输送的异常交易行为。

4.4 报告期内基金投资策略和运作分析

1、报告期内行情回顾

报告期内，顺周期修复力量在逐渐加强，尤其表现在消费数据和制造业投资数据上，经济进一步修复的动能不弱，结构上更多依赖消费、出口和制造业投资等顺周期动能而非逆周期政策。资金方面，10 月、11 月资金面继续保持紧平衡状态，11 月下旬开始为平抑信用风险事件的影响以及保障跨年资金平稳，央行加大公开市场投放力度，隔夜利率跌破 1%，1 年期国股存单利率回落至 2.8%；12 月 16 日中央经济工作会议召开，提出“稳字当头，不急转弯”的政策诉求；12 月 29 日央行四季度货币政策例会重提流动性“合理充裕”，“降成本”思路延续；至此，基本解除了一季度流动性定调改变的担忧，后验了 11 月底以来央行公开市场偏宽松的操作。

12 月在资金面充裕和供求错位的背景下，资金提前抢跑，使得季度内利率债收益率呈现先振荡后下行的走势，5 年期国开下行 29bp，10 年期国开下行 10BP，国开债收益率曲线陡峭化下行。股票市场在对经济复苏和货币政策宽松的乐观情绪驱动下，四季度市场总体震荡上行，结构明显分化。新能源、有色、汽车、食品饮料等板块领涨，商贸、传媒、房地产、通信等板块领跌。

2、报告期内本基金投资策略分析

报告期内，本基金坚持稳健操作策略，严控信用风险，根据基本面和资金面优化组合配置。

4.5 报告期内基金的业绩表现

截至本报告期末长盛稳怡添利 A 基金份额净值为 1.1122 元,本报告期基金份额净值增长率为 4.78%;截至本报告期末长盛稳怡添利 C 基金份额净值为 1.1076 元,本报告期基金份额净值增长率为 4.67%;同期业绩比较基准收益率为 2.42%。

4.6 报告期内基金持有人数或基金资产净值预警说明

本基金自 2020 年 11 月 02 日至 2020 年 12 月 14 日期间出现连续 20 个工作日基金资产净值低于 5000 万元的情形。

§ 5 投资组合报告

5.1 报告期末基金资产组合情况

序号	项目	金额(元)	占基金总资产的比例(%)
1	权益投资	5,715,299.00	14.76
	其中:股票	5,715,299.00	14.76
2	基金投资	-	-
3	固定收益投资	28,561,784.00	73.76
	其中:债券	28,561,784.00	73.76
	资产支持证券	-	-
4	贵金属投资	-	-
5	金融衍生品投资	-	-
6	买入返售金融资产	-	-
	其中:买断式回购的买入返售金融资产	-	-
7	银行存款和结算备付金合计	4,044,557.74	10.44
8	其他资产	401,154.38	1.04
9	合计	38,722,795.12	100.00

5.2 报告期末按行业分类的股票投资组合

5.2.1 报告期末按行业分类的境内股票投资组合

代码	行业类别	公允价值(元)	占基金资产净值比例(%)
A	农、林、牧、渔业	-	-
B	采矿业	-	-
C	制造业	3,902,927.00	12.38
D	电力、热力、燃气及水生产和供应业	-	-
E	建筑业	-	-
F	批发和零售业	-	-

G	交通运输、仓储和邮政业	441,150.00	1.40
H	住宿和餐饮业	-	-
I	信息传输、软件和信息技术服务业	377,952.00	1.20
J	金融业	-	-
K	房地产业	-	-
L	租赁和商务服务业	169,470.00	0.54
M	科学研究和技术服务业	410,550.00	1.30
N	水利、环境和公共设施管理业	-	-
O	居民服务、修理和其他服务业	-	-
P	教育	-	-
Q	卫生和社会工作	-	-
R	文化、体育和娱乐业	413,250.00	1.31
S	综合	-	-
	合计	5,715,299.00	18.12

5.2.2 报告期末按行业分类的港股通投资股票投资组合

本基金本报告期末未持有港股通投资股票。

5.3 报告期末按公允价值占基金资产净值比例大小排序的前十名股票投资明细

序号	股票代码	股票名称	数量（股）	公允价值（元）	占基金资产净值比例（%）
1	002475	立讯精密	8,700	488,244.00	1.55
2	000858	五粮液	1,600	466,960.00	1.48
3	002352	顺丰控股	5,000	441,150.00	1.40
4	600309	万华化学	4,600	418,784.00	1.33
5	300413	芒果超媒	5,700	413,250.00	1.31
6	300012	华测检测	15,000	410,550.00	1.30
7	300124	汇川技术	4,300	401,190.00	1.27
8	601012	隆基股份	4,100	378,020.00	1.20
9	002410	广联达	4,800	377,952.00	1.20
10	002841	视源股份	3,100	356,593.00	1.13

5.4 报告期末按债券品种分类的债券投资组合

序号	债券品种	公允价值（元）	占基金资产净值比例（%）
1	国家债券	-	-
2	央行票据	-	-
3	金融债券	1,492,284.00	4.73
	其中：政策性金融债	1,492,284.00	4.73
4	企业债券	23,960,700.00	75.98
5	企业短期融资券	-	-
6	中期票据	-	-

7	可转债（可交换债）	3,108,800.00	9.86
8	同业存单	-	-
9	其他	-	-
10	合计	28,561,784.00	90.57

5.5 报告期末按公允价值占基金资产净值比例大小排序的前五名债券投资明细

序号	债券代码	债券名称	数量（张）	公允价值（元）	占基金资产净值比例（%）
1	175265	20 葛洲 Y2	30,000	3,014,700.00	9.56
2	149272	20 深能 Y2	30,000	3,008,700.00	9.54
2	175027	20 中化 Y5	30,000	3,008,700.00	9.54
3	149261	20 招路 Y2	30,000	3,004,500.00	9.53
4	163769	20 铁工 Y7	30,000	2,996,400.00	9.50
5	175094	20 焦煤 Y1	30,000	2,980,800.00	9.45

5.6 报告期末按公允价值占基金资产净值比例大小排序的前十名资产支持证券投资明细

本基金本报告期末未持有资产支持证券。

5.7 报告期末按公允价值占基金资产净值比例大小排序的前五名贵金属投资明细

本基金本报告期末未持有贵金属。

5.8 报告期末按公允价值占基金资产净值比例大小排序的前五名权证投资明细

本基金本报告期末未持有权证。

5.9 报告期末本基金投资的国债期货交易情况说明

5.9.1 本期国债期货投资政策

本基金本报告期内未投资国债期货。

5.9.2 报告期末本基金投资的国债期货持仓和损益明细

本基金本报告期末无国债期货投资。

5.9.3 本期国债期货投资评价

本基金本报告期内未投资国债期货。

5.10 投资组合报告附注

5.10.1 本基金投资的前十名证券的发行主体本期受到调查以及处罚的情况的说明

中信转债：

2020 年 4 月 20 日，银保监罚决字（2020）9 号显示，中信银行股份有限公司因在监管标准化

数据（EAST）系统数据质量及数据报送存在（一）理财产品数量漏报；（二）信贷资产转让业务漏报；（三）贸易融资业务漏报；（四）分户账明细记录应报未报；（五）分户账账户数据应报未报；（六）关键且应报字段漏报或填报错误等违法违规问题，被罚款合计 160 万元。

2020 年 5 月 9 日，银保监会消费者权益保护局发布《中国银保监会消费者权益保护局关于中信银行侵害消费者合法权益的通报》显示，2020 年 3 月，中信银行在未经客户本人授权的情况下，向第三方提供个人银行账户交易明细，违背为存款人保密的原则，涉嫌违反《中华人民共和国商业银行法》和银保监会关于个人信息保护的监管规定，严重侵害消费者信息安全权，损害了消费者合法权益，将按照相关法律法规，对中信银行启动立案调查程序，严格依法依规进行查处。对以上事件，本基金判断，中信银行作为大型股份制银行，经营稳健，上述处罚对公司影响可控。后续关注其制度建设与执行等公司基础性建设问题的合规性以及企业的经营状况。

对以上事件，本基金判断，中信银行作为大型股份制银行，经营稳健，上述处罚对公司影响可控。后续关注其制度建设与执行等公司基础性建设问题的合规性以及企业的经营状况。

除上述事项外，本报告期内基金投资的前十名证券的发行主体无被监管部门立案调查记录，无在报告编制日前一年内受到公开谴责、处罚。

5.10.2 基金投资的前十名股票超出基金合同规定的备选股票库情况的说明

基金投资的前十名股票，均为基金合同规定备选股票库之内的股票。

5.10.3 其他资产构成

序号	名称	金额（元）
1	存出保证金	13,869.55
2	应收证券清算款	-
3	应收股利	-
4	应收利息	294,813.83
5	应收申购款	92,471.00
6	其他应收款	-
7	待摊费用	-
8	其他	-
9	合计	401,154.38

5.10.4 报告期末持有的处于转股期的可转换债券明细

序号	债券代码	债券名称	公允价值（元）	占基金资产净值比例（%）
1	113021	中信转债	1,052,100.00	3.34
2	110059	浦发转债	865,300.00	2.74
3	110053	苏银转债	757,820.00	2.40
4	113011	光大转债	433,580.00	1.37

5.10.5 报告期末前十名股票中存在流通受限情况的说明

本基金本报告期末前十名股票中不存在流通受限情况。

5.10.6 投资组合报告附注的其他文字描述部分

由于四舍五入的原因，分项之和与合计项之间可能存在尾差。

§ 6 开放式基金份额变动

单位：份

项目	长盛稳怡添利 A	长盛稳怡添利 C
报告期期初基金份额总额	61,029,703.30	15,027,637.49
报告期期间基金总申购份额	2,450,749.51	17,419,318.31
减:报告期期间基金总赎回份额	44,138,406.82	23,397,782.21
报告期期间基金拆分变动份额（份额减少以“-”填列）	-	-
报告期期末基金份额总额	19,342,045.99	9,049,173.59

§ 7 基金管理人运用固有资金投资本基金情况**7.1 基金管理人持有本基金份额变动情况**

本基金本报告期无基金管理人运用固有资金投资本基金的情况。

7.2 基金管理人运用固有资金投资本基金交易明细

本基金本报告期无基金管理人运用固有资金投资本基金的情况。

§ 8 影响投资者决策的其他重要信息

8.1 报告期内单一投资者持有基金份额比例达到或超过 20%的情况

投资者类别	报告期内持有基金份额变化情况					报告期末持有基金情况	
	序号	持有基金份额比例达到或者超过 20%的时间区间	期初份额	申购份额	赎回份额	持有份额	份额占比
机构	1	20201001~20201101	30,000,350.00	0.00	30,000,350.00	0.00	0.00%
	2	20201215~20201223	0.00	13,906,916.37	13,906,916.37	0.00	0.00%
个人	-	-	-	-	-	-	-
产品特有风险							
本基金本报告期存在单一投资者持有基金份额比例超过 20%的情况, 当该基金份额持有人大量赎回本基金时, 可能导致的风险包括: 巨额赎回风险、流动性风险、基金资产净值持续低于 5000 万元的风险、基金份额净值大幅波动风险以及基金收益水平波动风险。本基金管理人将对申购赎回进行审慎的应对, 保护中小投资者利益。							

8.2 影响投资者决策的其他重要信息

本基金本报告期内无影响投资者决策的其他重要信息。

§ 9 备查文件目录

9.1 备查文件目录

- 1、长盛稳怡添利债券型证券投资基金相关批准文件；
- 2、《长盛稳怡添利债券型证券投资基金基金合同》；
- 3、《长盛稳怡添利债券型证券投资基金托管协议》；
- 4、《长盛稳怡添利债券型证券投资基金招募说明书》；
- 5、法律意见书；
- 6、基金管理人业务资格批件、营业执照；
- 7、基金托管人业务资格批件、营业执照。

9.2 存放地点

备查文件存放于基金管理人和/或基金托管人的办公地址。

9.3 查阅方式

投资者可到基金管理人和/或基金托管人的办公地址和/或基金管理人互联网站免费查阅备查文件。在支付工本费后，投资者可在合理时间内取得备查文件的复制件或复印件。

投资者对本报告书如有疑问，可咨询本基金管理人长盛基金管理有限公司。

客户服务中心电话：400-888-2666、010-86497888。

网址：<http://www.csfunds.com.cn>。

长盛基金管理有限公司

2021 年 1 月 22 日