

汇添富大盘核心资产增长混合型证券投资基金 2020 年第 4 季度报告

2020 年 12 月 31 日

基金管理人：汇添富基金管理股份有限公司

基金托管人：中国工商银行股份有限公司

送出日期：2021 年 01 月 22 日

§ 1 重要提示

基金管理人的董事会、董事保证本报告所载资料不存在虚假记载、误导性陈述或重大遗漏，并对其内容的真实性、准确性和完整性承担个别及连带责任。

基金托管人中国工商银行股份有限公司根据本基金合同规定，于 2021 年 1 月 20 日复核了本报告中的财务指标、净值表现、投资组合报告等内容，保证复核内容不存在虚假记载、误导性陈述或者重大遗漏。

基金管理人承诺以诚实信用、勤勉尽责的原则管理和运用基金资产，但不保证基金一定盈利。

基金的过往业绩并不代表其未来表现。投资有风险，投资者在作出投资决策前应仔细阅读本基金的招募说明书。

本报告中财务资料未经审计。

本报告期自 2020 年 10 月 01 日起至 2020 年 12 月 31 日止。

§ 2 基金产品概况

2.1 基金基本情况

基金简称	汇添富大盘核心资产混合
基金主代码	008063
基金运作方式	契约型开放式
基金合同生效日	2020 年 01 月 08 日
报告期末基金份额总额(份)	3,588,280,705.34
投资目标	本基金采用自下而上的投资方法，以深入的基本面分析为立足点，精选大盘核心资产型股票，在科学严格管理风险的前提下，谋求基金资产的中长期稳健增值。
投资策略	本基金为混合型基金。投资策略主要包括资产配置策略和个股精选策略。其中，资产配置策略用于确定大类资产配置比例以有效规避系统性风险；个股精选策略主要用于挖掘股票市场中的大盘核心资产型股票。
业绩比较基准	沪深 300 指数*65%+恒生指数收益率（使用估值汇率折算）*15%+中债综合指数收益率*20%
风险收益特征	本基金为混合型基金，其预期风险收益水平低于

	股票型基金，高于债券型基金及货币市场基金。
基金管理人	汇添富基金管理股份有限公司
基金托管人	中国工商银行股份有限公司

§ 3 主要财务指标和基金净值表现

3.1 主要财务指标

单位：人民币元

主要财务指标	报告期(2020年10月01日 - 2020年12月31日)
1. 本期已实现收益	451,528,233.57
2. 本期利润	990,055,854.74
3. 加权平均基金份额本期利润	0.2576
4. 期末基金资产净值	5,896,212,880.96
5. 期末基金份额净值	1.6432

注：1、本期已实现收益指基金本期利息收入、投资收益、其他收入（不含公允价值变动收益）扣除相关费用后的余额，本期利润为本期已实现收益加上本期公允价值变动收益。

2、所述基金业绩指标不包括持有人认购或交易基金的各项费用，计入费用后实际收益水平要低于所列数字。

3.2 基金净值表现

3.2.1 基金份额净值增长率及其与同期业绩比较基准收益率的比较

阶段	份额净值增长率①	份额净值增长率标准差②	业绩比较基准收益率③	业绩比较基准收益率标准差④	①-③	②-④
过去三个月	18.72%	1.56%	10.61%	0.72%	8.11%	0.84%
过去六个月	40.65%	1.69%	16.28%	0.97%	24.37%	0.72%
自基金合同生效日起至今	64.32%	1.49%	14.65%	1.10%	49.67%	0.39%

3.2.2 自基金合同生效以来基金份额累计净值增长率变动及其与同期业绩比较

基准收益率变动的比较

汇添富大盘核心资产混合累计净值增长率与同期业绩基准收益率对比图

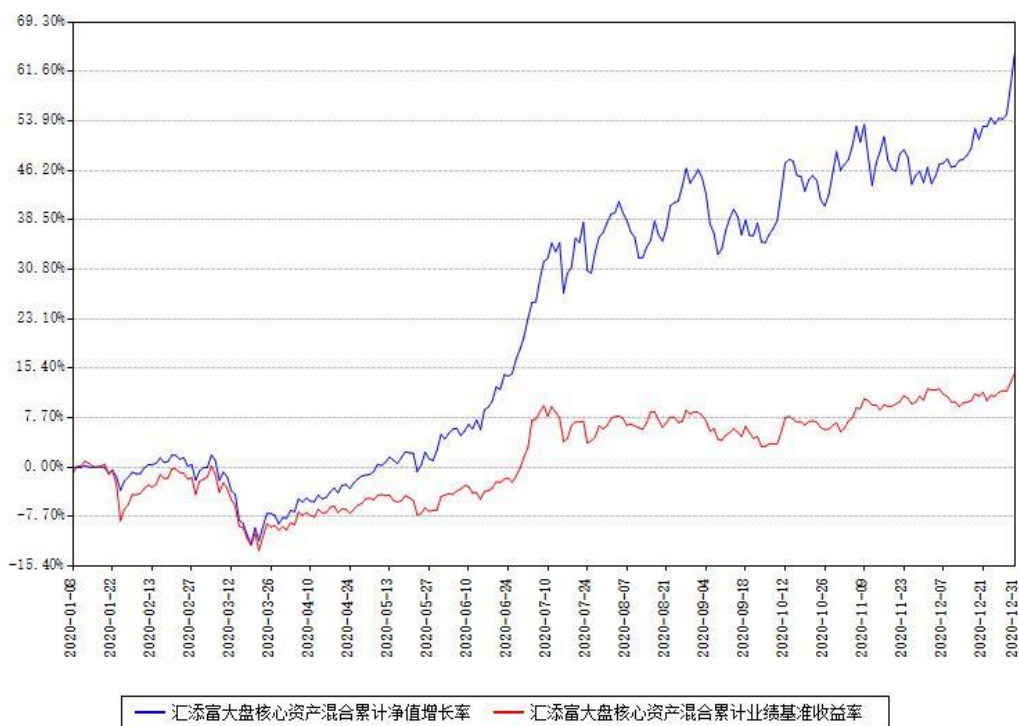

- 注：1、本《基金合同》生效之日为 2020 年 01 月 08 日，截至本报告期末，基金成立未满一年。
- 2、本基金建仓期为本《基金合同》生效之日起 6 个月，截止本报告期末，本基金已完成建仓，建仓期结束时各项资产配置比例符合合同约定。

§ 4 管理人报告

4.1 基金经理（或基金经理小组）简介

姓名	职务	任本基金的基金经理期限		证券从业年限 (年)	说明
		任职日期	离任日期		
王栩	本基金的基金经理，总经理助理、权益投资总监	2020 年 01 月 08 日		18	国籍:中国。 学历:同济大学管理学硕士。从业资格:证券投资基金从业资格。从业经历:曾任上海永嘉投资管理有限公司

				<p>研究员。</p> <p>2004 年 11 月加入汇添富基金管理股份有限公司，现任总经理助理、权益投资总监。2010 年 2 月 5 日至今任汇添富优势精选混合型证券投资基金的基金经理。</p> <p>2010 年 9 月 21 日至 2013 年 5 月 10 日任汇添富医药保健混合型证券投资基金的基金经理。2012 年 7 月 10 日至 2015 年 3 月 31 日任汇添富理财 14 天债券型证券投资基金的基金经理。2013 年 6 月 25 日至今任汇添富美丽 30 混合型证券投资基金的基金经理。2019 年 1 月 18 日至今任汇添富外延增长主题股票型证券投资基金的基金经理。2020 年 1 月 8 日至今任汇添富</p>
--	--	--	--	---

					大盘核心资产增长混合型证券投资基金的基金经理。
--	--	--	--	--	-------------------------

注:1、基金的首任基金经理,其“任职日期”为基金合同生效日,其“离任日期”为根据公司决议确定的解聘日期;

2、非首任基金经理,其“任职日期”和“离任日期”分别指根据公司决议确定的聘任日期和解聘日期;

3、证券从业的含义遵从行业协会《证券业从业人员资格管理办法》的相关规定。

4.1.1 期末兼任私募资产管理计划投资经理的基金经理同时管理的产品情况

注:截至本报告期末,本基金的基金经理不存在兼任私募资产管理计划投资经理的情况。

4.2 报告期内本基金运作合规守信情况说明

本基金管理人在本报告期内遵守《中华人民共和国证券投资基金法》及其他相关法律法规、证监会规定和本基金合同的约定,本着诚实信用、勤勉尽责的原则管理和运用基金资产,在严格控制风险的基础上,为基金份额持有人谋求最大利益。本基金无重大违法、违规行为,本基金投资运作符合有关法规及基金合同的约定。

4.3 公平交易专项说明

4.3.1 公平交易制度的执行情况

本基金管理人高度重视投资者利益保护。公司投资交易风险控制体系由投资、研究、交易、营运、风险管理以及合规稽核等相关部门组成,各部门各司其职,对投资交易行为进行事前、事中和事后全程嵌入式的风险管控,确保公平交易制度的执行和实现。

对于同向交易,我们采集了本报告期内本公司旗下两两投资组合在相同时间窗口下(日内、3日内和5日内)同买或者同卖同一证券时两者买卖均价存在的差异(即价差率)序列,然后按两两组合归类计算平均价差率。根据95%置信区间下平均价差率的T检验显著程度、同向交易占优比等方面进行综合分析,来判断是否存在重大利益输送的可能性。本报告期内,未发现旗下投资组合之间存在利益输送情况。

对于反向交易,我们根据交易价格、交易频率、交易数量等进行了综合分析,未发现异常情况。

综合而言,本公司通过事前的制度规范、事中的监控和事后的分析评估,严格执行了公平交易制度,公平对待了旗下各投资组合。本报告期内,未出现违反公平交易制度的情况。

4.3.2 异常交易行为的专项说明

本报告期内，本基金未出现异常交易的情况。

本报告期内，本公司所有投资组合参与的交易所公开竞价同日反向交易成交较少的单边交易量超过该证券当日成交量的 5% 的情况有 4 次，投资组合因投资策略与其他组合发生反向交易，基金经理按内部规定履行了审批程序，未发现导致不公平交易和利益输送的异常交易行为。

4.4 报告期内基金的投资策略和运作分析

2020 年四季度国内经济进一步复苏，相当多领域的景气度超出此前预期。出口在四季度持续以两位数的速度增长，11 月的增速一度达到 21.1%，出口的高增长有力拉动了制造业的生产和投资。另外，尽管新冠疫情仍偶有零星病例，国内的消费还是一直在恢复，目前增速已经接近疫情发生之前的水平。企业利润也同步显著改善，10 月规模以上工业企业利润同比增速高达 28.2%（部分是由于去年同期的低基数）。海外疫情在四季度进一步恶化，新增确诊病例和死亡人数分别达到 4910.7 万人、80.7 万人。因此，投资者普遍预期普遍性的宽松货币政策在未来相当长时间内仍会持续。尽管美国 10 年期国债利率四季度从 0.70% 上升至 1.10% 以上，美元指数仍然下跌了 4.14%，全球风险资产价格普遍上涨，欧美股市大都上涨超过 10%，主要工业金属也上涨超过 10%，油价上涨超过 20%，尤其是比特币上涨 171%，反映了部分投资者对于美元货币体系的极端担忧。国内股票市场一方面受益于国内经济的复苏和企业利润的强劲增长，另一方面受益于宽松的流动性，总体表现良好。四季度，沪深 300 指数上涨 13.60%，中小板指数上涨 10.07%，创业板指数上涨 15.21%。从行业风格来看，机械、化工等受益于经济景气度上升的行业整体表现良好。从资产风格来看，由于机构投资者的比例持续上升，各行业优质龙头的估值大都显著上升，行业内部分化加剧。另外，由于中国和欧洲都在筹划非常积极的降低碳排放政策，电动汽车开始逐渐为主流消费者所接受，光伏和新能源汽车成为最重要的投资主题。分行业来看，有色金属、电力设备、食品饮料、家用电器、汽车等行业表现较好，涨幅均超过 20%；商业贸易、传媒、通信、计算机、建筑装饰等行业表现相对较差，逆势下跌。

本基金在四季度根据产业和市场环境的变化对资产配置结构做出调整。期末股票资产比例为 94.8%，较三季度末上升 1.9 个百分点。行业配置方面，主要增持了新能源汽车、金融服务等行业，主要减持了食品饮料、商业贸易、社会服务等行业。

4.5 报告期内基金的业绩表现

本基金本报告期基金份额净值增长率为 18.72%。同期业绩比较基准收益率为 10.61%。

4.6 报告期内基金持有人数或基金资产净值预警情形的说明

无。

§ 5 投资组合报告

5.1 报告期末基金资产组合情况

序号	项目	金额（元）	占基金总资产的比例（%）
1	权益投资	5,589,948,165.58	93.61
	其中：股票	5,589,948,165.58	93.61
2	基金投资	-	-
3	固定收益投资	66,293,290.44	1.11
	其中：债券	66,293,290.44	1.11
	资产支持证券	-	-
4	贵金属投资	-	-
5	金融衍生品投资	-	-
6	买入返售金融资产	-	-
	其中：买断式回购的买入返售金融资产	-	-
7	银行存款和结算备付金合计	263,085,755.45	4.41
8	其他资产	51,909,887.53	0.87
9	合计	5,971,237,099.00	100.00

注：本基金通过港股通交易机制投资的港股公允价值为人民币 2,301,413,004.30 元，占期末净值比例为 39.03%。

5.2 报告期末按行业分类的股票投资组合

5.2.1 报告期末按行业分类的境内股票投资组合

代码	行业类别	公允价值（元）	占基金资产净值比例（%）
A	农、林、牧、渔业	-	-
B	采矿业	-	-
C	制造业	1,843,719,171.40	31.27

D	电力、热力、燃气及水生产和供应业	-	-
E	建筑业	-	-
F	批发和零售业	16,322.72	0.00
G	交通运输、仓储和邮政业	-	-
H	住宿和餐饮业	-	-
I	信息传输、软件和信息技术服务业	40,926,339.66	0.69
J	金融业	136,149,794.00	2.31
K	房地产业	-	-
L	租赁和商务服务业	440,622,000.00	7.47
M	科学研究和技术服务业	309,871,649.20	5.26
N	水利、环境和公共设施管理业	115,194.30	0.00
O	居民服务、修理和其他服务业	-	-
P	教育	-	-
Q	卫生和社会工作	272,064,690.00	4.61
R	文化、体育和娱乐业	245,050,000.00	4.16
S	综合	-	-
	合计	3,288,535,161.28	55.77

5.2.2 报告期末按行业分类的港股通投资股票投资组合

行业类别	公允价值（人民币）	占基金资产净值比例（%）
10 能源	-	-
15 原材料	23,532,254.40	0.40
20 工业	-	-
25 可选消费	728,462,581.93	12.35
30 日常消费	-	-
35 医疗保健	606,805,607.20	10.29
40 金融	-	-

45 信息技术	515,444,911.89	8.74
50 电信服务	391,852,434.48	6.65
55 公用事业	-	-
60 房地产	35,315,214.40	0.60
合计	2,301,413,004.30	39.03

注：（1）以上分类采用全球行业分类标准（GICS）。

（2）由于四舍五入的原因市值占基金资产净值的比例分项之和与合计可能有尾差。

5.3 报告期末按公允价值占基金资产净值比例大小排序的前十名股票投资明细

序号	股票代码	股票名称	数量（股）	公允价值（元）	占基金资产净值比例（%）
1	000858	五粮液	1,900,000	554,515,000.00	9.40
2	02269	药明生物	5,800,000	501,819,433.60	8.51
3	03690	美团-W	1,850,000	458,702,216.40	7.78
4	601888	中国中免	1,560,000	440,622,000.00	7.47
5	00268	金蝶国际	15,882,000	422,394,876.77	7.16
6	00700	腾讯控股	825,500	391,852,434.48	6.65
7	600519	贵州茅台	185,432	370,493,136.00	6.28
8	603259	药明康德	2,300,000	309,856,000.00	5.26
9	300760	迈瑞医疗	700,000	298,200,000.00	5.06
10	300413	芒果超媒	3,380,000	245,050,000.00	4.16

5.4 报告期末按债券品种分类的债券投资组合

序号	债券品种	公允价值（元）	占基金资产净值比例（%）
1	国家债券	65,993,400.00	1.12
2	央行票据	-	-
3	金融债券	-	-
	其中：政策性金融债	-	-
4	企业债券	-	-

5	企业短期融资券	-	-
6	中期票据	-	-
7	可转债（可交换债）	299,890.44	0.01
8	同业存单	-	-
9	其他	-	-
10	合计	66,293,290.44	1.12

5.5 报告期末按公允价值占基金资产净值比例大小排序的前五名债券投资明细

序号	债券代码	债券名称	数量（张）	公允价值（元）	占基金资产净值比例（%）
1	019627	20 国债 01	660,000	65,993,400.00	1.12
2	128136	立讯转债	2,358	299,890.44	0.01

5.6 报告期末按公允价值占基金资产净值比例大小排序的前十名资产支持证券投资明细

注：本基金本报告期末未持有资产支持证券。

5.7 报告期末按公允价值占基金资产净值比例大小排序的前五名贵金属投资明细

注：本基金本报告期末未持有贵金属投资。

5.8 报告期末按公允价值占基金资产净值比例大小排序的前五名权证投资明细

注：本基金本报告期末未持有权证投资。

5.9 报告期末本基金投资的股指期货交易情况说明

注：本基金本报告期末未投资股指期货。

5.10 报告期末本基金投资的国债期货交易情况说明

注：本基金本报告期末未投资国债期货。

5.11 投资组合报告附注

5.11.1

报告期内本基金投资前十名证券的发行主体没有被中国证监会及其派出机构、交易所立案调查，或在报告编制日前一年内收到公开谴责、处罚的情况。

5.11.2

本基金投资的前十名股票没有超出基金合同规定的备选股票库。

5.11.3 其他资产构成

序号	名称	金额（元）
1	存出保证金	8,438,136.17
2	应收证券清算款	33,033,832.65
3	应收股利	-
4	应收利息	1,483,378.82
5	应收申购款	8,954,539.89
6	其他应收款	-
7	待摊费用	-
8	其他	-
9	合计	51,909,887.53

5.11.4 期末持有的处于转股期的可转换债券明细

注：本基金本报告期末未持有处于转股期的可转换债券。

5.11.5 期末前十名股票中存在流通受限情况的说明

注：本基金本报告期末前十名股票中不存在流通受限情况。

§ 6 开放式基金份额变动

单位：份

本报告期期初基金份额总额	4,085,365,088.51
本报告期基金总申购份额	523,032,182.01
减：本报告期基金总赎回份额	1,020,116,565.18
本报告期基金拆分变动份额	-
本报告期期末基金份额总额	3,588,280,705.34

注：总申购份额含红利再投、转换入份额，总赎回份额含转换出份额。

§ 7 基金管理人运用固有资金投资本基金情况

注：本基金的基金管理人本报告期末运用固有资金投资本基金。

§ 8 影响投资者决策的其他重要信息

8.1 报告期内单一投资者持有基金份额比例达到或者超过 20%的情况

注：无。

8.2 影响投资者决策的其他重要信息

注：无。

§ 9 备查文件目录

9.1 备查文件目录

- 1、中国证监会批准汇添富大盘核心资产增长混合型证券投资基金募集的文件；
- 2、《汇添富大盘核心资产增长混合型证券投资基金基金合同》；
- 3、《汇添富大盘核心资产增长混合型证券投资基金托管协议》；
- 4、基金管理人业务资格批件、营业执照；
- 5、报告期内汇添富大盘核心资产增长混合型证券投资基金在指定报刊上披露的各项公告；
- 6、中国证监会要求的其他文件。

9.2 存放地点

上海市富城路 99 号震旦国际大楼 20 楼 汇添富基金管理股份有限公司

9.3 查阅方式

投资者可于本基金管理人办公时间预约查阅，或登录基金管理人网站 www.99fund.com 查阅，还可拨打基金管理人客户服务中心电话：400-888-9918 查询相关信息。

汇添富基金管理股份有限公司

2021 年 01 月 22 日