

汇添富多策略纯债债券型证券投资基金 2020 年第 4 季度报告

2020 年 12 月 31 日

基金管理人：汇添富基金管理股份有限公司

基金托管人：中国建设银行股份有限公司

送出日期：2021 年 01 月 22 日

§ 1 重要提示

基金管理人的董事会、董事保证本报告所载资料不存在虚假记载、误导性陈述或重大遗漏，并对其内容的真实性、准确性和完整性承担个别及连带责任。

基金托管人中国建设银行股份有限公司根据本基金合同规定，于 2021 年 1 月 20 日复核了本报告中的财务指标、净值表现、投资组合报告等内容，保证复核内容不存在虚假记载、误导性陈述或者重大遗漏。

基金管理人承诺以诚实信用、勤勉尽责的原则管理和运用基金资产，但不保证基金一定盈利。

基金的过往业绩并不代表其未来表现。投资有风险，投资者在作出投资决策前应仔细阅读本基金的招募说明书。

本报告中财务资料未经审计。

本报告期自 2020 年 10 月 01 日起至 2020 年 12 月 31 日止。

§ 2 基金产品概况

2.1 基金基本情况

基金简称	汇添富多策略纯债
基金主代码	008993
基金运作方式	契约型开放式
基金合同生效日	2020 年 04 月 01 日
报告期末基金份额总额(份)	668,707,885.29
投资目标	在科学严格管理风险的前提下，本基金力争创造超越业绩比较基准的较高稳健收益。
投资策略	本基金将密切关注债券市场的运行状况与风险收益特征，分析宏观经济运行状况和金融市场运行趋势，综合运用多种债券投资策略，自上而下决定类属资产配置及组合久期，并依据内部信用评级系统，深入挖掘价值被低估的标的券种。本基金采取的投资策略主要包括类属资产配置策略、利率策略、信用策略等。在谨慎投资的基础上，力争实现组合的稳健增值。
业绩比较基准	中债综合指数收益率*90%+银行活期存款利率（税后）*10%
风险收益特征	本基金为债券型基金，其预期风险及预期收益水平高于货币市场基金，低于混合型基金及股票型基金。

基金管理人	汇添富基金管理股份有限公司	
基金托管人	中国建设银行股份有限公司	
下属分级基金的基金简称	汇添富多策略纯债 A	汇添富多策略纯债 C
下属分级基金的交易代码	008993	008994
报告期末下属分级基金的份额总额(份)	619,451,544.89	49,256,340.40

§ 3 主要财务指标和基金净值表现

3.1 主要财务指标

单位：人民币元

主要财务指标	报告期(2020年10月01日 - 2020年12月31日)	
	汇添富多策略纯债 A	汇添富多策略纯债 C
1. 本期已实现收益	5,589,562.81	435,457.97
2. 本期利润	6,586,417.27	489,860.62
3. 加权平均基金份额本期利润	0.0116	0.0100
4. 期末基金资产净值	626,165,325.49	49,639,132.44
5. 期末基金份额净值	1.0108	1.0078

注：1、本期已实现收益指基金本期利息收入、投资收益、其他收入（不含公允价值变动收益）扣除相关费用后的余额，本期利润为本期已实现收益加上本期公允价值变动收益。

2、所述基金业绩指标不包括持有人认购或交易基金的各项费用，计入费用后实际收益水平要低于所列数字。

3.2 基金净值表现

3.2.1 基金份额净值增长率及其与同期业绩比较基准收益率的比较

汇添富多策略纯债 A						
阶段	份额净值增长率①	份额净值增长率标准差②	业绩比较基准收益率③	业绩比较基准收益率标准差④	①-③	②-④
过去三个月	1.13%	0.04%	0.58%	0.04%	0.55%	0.00%
过去六	1.32%	0.04%	-0.75%	0.06%	2.07%	-0.02%

个月						
自基金合同生效日起至今	1.08%	0.05%	-1.67%	0.08%	2.75%	-0.03%
汇添富多策略纯债 C						
阶段	份额净值增长率①	份额净值增长率标准差②	业绩比较基准收益率③	业绩比较基准收益率标准差④	①-③	②-④
过去三个月	1.03%	0.04%	0.58%	0.04%	0.45%	0.00%
过去六个月	1.12%	0.04%	-0.75%	0.06%	1.87%	-0.02%
自基金合同生效日起至今	0.78%	0.05%	-1.67%	0.08%	2.45%	-0.03%

3.2.2 自基金合同生效以来基金份额累计净值增长率变动及其与同期业绩比较基准收益率变动的比较

汇添富多策略纯债A累计净值增长率与同期业绩基准收益率对比图



汇添富多策略纯债C累计净值增长率与同期业绩基准收益率对比图

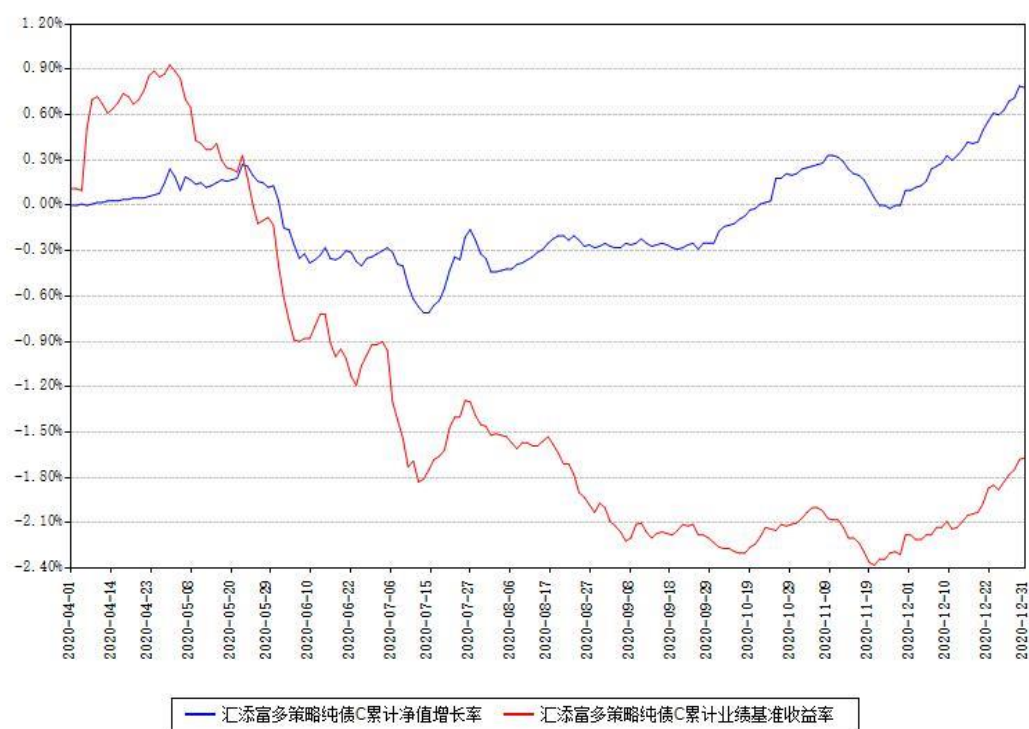

注：1、本《基金合同》生效之日为 2020 年 04 月 01 日，截至本报告期末，基金成立未满一年。

2、本基金建仓期为本《基金合同》生效之日起 6 个月，截止本报告期末，本基金已完成建仓，建仓期结束时各项资产配置比例符合合同约定。

§ 4 管理人报告

4.1 基金经理（或基金经理小组）简介

姓名	职务	任本基金的基金经理期限		证券从业年限 (年)	说明
		任职日期	离任日期		
刘通	本基金的基金经理	2020 年 04 月 01 日		9	国籍:中国。学历:浙江大学金融学硕士。从业资格:证券投资基金从业资格。从业经历:2011 年 7 月至 2015 年 8 月任汇添富基金管理股份有限公司固定收益分析师, 2015

					<p>年 8 月至 2019 年 7 月任汇添富基金管理股份有限公司专户投资经理。2020 年 3 月 23 日至今任汇添富鑫瑞债券型证券投资基金的基金经理。2020 年 3 月 23 日至今任汇添富鑫泽定期开放债券型发起式证券投资基金的基金经理。2020 年 4 月 1 日至今任汇添富多策略纯债债券型证券投资基金的基金经理。2020 年 6 月 10 日至今任汇添富多元收益债券型证券投资基金的基金经理。</p>
--	--	--	--	--	--

注:1、基金的首任基金经理,其“任职日期”为基金合同生效日,其“离任日期”为根据公司决议确定的解聘日期;

2、非首任基金经理,其“任职日期”和“离任日期”分别指根据公司决议确定的聘任日期和解聘日期;

3、证券从业的含义遵从行业协会《证券业从业人员资格管理办法》的相关规定。

4.1.1 期末兼任私募资产管理计划投资经理的基金经理同时管理的产品情况

注:截至本报告期末,本基金的基金经理不存在兼任私募资产管理计划投资经理的情况。

4.2 报告期内本基金运作合规守信情况说明

本基金管理人在本报告期内遵守《中华人民共和国证券投资基金法》及其他相关法律法规、证监会规定和本基金合同的约定,本着诚实信用、勤勉尽责的原则管理和运用基金资产,在严格控制风险的基础上,为基金份额持有人谋求最大利益。本基金无重大违法、违规行为,本基金投资运作符合有关法规及基金合同的约定。

4.3 公平交易专项说明

4.3.1 公平交易制度的执行情况

本基金管理人高度重视投资者利益保护。公司投资交易风险控制体系由投资、研究、交易、营运、风险管理以及合规稽核等相关部门组成，各部门各司其职，对投资交易行为进行事前、事中和事后全程嵌入式的风险管控，确保公平交易制度的执行和实现。

对于同向交易，我们采集了本报告期内本公司旗下两两投资组合在相同时间窗口下（日内、3 日内和 5 日内）同买或者同卖同一证券时两者买卖均价存在的差异（即价差率）序列，然后按两两组合归类计算平均价差率。根据 95%置信区间下平均价差率的 T 检验显著程度、同向交易占优比等方面进行综合分析，来判断是否存在重大利益输送的可能性。本报告期内，未发现旗下投资组合之间存在利益输送情况。

对于反向交易，我们根据交易价格、交易频率、交易数量等进行了综合分析，未发现异常情况。

综合而言，本公司通过事前的制度规范、事中的监控和事后的分析评估，严格执行了公平交易制度，公平对待了旗下各投资组合。本报告期内，未出现违反公平交易制度的情况。

4.3.2 异常交易行为的专项说明

本报告期内，本基金未出现异常交易的情况。

本报告期内，本公司所有投资组合参与的交易所公开竞价同日反向交易成交较少的单边交易量超过该证券当日成交量的 5%的情况有 4 次，投资组合因投资策略与其他组合发生反向交易，基金经理按内部规定履行了审批程序，未发现导致不公平交易和利益输送的异常交易行为。

4.4 报告期内基金的投资策略和运作分析

2020 年四季度债券市场有所修复，尽管过程有所波折，但总体是 4 月以来债券市场下跌的一个缓和期。四季度债券先跌后涨，前期因受华晨、永煤等信用事件的冲击，债券市场有所波折，但在央行维稳资金面的情况下，债券市场上涨。但债券市场从永煤事件后呈现的是结构性行情，资质偏弱，中低评级的债券依然弱势，高评级债券、利率债则相对强势。

展望未来，尽管一季度基本面数据的读数偏高，但主要是基数效应的影响，剔除基数效应的影响后，我们认为略微走弱的概率更高。叠加今年债券的供给大概率小于去年，1 月又是利率债净供给偏少的时候，我们更倾向于一季度债券存在交易性的机会。

基金操作方面，报告期内考虑到债券和估值已经资金面的充裕，组合主要加仓了 5 年以内国债，在有限的范围内提升组合久期。

报告期内，本基金 A 类基金份额净值增长率为 1.13%；C 类基金份额净值增长率为 1.03%。

同期业绩比较基准收益率为 0.58%。

4.5 报告期内基金的业绩表现

本基金本报告期 A 类基金份额净值增长率为 1.13%;C 类基金份额净值增长率为 1.03%。

同期业绩比较基准收益率为 0.58%。

4.6 报告期内基金持有人数或基金资产净值预警情形的说明

无。

§ 5 投资组合报告

5.1 报告期末基金资产组合情况

序号	项目	金额（元）	占基金总资产的比例（%）
1	权益投资	-	-
	其中：股票	-	-
2	基金投资	-	-
3	固定收益投资	788,067,550.55	96.29
	其中：债券	760,032,950.00	92.86
	资产支持证券	28,034,600.55	3.43
4	贵金属投资	-	-
5	金融衍生品投资	-	-
6	买入返售金融资产	-	-
	其中：买断式回购的买入返售金融资产	-	-
7	银行存款和结算备付金合计	13,991,188.49	1.71
8	其他资产	16,407,340.89	2.00
9	合计	818,466,079.93	100.00

5.2 报告期末按行业分类的股票投资组合

5.2.1 报告期末按行业分类的境内股票投资组合

注：本基金报告期末未投资境内股票。

5.2.2 报告期末按行业分类的港股通投资股票投资组合

注：本基金本报告期末未持有港股通投资股票。

5.3 报告期末按公允价值占基金资产净值比例大小排序的前十名股票投资明细

注：本基金本报告期末未持有股票。

5.4 报告期末按债券品种分类的债券投资组合

序号	债券品种	公允价值（元）	占基金资产净值比例（%）
1	国家债券	172,635,600.00	25.55
2	央行票据	-	-
3	金融债券	72,967,800.00	10.80
	其中：政策性金融债	63,094,800.00	9.34
4	企业债券	362,183,650.00	53.59
5	企业短期融资券	50,168,000.00	7.42
6	中期票据	102,077,900.00	15.10
7	可转债（可交换债）	-	-
8	同业存单	-	-
9	其他	-	-
10	合计	760,032,950.00	112.46

5.5 报告期末按公允价值占基金资产净值比例大小排序的前五名债券投资明细

序号	债券代码	债券名称	数量（张）	公允价值（元）	占基金资产净值比例（%）
1	200013	20 付息 国债 13	600,000	60,210,000.00	8.91
2	200014	20 付息 国债 14	600,000	60,120,000.00	8.90
3	190214	19 国开 14	500,000	50,095,000.00	7.41
4	200016	20 付息 国债 16	300,000	30,321,000.00	4.49

5	143349	17 天图 02	301,000	30,190,300.00	4.47
---	--------	-------------	---------	---------------	------

5.6 报告期末按公允价值占基金资产净值比例大小排序的前十名资产支持证券投资明细

序号	证券代码	证券名称	数量(份)	公允价值(元)	占基金资产净值比例(%)
1	168163	仁恒 4 优	150,000	15,000,000.00	2.22
2	165992	链融优	130,000	13,007,600.55	1.92
3	168195	惠农 01 优	60,000	27,000.00	0.00

5.7 报告期末按公允价值占基金资产净值比例大小排序的前五名贵金属投资明细

注:本基金本报告期末未持有贵金属投资。

5.8 报告期末按公允价值占基金资产净值比例大小排序的前五名权证投资明细

注:本基金本报告期末未持有权证投资。

5.9 报告期末本基金投资的股指期货交易情况说明

注:本基金本报告期末投资股指期货。

5.10 报告期末本基金投资的国债期货交易情况说明

5.10.1 本期国债期货投资政策

本基金将按照相关法律法规的规定,根据风险管理原则,以套期保值为目的,结合对宏观经济形势和政策趋势的判断、对债券市场进行定性和定量分析,对国债期货和现货基差、国债期货的流动性、波动水平、套期保值的有效性等指标进行跟踪监控,在追求基金资产安全的基础上,力求实现基金资产的中长期稳定增值。

5.10.2 报告期末本基金投资的国债期货持仓和损益明细

代码	名称	持仓量 (买/ 卖)	合约市值 (元)	公允价值 变动 (元)	风险指标说明
T2103	T2103	20	19,593,000.00	-300.00	
公允价值变动总额合计 (元)					-300.00
国债期货投资本期收益 (元)					167,078.57
国债期货投资本期公允价值变动 (元)					-21,978.57

5.10.3 本期国债期货投资评价

--

5.11 投资组合报告附注

5.11.1

报告期内本基金投资前十名证券的发行主体没有被中国证监会及其派出机构、交易所立案调查，或在报告编制日前一年内收到公开谴责、处罚的情况。

5.11.2

本基金投资的前十名股票没有超出基金合同规定的备选股票库。

5.11.3 其他资产构成

序号	名称	金额 (元)
1	存出保证金	406,948.00
2	应收证券清算款	989,994.64
3	应收股利	-
4	应收利息	13,774,670.11
5	应收申购款	1,235,728.14
6	其他应收款	-
7	待摊费用	-
8	其他	-

9	合计	16,407,340.89
---	----	---------------

5.11.4 期末持有的处于转股期的可转换债券明细

注：本基金本报告期末未持有处于转股期的可转换债券。

5.11.5 期末前十名股票中存在流通受限情况的说明

注：本基金本报告期末未持有股票。

§ 6 开放式基金份额变动

单位：份

项目	汇添富多策略纯债 A	汇添富多策略纯债 C
本报告期初基金份额总额	513,696,030.33	50,413,727.06
本报告期基金总申购份额	236,239,403.59	14,841,836.14
减：本报告期基金总赎回份额	130,483,889.03	15,999,222.80
本报告期基金拆分变动份额	-	-
本报告期末基金份额总额	619,451,544.89	49,256,340.40

注：总申购份额含红利再投、转换入份额，总赎回份额含转换出份额。

§ 7 基金管理人运用固有资金投资本基金情况

注：本基金的基金管理人本报告期末运用固有资金投资本基金。

§ 8 影响投资者决策的其他重要信息

8.1 报告期内单一投资者持有基金份额比例达到或者超过 20%的情况

注：无。

8.2 影响投资者决策的其他重要信息

注：无。

§ 9 备查文件目录

9.1 备查文件目录

- 1、中国证监会批准汇添富多策略纯债债券型证券投资基金募集的文件；
- 2、《汇添富多策略纯债债券型证券投资基金基金合同》；
- 3、《汇添富多策略纯债债券型证券投资基金托管协议》；
- 4、基金管理人业务资格批件、营业执照；
- 5、报告期内汇添富多策略纯债债券型证券投资基金在指定报刊上披露的各项公告；
- 6、中国证监会要求的其他文件。

9.2 存放地点

上海市富城路 99 号震旦国际大楼 20 楼 汇添富基金管理股份有限公司

9.3 查阅方式

投资者可于本基金管理人办公时间预约查阅，或登录基金管理人网站 www.99fund.com 查阅，还可拨打基金管理人客户服务中心电话：400-888-9918 查询相关信息。

汇添富基金管理股份有限公司

2021 年 01 月 22 日