

南方景气驱动混合型证券投资基金 2020 年第 4 季度报告

2020 年 12 月 31 日

基金管理人：南方基金管理股份有限公司

基金托管人：中国建设银行股份有限公司

送出日期：2021 年 1 月 22 日

§ 1 重要提示

基金管理人的董事会及董事保证本报告所载资料不存在虚假记载、误导性陈述或重大遗漏，并对其内容的真实性、准确性和完整性承担个别及连带责任。

基金托管人中国建设银行股份有限公司根据本基金合同规定，于 2021 年 1 月 20 日复核了本报告中的财务指标、净值表现和投资组合报告等内容，保证复核内容不存在虚假记载、误导性陈述或者重大遗漏。

基金管理人承诺以诚实信用、勤勉尽责的原则管理和运用基金资产，但不保证基金一定盈利。

基金的过往业绩并不代表其未来表现。投资有风险，投资者在作出投资决策前应仔细阅读本基金的招募说明书。

本报告中财务资料未经审计。

本报告期自 2020 年 10 月 1 日起至 12 月 31 日止。

§ 2 基金产品概况

基金简称	南方景气驱动混合
基金主代码	009704
交易代码	009704
基金运作方式	契约型开放式
基金合同生效日	2020 年 8 月 4 日
报告期末基金份额总额	9,084,627,815.92 份
投资目标	在有效控制组合风险并保持良好流动性的前提下，精选具备较高景气度的行业进行配置，力争实现基金资产的长期稳定增值。
投资策略	<p>1、资产配置策略</p> <p>本基金通过定性与定量相结合的方法分析宏观经济和证券市场发展趋势，对证券市场当期的系统性风险以及可预见的未来时期内各大类资产的预期风险和预期收益率进行分析评估，并据此制定本基金在股票、债券、现金等资产之间的配置比例、调整原则和调整范围，在保持总体风险水平相对稳定的基础上，力争投资组合的稳定增值。此外，本基金将持续地进行定期与不定期的资产配置风险监控，适时地做出相应的调整。</p> <p>2、股票投资策略</p> <p>本基金依托于基金管理人的投资研究平台，根据行业周期轮动特征以及行业相对投资价值，精选具备较高景气度的行业进行重点配置，力求实现较好的投资回报。本基金所称的高</p>

	<p>景气度行业是指行业基本面盈利能力提升或持续保持较高的盈利能力、行业景气受宏观经济周期向上驱动、行业供需结构发生改变带来竞争格局改善、行业符合国家发展政策支持方向等方面。本基金根据宏观经济运行特征、经济景气周期以及行业周期轮动特征，从经济周期、行业竞争格局、行业发展政策、行业生命周期因素等多个维度把握不同行业的景气度变化情况和发展趋势。</p> <p>3、债券投资策略</p> <p>在选择债券品种时，首先根据宏观经济、资金面动向和投资人行为等方面的分析判断未来利率期限结构变化，并充分考虑组合的流动性管理的实际情况，配置债券组合的久期；其次，结合信用分析、流动性分析、税收分析等确定债券组合的类属配置；再次，在上述基础上利用债券定价技术，进行个券选择，选择被低估的债券进行投资。在具体投资操作中，采用放大操作、骑乘操作、换券操作等灵活多样的操作方式，获取超额的投资收益。</p> <p>4、金融衍生品投资策略</p> <p>为更好的实现投资目标，本基金可投资股指期货、国债期货、股票期权和其他经中国证监会允许的衍生金融产品，本基金将根据风险管理的原则，主要选择流动性好、交易活跃的衍生品合约进行交易。</p> <p>5、资产支持证券投资策略</p> <p>资产支持证券投资关键在于对基础资产质量及未来现金流的分析，本基金将在国内资产证券化产品具体政策框架下，采用基本面分析和数量化模型相结合，对个券进行风险分析和价值评估后进行投资。本基金将严格控制资产支持证券的总体投资规模并进行分散投资，以降低流动性风险。</p> <p>今后，随着证券市场的发展、金融工具的丰富和交易方式的创新等，基金还将积极寻求其他投资机会，如法律法规或监管机构以后允许基金投资其他品种，本基金将在履行适当程序后，将其纳入投资范围以丰富组合投资策略。</p>
业绩比较基准	中证 800 指数收益率×60%+中证港股通综合指数（人民币）收益率×10%+中债综合指数收益率×30%
风险收益特征	本基金为混合型基金，一般而言，其长期平均风险和预期收益率低于股票型基金，高于债券型基金、货币市场基金。本基金可投资港股通股票，除了需要承担与境内证券投资基金类似的市场波动风险等一般投资风险之外，本基金还面临汇率风险、香港市场风险等境外证券市场投资所面临的特别投资风险。
基金管理人	南方基金管理股份有限公司
基金托管人	中国建设银行股份有限公司
下属分级基金的基金简称	南方景气驱动混合 A 南方景气驱动混合 C
下属分级基金的交易代码	009704 009705
报告期末下属分级基金的份	7,454,682,648.21 份 1,629,945,167.71 份

额总额		
-----	--	--

注：本基金在交易所行情系统净值揭示等其他信息披露场合下，可简称为“南方景气驱动混合”。

§ 3 主要财务指标和基金净值表现

3.1 主要财务指标

单位：人民币元

主要财务指标	报告期（2020 年 10 月 1 日—2020 年 12 月 31 日）	
	南方景气驱动混合 A	南方景气驱动混合 C
1. 本期已实现收益	-58,063,842.97	-16,117,304.34
2. 本期利润	940,227,966.52	202,686,209.13
3. 加权平均基金份额本期利润	0.1083	0.1043
4. 期末基金资产净值	8,351,142,591.25	1,821,488,345.75
5. 期末基金份额净值	1.1203	1.1175

注：1、上述基金业绩指标不包括持有人认购或交易基金的各项费用，计入费用后实际收益水平要低于所列数字；

2、本期已实现收益指基金本期利息收入、投资收益、其他收入(不含公允价值变动收益)扣除相关费用后的余额，本期利润为本期已实现收益加上本期公允价值变动收益。

3.2 基金净值表现

3.2.1 本报告期基金份额净值增长率及其与同期业绩比较基准收益率的比较

南方景气驱动混合 A

阶段	份额净值增长率①	份额净值增长率标准差②	业绩比较基准收益率③	业绩比较基准收益率标准差④	①-③	②-④
过去三个月	11.16%	0.99%	8.02%	0.67%	3.14%	0.32%
自基金合同生效起至今	12.03%	0.81%	4.19%	0.69%	7.84%	0.12%

南方景气驱动混合 C

阶段	份额净值增长率①	份额净值增长率标准差②	业绩比较基准收益率③	业绩比较基准收益率标准差④	①-③	②-④
过去三个月	10.98%	0.99%	8.02%	0.67%	2.96%	0.32%

自基金合同生效起至今	11.75%	0.81%	4.19%	0.69%	7.56%	0.12%
------------	--------	-------	-------	-------	-------	-------

3.2.2 自基金合同生效以来基金份额累计净值增长率变动及其与同期业绩比较基准收益率变动的比较

南方景气驱动混合A累计净值增长率与同期业绩比较基准收益率的历史走势对比图

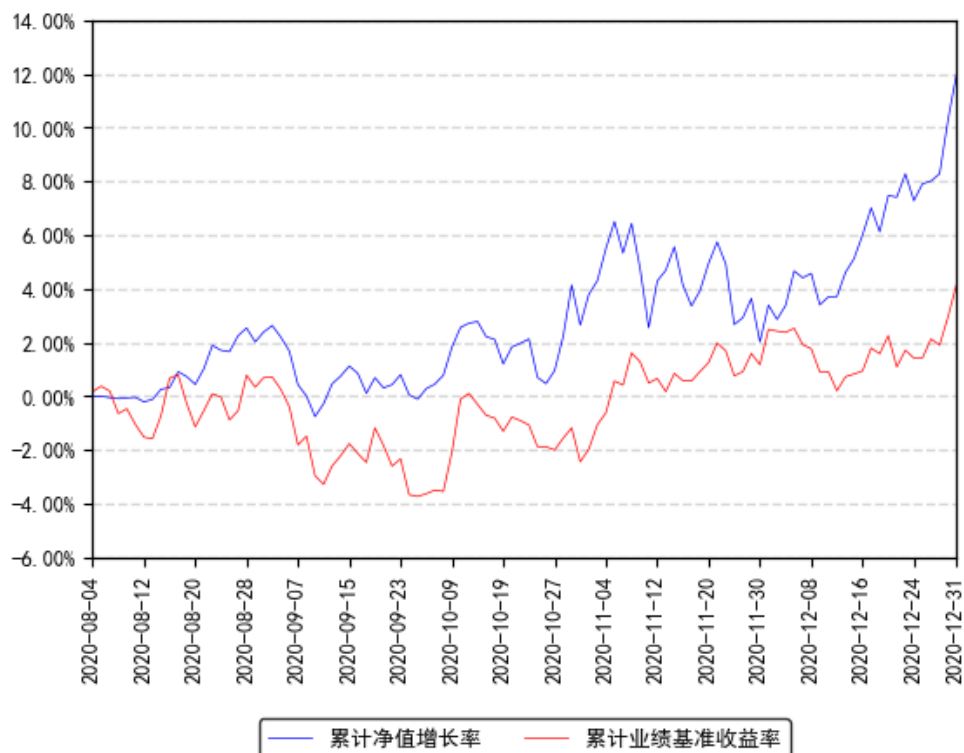

南方景气驱动混合C累计净值增长率与同期业绩比较基准收益率的历史走势对比图

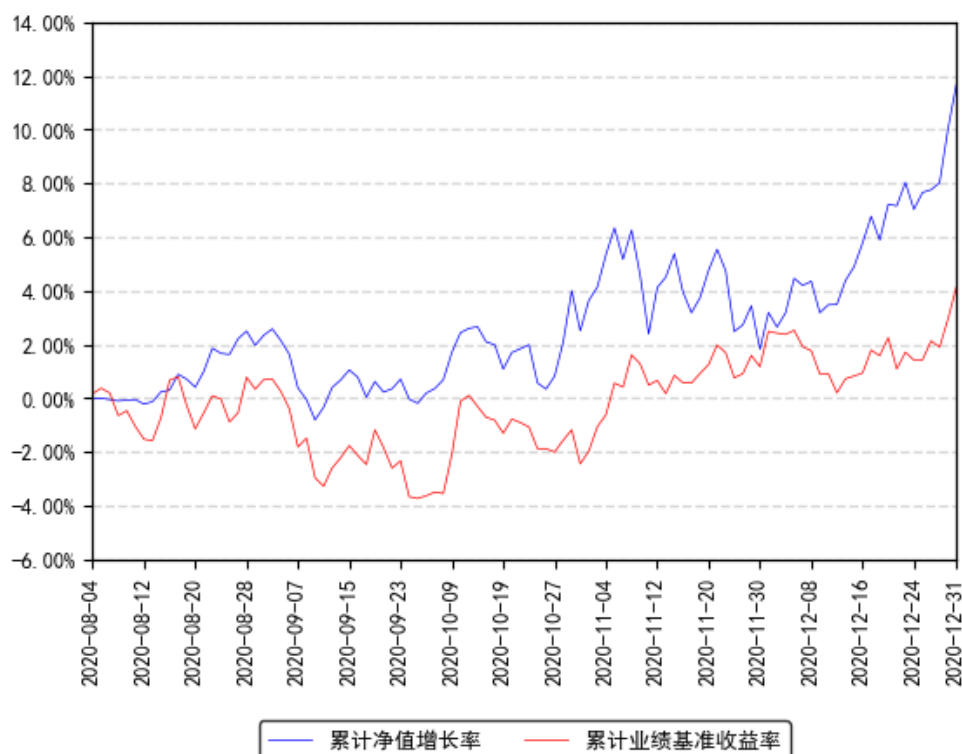

注：本基金合同于 2020 年 8 月 4 日生效，截至本报告期末基金成立未满一年；自基金成立日起 6 个月内为建仓期，截至报告期末基金尚未完成建仓。

§ 4 管理人报告

4.1 基金经理（或基金经理小组）简介

姓名	职务	任本基金的基金经理期限		证券从业年限	说明
		任职日期	离任日期		
茅炜	本基金基金经理	2020 年 8 月 4 日	-	12 年	上海财经大学保险学学士，具有基金从业资格。曾任职于东方人寿保险公司及生命人寿保险公司，担任保险精算员，在国金证券研究所任职期间，担任保险及金融行业研究员。2009 年加入南方基金，历任研究部保险及金融行业研究员、研究部总监助理、副总监、执行总监、总监，现任权益研究部总经理、境内权益投资决策委员会委员；2012 年 10 月 12 日至 2016 年 1 月 26 日，兼任专户投资管理部投资经理；2018 年 2 月 2 日至 2020 年 2 月 7 日，任南方教育股票基金

				<p>经理；2018 年 6 月 8 日至 2020 年 4 月 10 日，任南方医保基金经理；2016 年 2 月 3 日至 2020 年 5 月 15 日，任南方君选基金经理；2019 年 12 月 6 日至 2020 年 11 月 17 日，任南方消费基金经理；2019 年 3 月 29 日至 2020 年 11 月 20 日，任南方军工混合基金经理；2018 年 5 月 30 日至今，任南方君信混合基金经理；2019 年 5 月 6 日至今，任南方科技创新混合基金经理；2019 年 6 月 19 日至今，任南方信息创新混合基金经理；2019 年 12 月 20 日至今，任南方配售基金经理；2020 年 2 月 7 日至今，任南方高端装备基金经理；2020 年 6 月 12 日至今，任南方成长先锋混合基金经理；2020 年 7 月 28 日至今，任科创板基金基金经理；2020 年 8 月 4 日至今，任南方景气驱动混合基金经理；2020 年 11 月 17 至今，任南方消费基金经理。</p>
--	--	--	--	---

注：1、本基金首任基金经理的任职日期为本基金合同生效日，后任基金经理的任职日期以及历任基金经理的离任日期为公司相关会议作出决定的公告（生效）日期；

2、证券从业年限计算标准遵从行业协会《证券业从业人员资格管理办法》中关于证券从业人员范围的相关规定。

4.1.1 期末兼任私募资产管理计划投资经理的基金经理同时管理的产品情况

本期末本基金基金经理无兼任私募资产管理计划投资经理的情况。

4.2 管理人对报告期内本基金运作遵规守信情况的说明

本报告期内，本基金管理人严格遵守《中华人民共和国证券投资基金法》等有关法律法规、中国证监会和本基金基金合同的规定，本着诚实信用、勤勉尽责的原则管理和运用基金资产，在严格控制风险的基础上，为基金份额持有人谋求最大利益。本报告期内，本基金运作整体合法合规，没有损害基金份额持有人利益。基金的投资范围、投资比例及投资组合符合有关法律法规及基金合同的规定。

4.3 公平交易专项说明

4.3.1 公平交易制度的执行情况

本报告期内，本基金管理人严格执行《证券投资基金管理公司公平交易制度指导意见》，完善相应制度及流程，通过系统和人工等各种方式在各业务环节严格控制交易公平执行，公平对待旗下管理的所有基金和投资组合。

4.3.2 异常交易行为的专项说明

本基金于本报告期内不存在异常交易行为。本报告期内基金管理人管理的所有投资组合参与的交易所公开竞价，未出现同日反向交易成交较少的单边交易量超过该证券当日成交量的 5% 的情况。

4.4 报告期内基金投资策略和运作分析

2020 年四季度仍然处于逐步建仓期。我们仍然从高景气赛道上挑选个股，因此在核心仓位中主要配置了长期高景气的大消费、互联网、医药行业。

在本轮疫情的压力测试下，部分龙头企业逆势扩张、收割份额，获得了后续一段时间稳定增长的保障。同时，我们也发现随着通信网络、物流等社会基础设施的不断优化完善，龙头企业难以进入下沉市场、难以精细化管控终端渠道等问题也在加速改善。在成熟的行业中，外部的环境在这几年是更加有利于龙头企业的。

而对于一些爆发式增长的新兴行业，虽然疫情对外部环境有较大的影响，但同样有部分行业处于自身的快速成长周期，奢侈品、新能源汽车、电子烟等都表现出极强的成长性，因此我们也在核心仓位之上加大了一些高成长性行业的企业配置。

4.5 报告期内基金的业绩表现

截至报告期末，本基金 A 份额净值为 1.1203 元，报告期内，份额净值增长率为 11.16%，同期业绩基准增长率为 8.02%；本基金 C 份额净值为 1.1175 元，报告期内，份额净值增长率为 10.98%，同期业绩基准增长率为 8.02%。

4.6 报告期内基金持有人数或基金资产净值预警说明

报告期内，本基金未出现连续二十个交易日基金份额持有人数量不满二百人或者基金资产净值低于五千万元的情形。

§ 5 投资组合报告

5.1 报告期末基金资产组合情况

序号	项目	金额（元）	占基金总资产的比例（%）
1	权益投资	9,293,124,116.16	89.29
	其中：股票	9,293,124,116.16	89.29
2	基金投资	-	-
3	固定收益投资	608,244,891.94	5.84
	其中：债券	608,244,891.94	5.84

	资产支持证券	-	-
4	贵金属投资	-	-
5	金融衍生品投资	-	-
6	买入返售金融资产	-	-
	其中：买断式回购的买入返售金融资产	-	-
7	银行存款和结算备付金合计	487,131,947.23	4.68
8	其他资产	19,592,311.26	0.19
9	合计	10,408,093,266.59	100.00

注：本基金本报告期末通过沪港通交易机制投资的港股市值为人民币 1,008,252,707.39 元，占基金资产净值比例 9.91%；通过深港通交易机制投资的港股市值为人民币 1,272,229,987.73 元，占基金资产净值比例 12.51%。

5.2 报告期末按行业分类的股票投资组合

5.2.1 报告期末按行业分类的境内股票投资组合

金额单位：人民币元

代码	行业类别	公允价值（元）	占基金资产净值比例（%）
A	农、林、牧、渔业	-	-
B	采矿业	-	-
C	制造业	6,105,943,378.88	60.02
D	电力、热力、燃气及水生产和供应业	-	-
E	建筑业	-	-
F	批发和零售业	16,322.72	0.00
G	交通运输、仓储和邮政业	-	-
H	住宿和餐饮业	-	-
I	信息传输、软件和信息技术服务业	31,811,675.04	0.31
J	金融业	-	-
K	房地产业	-	-
L	租赁和商务服务业	643,646,913.84	6.33
M	科学研究和技术服务业	15,649.20	0.00
N	水利、环境和公共设施管理业	-	-
O	居民服务、修理和其他服务业	-	-
P	教育	165,821,398.86	1.63
Q	卫生和社会工作	-	-
R	文化、体育和娱乐业	65,386,082.50	0.64
S	综合	-	-
	合计	7,012,641,421.04	68.94

5.2.2 报告期末按行业分类的港股通投资股票投资组合

金额单位：人民币元

行业类别	公允价值（人民币元）	占基金资产净值比例（%）
能源	-	-
材料	-	-
工业	-	-
非必需消费	538,983,232.83	5.30
必需消费品	1,169,883,833.46	11.50
医疗保健	-	-
金融	-	-
科技	-	-
通讯	571,615,628.83	5.62
公用事业	-	-
房地产	-	-
政府	-	-
合计	2,280,482,695.12	22.42

注：以上分类采用彭博行业分类标准（BICS）。

5.3 报告期末按公允价值占基金资产净值比例大小排序的前十名股票投资明细

序号	股票代码	股票名称	数量（股）	公允价值（元）	占基金资产净值比例（%）
1	000858	五粮液	3,420,241	998,197,335.85	9.81
2	600519	贵州茅台	431,934	863,004,132.00	8.48
3	000568	泸州老窖	3,713,151	839,766,230.16	8.26
4	000333	美的集团	8,500,090	836,748,859.60	8.23
5	601799	星宇股份	3,148,735	631,321,367.50	6.21
6	00700	腾讯控股	1,204,200	571,615,628.83	5.62
7	601888	中国中免	1,777,944	502,180,282.80	4.94
8	03690	美团-W	1,958,400	485,579,686.81	4.77
9	300760	迈瑞医疗	769,515	327,813,390.00	3.22
10	00291	华润啤酒	5,216,000	313,445,588.74	3.08

5.4 报告期末按债券品种分类的债券投资组合

金额单位：人民币元

序号	债券品种	公允价值（元）	占基金资产净值比例（%）
1	国家债券	-	-
2	央行票据	-	-
3	金融债券	589,724,000.00	5.80
	其中：政策性金融债	589,724,000.00	5.80
4	企业债券	-	-
5	企业短期融资券	-	-
6	中期票据	-	-
7	可转债（可交换债）	18,520,891.94	0.18

8	同业存单	-	-
9	其他	-	-
10	合计	608,244,891.94	5.98

5.5 报告期末按公允价值占基金资产净值比例大小排名的前五名债券投资明细

金额单位：人民币元

序号	债券代码	债券名称	数量（张）	公允价值（元）	占基金资产净值比例（%）
1	180203	18 国开 03	1,000,000	100,420,000.00	0.99
2	160416	16 农发 16	1,000,000	100,250,000.00	0.99
3	160206	16 国开 06	1,000,000	100,090,000.00	0.98
4	200211	20 国开 11	1,000,000	99,600,000.00	0.98
5	200206	20 国开 06	1,000,000	99,580,000.00	0.98

5.6 报告期末按公允价值占基金资产净值比例大小排名的前十名资产支持证券投资明细

本基金本报告期末未持有资产支持证券。

5.7 报告期末按公允价值占基金资产净值比例大小排序的前五名贵金属投资明细

本基金本报告期末未持有贵金属。

5.8 报告期末按公允价值占基金资产净值比例大小排名的前五名权证投资明细

本基金本报告期末未持有权证。

5.9 报告期末本基金投资的股指期货交易情况说明

5.9.1 报告期末本基金投资的股指期货持仓和损益明细

无。

5.9.2 本基金投资股指期货的投资政策

无。

5.10 报告期末本基金投资的国债期货交易情况说明

5.10.1 报告期末本基金投资的国债期货持仓和损益明细

无。

5.11 投资组合报告附注

5.11.1 声明本基金投资的前十名证券的发行主体本期是否出现被监管部门立案调查，或在报告编制日前一年内受到公开谴责、处罚的情形。如是，还应对相关证券的投资决策程序做出说明

报告期内基金投资的前十名证券除腾讯控股（证券代码 00700）外其他证券的发行主体未有被监管部门立案调查，不存在报告编制日前一年内受到公开谴责、处罚的情形。

腾讯控股有限公司在报告编制期前一年内受到处罚，于 2020 年 11 月 5 日因涉嫌发布虚假广告及使用绝对化广告用语，被深圳市南山市场监督管理局行政处罚 20 万元；于 2020 年 1 月 3 日因广告违法行为被深圳市南山市场监督管理局行政处罚 20 万。

对上述证券的投资决策程序的说明：本基金投资上述证券的投资决策程序符合相关法律法规和公司制度的要求。

5.11.2 声明基金投资的前十名股票是否超出基金合同规定的备选股票库。如是，还应对相关股票的投资决策程序做出说明

本基金投资的前十名股票没有超出基金合同规定的备选股票库，本基金管理人从制度和流程上要求股票必须先入库再买入。

5.11.3 其他资产构成

单位：人民币元

序号	名称	金额（元）
1	存出保证金	1,395,008.48
2	应收证券清算款	-
3	应收股利	-
4	应收利息	11,241,012.65
5	应收申购款	6,956,290.13
6	其他应收款	-
7	待摊费用	-
8	其他	-
9	合计	19,592,311.26

5.11.4 报告期末持有的处于转股期的可转换债券明细

本基金本报告期末未持有处于转股期的可转换债券。

5.11.5 报告期末前十名股票中存在流通受限情况的说明

本基金本报告期末投资前十名股票中不存在流通受限情况。

§ 6 开放式基金份额变动

单位：份

项目	南方景气驱动混合 A	南方景气驱动混合 C
报告期期初基金份额总额	9,372,538,398.13	2,125,367,582.82
报告期期间基金总申购份额	209,694,583.38	164,414,713.35
减：报告期期间基金总赎回份额	2,127,550,333.30	659,837,128.46
报告期期间基金拆分变动份额（份额减少以“-”填列）	-	-
报告期期末基金份额总额	7,454,682,648.21	1,629,945,167.71

§ 7 基金管理人运用固有资金投资本基金情况

7.1 基金管理人持有本基金份额变动情况

本报告期末，基金管理人未持有本基金份额。

7.2 基金管理人运用固有资金投资本基金交易明细

本报告期内，基金管理人不存在申购、赎回或买卖本基金的情况。

§ 8 影响投资者决策的其他重要信息

8.1 报告期内单一投资者持有基金份额比例达到或超过 20%的情况

报告期内单一投资者持有基金份额比例不存在达到或超过 20%的情况。

8.2 影响投资者决策的其他重要信息

无。

§ 9 备查文件目录

9.1 备查文件目录

- 1、《南方景气驱动混合型证券投资基金基金合同》；
- 2、《南方景气驱动混合型证券投资基金托管协议》；
- 3、南方景气驱动混合型证券投资基金 2020 年 4 季度报告原文。

9.2 存放地点

深圳市福田区莲花街道益田路 5999 号基金大厦 32-42 楼。

9.3 查阅方式

网站：<http://www.nffund.com>