

太平智选一年定期开放股票型发起式证券 投资基金 2020 年年度报告

2020 年 12 月 31 日

基金管理人：太平基金管理有限公司

基金托管人：兴业银行股份有限公司

送出日期：2021 年 3 月 25 日

§ 1 重要提示及目录

1.1 重要提示

基金管理人的董事会及董事保证本报告所载资料不存在虚假记载、误导性陈述或重大遗漏，并对其内容的真实性、准确性和完整性承担个别及连带的法律责任。本年度报告已经三分之二以上独立董事签字同意，并由董事长签发。

基金托管人兴业银行股份有限公司根据本基金合同规定，于 2021 年 03 月 23 日复核了本报告中的财务指标、净值表现、利润分配情况、财务会计报告、投资组合报告等内容，保证复核内容不存在虚假记载、误导性陈述或者重大遗漏。

基金管理人承诺以诚实信用、勤勉尽责的原则管理和运用基金资产，但不保证基金一定盈利。

基金的过往业绩并不代表其未来表现。投资有风险，投资者在作出投资决策前应仔细阅读本基金的招募说明书及其更新。

本报告期自 2020 年 08 月 14 日（基金合同生效日）起至 2020 年 12 月 31 日止。

1.2 目录

§ 1 重要提示及目录	2
1.1 重要提示	2
1.2 目录	3
§ 2 基金简介	5
2.1 基金基本情况	5
2.2 基金产品说明	5
2.3 基金管理人和基金托管人	7
2.4 信息披露方式	7
2.5 其他相关资料	7
§ 3 主要财务指标、基金净值表现及利润分配情况	7
3.1 主要会计数据和财务指标	7
3.2 基金净值表现	8
3.3 过去三年基金的利润分配情况	10
§ 4 管理人报告	10
4.1 基金管理人及基金经理情况	10
4.2 管理人对报告期内本基金运作合规守信情况的说明	11
4.3 管理人对报告期内公平交易情况的专项说明	11
4.4 管理人对报告期内基金的投资策略和业绩表现的说明	12
4.5 管理人对宏观经济、证券市场及行业走势的简要展望	12
4.6 管理人内部有关本基金的监察稽核工作情况	12
4.7 管理人对报告期内基金估值程序等事项的说明	13
4.8 管理人对报告期内基金利润分配情况的说明	13
4.9 报告期内管理人对本基金持有人数或基金资产净值预警情形的说明	13
§ 5 托管人报告	14
5.1 报告期内本基金托管人合规守信情况声明	14
5.2 托管人对报告期内本基金投资运作合规守信、净值计算、利润分配等情况的说明	14
5.3 托管人对本年度报告中财务信息等内容的真实、准确和完整发表意见	14
§ 6 审计报告	14
6.1 审计报告基本信息	14
6.2 审计报告的基本内容	14
§ 7 年度财务报表	16
7.1 资产负债表	16
7.2 利润表	17
7.3 所有者权益（基金净值）变动表	18
7.4 报表附注	19
§ 8 投资组合报告	41

8.1 期末基金资产组合情况	41
8.2 报告期末按行业分类的股票投资组合	42
8.3 期末按公允价值占基金资产净值比例大小排序的所有股票投资明细	42
8.4 报告期内股票投资组合的重大变动	44
8.5 期末按债券品种分类的债券投资组合	46
8.6 期末按公允价值占基金资产净值比例大小排序的前五名债券投资明细	46
8.7 期末按公允价值占基金资产净值比例大小排序的所有资产支持证券投资明细	46
8.8 报告期末按公允价值占基金资产净值比例大小排序的前五名贵金属投资明细	46
8.9 期末按公允价值占基金资产净值比例大小排序的前五名权证投资明细	46
8.10 报告期末本基金投资的股指期货交易情况说明	46
8.11 报告期末本基金投资的国债期货交易情况说明	46
8.12 投资组合报告附注	47
§ 9 基金份额持有人信息	47
9.1 期末基金份额持有人户数及持有人结构	47
9.2 期末基金管理人的从业人员持有本基金的情况	48
9.3 期末基金管理人的从业人员持有本开放式基金份额总量区间情况	48
9.4 期末兼任私募资产管理计划投资经理的基金经理本人及其直系亲属持有本人管理的产品情况	48
9.5 发起式基金发起资金持有份额情况	48
§ 10 开放式基金份额变动	48
§ 11 重大事件揭示	49
11.1 基金份额持有人大会决议	49
11.2 基金管理人、基金托管人的专门基金托管部门的重大人事变动	49
11.3 涉及基金管理人、基金财产、基金托管业务的诉讼	49
11.4 基金投资策略的改变	50
11.5 为基金进行审计的会计师事务所情况	50
11.6 管理人、托管人及其高级管理人员受稽查或处罚等情况	50
11.7 基金租用证券公司交易单元的有关情况	50
11.8 其他重大事件	53
§ 12 影响投资者决策的其他重要信息	53
12.1 报告期内单一投资者持有基金份额比例达到或超过 20%的情况	53
12.2 影响投资者决策的其他重要信息	53
§ 13 备查文件目录	53
13.1 备查文件目录	53
13.2 存放地点	54
13.3 查阅方式	54

§ 2 基金简介

2.1 基金基本情况

基金名称	太平智选一年定期开放股票型发起式证券投资基金
基金简称	太平智选一年定期开放股票发起式
基金主代码	009794
基金运作方式	契约型开放式
基金合同生效日	2020 年 8 月 14 日
基金管理人	太平基金管理有限公司
基金托管人	兴业银行股份有限公司
报告期末基金份额总额	509,999,000.00 份
基金合同存续期	不定期

2.2 基金产品说明

投资目标	本基金通过个股优选策略，优选具备持续增长潜力的优质上市公司进行投资，在有效控制风险、保持良好流动性的前提下，力争实现基金资产的中长期稳健增值。
投资策略	<p>(一) 封闭期投资策略</p> <p>1、资产配置策略</p> <p>本基金采取相对稳定的资产配置策略，一般情况下将保持股票配置比例的相对稳定，避免因过于主动的仓位调整带来额外的风险。在具体大类资产配置过程中，本基金将使用定量与定性相结合的研究方法对宏观经济、国家政策、资金面和市场情绪等可能影响证券市场的重要因素进行研究和预测，分析和比较股票、债券等市场和不同金融工具的风险收益特征，确定合适的资产配置比例，动态优化投资组合。</p> <p>2、股票投资策略</p> <p>本基金将通过深入、持续的研究，进行股票资产的行业配置及个股精选。</p> <p>(1)、行业配置策略</p> <p>本基金将运用“自上而下”以及中观比较的方法，通过对国内外宏观经济走势、经济结构转型的方向、国家经济与产业政策导向和经济周期调整的深入研究，与行业未来盈利趋势进行研判，同时密切跟踪各行业竞争格局的变化，重点投资于竞争格局良好，景气度较高且具有可持续性的行业。</p> <p>(2)、个股选择策略</p> <p>本基金在资产配置策略和行业优选策略的大框架下，精选优质个股构建组合，力争最大化个股收益。在具体行业里个股的选择过程中，本基金将结合公司价值股与成长股的备选股票池，综合考虑个股的核心竞争力、预期盈利增速、估值水平以及各个行业研究员的投资建议，选取高景气行业中的优质个股构建投资组合。</p> <p>成长类指标主要考察：市占率、行业整体发展空间、类似阶段国际可比公司的成长曲线和估值水平、研发投入、激励机制等反映企业</p>

未来盈利增速的可持续性、可预测性等方面的指标；价值指标主要考察：竞争格局、盈利与宏观经济增速的相关度、分红率、净资产收益率等反映财务指标的变化趋势等方面的指标。价值指标和成长指标的重要性并非一成不变，而是随着经济周期的变化有所变化；一般而言，在经济的上升期更注重成长，在经济的下降期更注重价值；本基金在服从大类资产配置和行业配置的基础上，根据周期不同阶段，对价值指标和成长指标有所侧重。

3、债券投资策略

本基金债券投资将以优化流动性管理、分散投资风险为主要目标，同时根据需要进行积极操作，以提高基金收益。本基金将主要采取以下积极管理策略：

（1）、久期调整策略

根据对市场利率水平的预期，在预期利率下降时，提高组合久期，以较多地获得债券价格上升带来的收益；在预期利率上升时，降低组合久期，以规避债券价格下跌的风险。

（2）、收益率曲线配置策略

在久期确定的基础上，根据对收益率曲线形状变化的预测，采用子弹型策略、哑铃型策略或梯形策略，在长期、中期和短期债券间进行配置，从长、中、短期债券的相对价格变化中获利。

（3）、债券类属配置策略

根据国债、金融债、公司债、可转债、资产支持证券等不同类属债券之间的相对投资价值分析，增持价值被相对低估的类属债券，减持价值被相对高估的类属债券，借以取得较高收益。

4、资产支持证券投资策略

本基金投资资产支持证券将综合运用久期管理、收益率曲线、个券选择和把握市场交易机会等积极策略，在严格控制风险的情况下，通过信用研究和流动性管理，选择风险调整后收益较高的品种进行投资，以期获得长期稳定收益。

5、股指期货投资策略

本基金投资股指期货将根据风险管理的原则，以套期保值为目的。本基金将充分考虑股指期货的流动性及风险收益特征，选择流动性好、交易活跃的股指期货合约进行多头或空头套期保值等策略操作。法律法规对于基金投资股指期货的投资策略另有规定的，本基金将按法律法规的规定执行。

6、国债期货投资策略

国债期货作为利率衍生品的一种，有助于管理债券组合的久期、流动性和风险水平。本基金将按照相关法律法规的规定，以套期保值为目的，结合对宏观经济形势和政策趋势的判断、对债券市场进行定性和定量分析。本基金将构建量化分析体系，对国债期货和现货基差、国债期货的流动性、波动水平、套期保值的有效性等指标进行跟踪监控，在最大限度保证基金资产安全的基础上，力求实现基金资产的长期稳定增值。国债期货相关投资遵循法律法规及中国证监会的规定。

（二）开放期投资策略

在开放期，基金规模将随着投资人对本基金份额的申购与赎回而不

	断变化，基金管理人将采取各种有效管理措施，在遵守本基金有关投资限制与投资比例的前提下，保障基金运作安排，防范流动性风险，满足开放期流动性的需求。
业绩比较基准	业绩基准收益率=沪深 300 指数收益率×80%+上证国债指数收益率×20%。
风险收益特征	本基金为股票型基金，其预期收益及预期风险水平高于混合型基金、债券型基金及货币市场基金。

2.3 基金管理人和基金托管人

项目		基金管理人	基金托管人
名称		太平基金管理有限公司	兴业银行股份有限公司
信息披露 负责人	姓名	赵霖	曾麓燕
	联系电话	021-38556613	021-52629999-212040
	电子邮箱	zhaolin@taipingfund.com.cn	zengluyan@cib.com.cn
客户服务电话		021-61560999/400-028-8699	95561
传真		021-38556677	021-62535823
注册地址		上海市虹口区邯郸路 135 号 5 幢 101 室	福州市湖东路 154 号
办公地址		上海市浦东新区银城中路 488 号太平金融大厦 7 楼	上海市银城路 167 号 4 楼
邮政编码		200120	200041
法定代表人		范宇	陶以平（代为履行法定代表人职责）

2.4 信息披露方式

本基金选定的信息披露报纸名称	《证券时报》
登载基金年度报告正文的管理人互联网网址	www.taipingfund.com.cn
基金年度报告备置地点	上海市浦东新区银城中路 488 号太平金融大厦 7 楼

2.5 其他相关资料

项目	名称	办公地址
会计师事务所	普华永道中天会计师事务所（特殊普通合伙）	上海市黄浦区湖滨路 202 号企业天地 2 号楼普华永道中心 11 楼
注册登记机构	太平基金管理有限公司	上海市浦东新区银城中路 488 号太平金融大厦 7 楼

§ 3 主要财务指标、基金净值表现及利润分配情况

3.1 主要会计数据和财务指标

金额单位：人民币元

3.1.1 期间数据和指标	2020 年 8 月 14 日（基金合同生效日）-2020 年 12 月 31 日
本期已实现收益	24,760,100.71
本期利润	78,208,615.72

加权平均基金份额本期利润	0.1534
本期加权平均净值利润率	14.87%
本期基金份额净值增长率	15.34%
3.1.2 期末数据和指标	2020 年末
期末可供分配利润	24,760,100.71
期末可供分配基金份额利润	0.0485
期末基金资产净值	588,207,615.72
期末基金份额净值	1.1534
3.1.3 累计期末指标	2020 年末
基金份额累计净值增长率	15.34%

注：1、本基金基金合同生效日为 2020 年 8 月 14 日，至本报告期末不满一年。

2、本期已实现收益指基金本期利息收入、投资收益、其他收入（不含公允价值变动收益）扣除相关费用后的余额，本期利润为本期已实现收益加上本期公允价值变动收益。

3、期末可供分配利润，采用期末资产负债表中未分配利润与未分配利润中已实现部分的孰低数（为期末余额，不是当期发生数）。

4、上述基金业绩指标不包括持有人认购或交易基金的各项费用，计入费用后实际收益水平要低于所列数字。

3.2 基金净值表现

3.2.1 基金份额净值增长率及其与同期业绩比较基准收益率的比较

阶段	份额净值增长率①	份额净值增长率标准差②	业绩比较基准收益率③	业绩比较基准收益率标准差④	①-③	②-④
过去三个月	16.29%	0.90%	10.88%	0.79%	5.41%	0.11%
自基金合同生效起至今	15.34%	0.78%	10.03%	0.85%	5.31%	-0.07%

3.2.2 自基金合同生效以来基金份额累计净值增长率变动及其与同期业绩比较基准收益率变动的比较

太平智选一年定期开放股票发起式累计净值增长率与同期业绩比较基准收益率的历史走势对比图

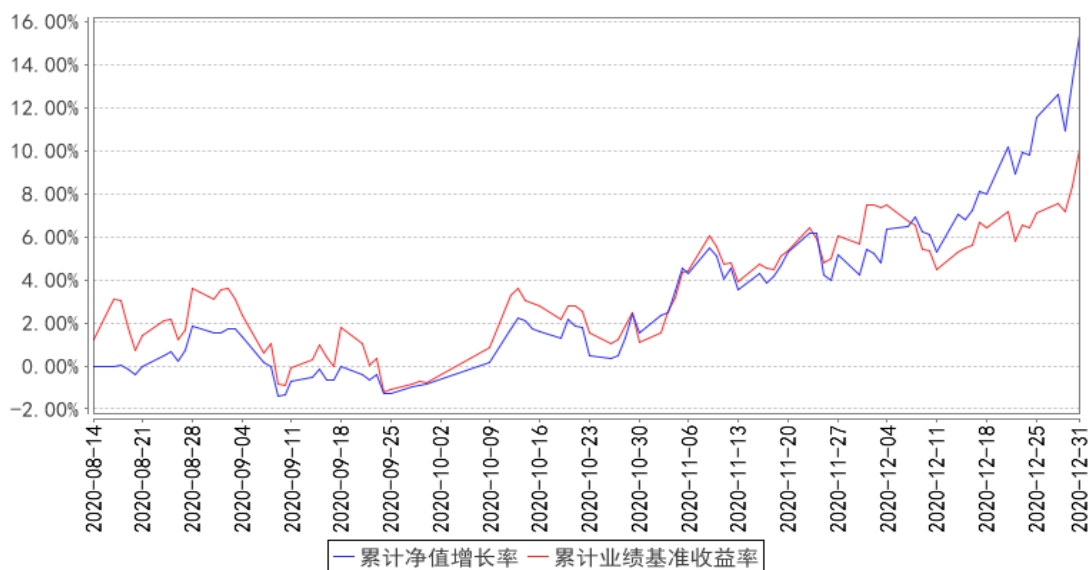

注：本基金基金合同生效期为 2020 年 8 月 14 日，基金合同生效日至报告期末，本基金运作时间未及一年。本基金的建仓期为基金合同生效之日起 6 个月，截至本报告期末，本基金尚处于建仓期。

3.2.3 自基金合同生效以来基金每年净值增长率及其与同期业绩比较基准收益率的比较

太平智选一年定期开放股票发起式基金每年净值增长率与同期业绩比较基准收益率的对比图

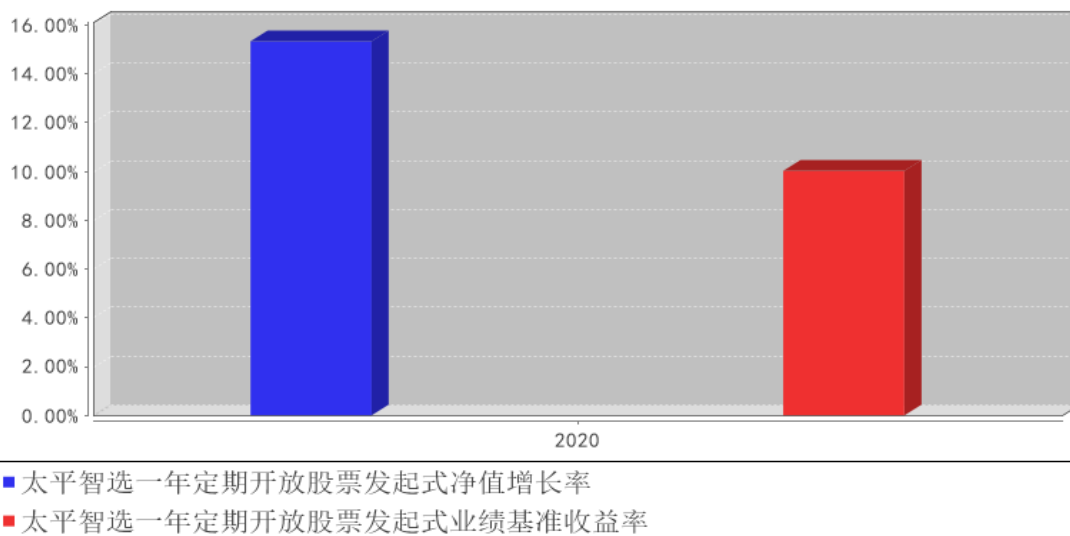

注：1、本基金基金合同生效日为 2020 年 8 月 14 日，至本报告期末未及 5 年。
2、合同生效按当年实际存续期计算，不按整个自然年度折算。

3.3 过去三年基金的利润分配情况

本基金自基金合同生效以来未进行过利润分配。

§ 4 管理人报告

4.1 基金管理人及基金经理情况

4.1.1 基金管理人及其管理基金的经验

太平基金管理有限公司原名中原英石基金管理有限公司（以下简称“公司”）经中国证券监督管理委员会 2012 年 12 月 20 日证监许可[2012]1719 号文件批准，于 2013 年 1 月 23 日在上海市工商行政管理局注册成立。目前公司注册资本为人民币 4 亿元，其中太平资产管理有限公司出资占注册资本 91.5%，安石投资管理有限公司的出资占注册资本的 8.5%。

公司经营范围为基金募集、基金销售、特定客户资产管理、资产管理等。公司遵循诚信、规范的经营方针，倡导求实、高效的管理作风。注重风险控制，秉持价值投资的理念，通过科学合理的资产配置策略，为基金持有人提供优质的投资和资产管理服务。截至本报告期末，公司共管理 16 只证券投资基金，即太平灵活配置混合型发起式证券投资基金、太平日日金货币市场基金、太平日日鑫货币市场基金、太平改革红利精选灵活配置混合型证券投资基金、太平恒利纯债债券型证券投资基金、太平睿盈混合型证券投资基金、太平 MSCI 香港价值增强指数证券投资基金、太平恒安三个月定期开放债券型证券投资基金、太平恒睿纯债债券型证券投资基金、太平中债 1-3 年政策性金融债指数证券投资基金、太平恒泽 63 个月定期开放债券型证券投资基金、太平智选一年定期开放股票型发起式证券投资基金、太平行业优选股票型证券投资基金、太平丰和一年定期开放债券型发起式证券投资基金、太平睿安混合型证券投资基金、太平恒久纯债债券型证券投资基金。

4.1.2 基金经理（或基金经理小组）及基金经理助理简介

姓名	职务	任本基金的基金经理（助理）期限		证券从业年限	说明
		任职日期	离任日期		
常璐	本基金的基金经理、太平灵活配置混合型发起式证券投资基金基金经理	2020 年 08 月 14 日	-	9 年	上海财经大学会计学硕士。2011 年起先后任职于申银万国、华安基金、华夏久盈资管、上银基金，历任行业研究员、投资经理、研究总监、基金经理等职。2018 年 9 月加入本公司，从事投资研究工作。2020 年 3 月 24 日起担任太平灵活配置混合型发起式证券投资基金基金经理。2020 年 8 月 14 日起担任太平智选一年定期开放股票型发起式证券投资基金基金经理。

注：1、基金经理的任职日期和离任日期一般情况下指公司对外公告之日；若该基金经理自本基金

基金合同生效之日起即任职，则任职日期指本基金基金合同生效之日；

2、证券从业的含义遵从行业协会《证券业从业人员资格管理办法》的相关规定。

4.2 管理人对报告期内本基金运作合规守信情况的说明

本报告期内，本基金管理人严格遵守有关法律法规、监管部门的相关规定和本基金基金合同的约定，依照诚实信用、勤勉尽责的原则管理和运用基金资产，为基金份额持有人谋求最大利益，不存在损害基金份额持有人利益的行为，未发生违法违规或未履行基金合同的情形。

4.3 管理人对报告期内公平交易情况的专项说明

4.3.1 公平交易制度和控制方法

在内控制度方面，公司根据相关法律法规制订了规范的投资管理制度和公平交易管理制度，以确保公司管理的不同投资组合得到公平对待，保护投资者合法权益。

在投资决策方面，研究团队为公司所有投资组合提供平等、公平的研究支持，所有投资组合共享公司统一的投资研究平台；严格实行各类资产管理业务之间的业务隔离和人员隔离制度，保证不同投资组合经理之间投资决策的独立性，各投资组合的持仓及交易信息等均有效隔离。在交易执行方面，实行集中交易制度，建立公平的交易分配制度，保证交易在各投资组合间的公正实施。在监控和稽核方面，交易部门在交易执行过程中对公平交易实施一线监控与报告，稽核风控部对投资交易行为进行持续监督和评估，定期进行公平交易的分析工作，每季度和每年度对不同投资组合的收益率差异以及同向交易和反向交易情况进行分析，加强对公平交易过程和结果的监督。

4.3.2 公平交易制度的执行情况

本报告期内，本基金管理人严格执行《证券投资基金管理公司公平交易制度指导意见》及公司公平交易管理的相关制度等的有关规定，从研究分析、投资决策、交易执行、事后稽核等环节进行严格规范，通过系统和人工相结合的方式在投资管理活动各环节贯彻和执行公平交易管理制度，公平对待本基金管理人管理的所有投资组合，未发现不同投资组合之间存在非公平交易的情况。

本报告期内，本基金管理人对不同投资组合的整体收益率差异、分投资类别的收益率差异以及不同时间窗口（如日内、3日内、5日内）同向交易的交易价差进行分析，分析结果显示本投资组合与公司管理的其他投资组合在同向交易价差方面未出现异常。

4.3.3 异常交易行为的专项说明

本报告期内，未发生本基金管理人管理的所有投资组合参与的交易所公开竞价同日反向交易成交较少的单边交易量超过该证券当日成交量的 5% 的情形，未发现可能导致不公平交易和利益输

送的异常交易行为。

4.4 管理人对报告期内基金的投资策略和业绩表现的说明

4.4.1 报告期内基金投资策略和运作分析

报告期内，本基金仍然处于建仓期，我们判断 2020 年下半年经济数据显示复苏持续深化，流动性整体仍相对宽松，市场将围绕着内外环境逐步转暖继续演绎。配置上重点关注市场的业绩驱动因子，遵循业绩与估值的匹配度选择标的。在重点配置食品饮料、新能源等板块的基础上，加大金融、家电、汽车等顺周期板块的配置。在 10 月工业企业利润同比增速出现跳升之时，我们判断基本面的复苏力度或将超越市场预期，同时三季度货币政策报告表明未来继续保持流动性合理充裕，市场仍将处于甜蜜期，结构上看顺周期主线仍然占优，之后适当加大化工、有色等顺周期行业的配置。

4.4.2 报告期内基金的业绩表现

本报告期内，太平智选一年定期开放股票发起式的份额净值增长率为 15.34%，同期业绩比较基准收益率为 10.03%。

4.5 管理人对宏观经济、证券市场及行业走势的简要展望

展望 2021 年经济复苏预期成为驱动市场的主旋律。国内经济自疫情以来先后经历了被动加库和被动去库两个阶段，目前正逐步进入主动补库阶段，制造业扩产在即，产能利用率、利润增速和库存增速都处于触底回升阶段，同时就业环境的趋势性改善会提高居民的支出意愿，助力国内消费和经济复苏。欧美刺激政策短期难以退出，海外经济复苏仍将延续。疫情期间中国出口体现出较强的替代效应，未来如果外部贸易环境改善，中国出口也受益于海外经济的复苏。

2021 年权益市场在经济复苏、政策正常化背景下面临再平衡。国内货币政策在 2020 年年中已开始回归正常化，信用扩张或将在 2020 年末见顶回落，预计 2021 年微观流动性维持紧平衡状态。我们判断 2021Q1 为 A 股盈利上行周期，流动性平衡状态下，盈利驱动有望推动权益市场上涨；经济、通胀和企业盈利加速上行至二季度出现拐点，市场可能会面临估值小幅下修的压力。

对应 2021 年的市场，本基金在配置上将更加均衡，战略上将提升估值约束，优选业绩消化估值能力强的权益资产，同时将主要通过自下而上的方法寻找业绩增长、估值水平具有吸引力的“景气”权益资产进行配置。

4.6 管理人内部有关本基金的监察稽核工作情况

本报告期内，本基金管理人依照国家相关法律法规和公司内部管理制度全面深入推进监察稽核各项工作。

在内控制度建设方面，公司持续完善内控制度建设，并时刻关注法规的新变化、结合行业发

展的新动态、围绕业务开展的新需要，适时组织更新相关业务制度。在公司合规文化建设方面，公司重视对员工的合规培训，开展了多次培训活动，不断增强全体员工的合规自觉与风控意识，为公司业务的规范开展和健康发展创造良好的内控环境。在稽核检查方面，公司稽核风控部在权限范围内，对公司各部门执行公司内控制度及各项规章制度情况进行监察，对各项业务活动进行监督、评价、报告和建议。通过各项合规管理措施以及实时监控、定期检查、专项检查等方法，定期对各类业务开展情况以及公司整体运营情况进行覆盖全面、重点突出的检查、总结和反馈，同时定期向董事会和公司管理层出具监察稽核报告。

本报告期内，本基金管理人所管理的基金整体运作合法合规，有效保障了基金份额持有人利益。本基金管理人将一如既往地本着诚实信用、勤勉尽责的原则管理和运用基金资产，进一步提高监察稽核工作的科学性和有效性，最大限度地防范和化解经营风险，充分保障基金份额持有人的合法权益。

4.7 管理人对报告期内基金估值程序等事项的说明

报告期内，本基金管理人严格遵守《企业会计准则》、《证券投资基金会计核算业务指引》以及《中国证监会关于证券投资基金估值业务的指导意见》等相关规定和基金合同的约定，日常估值由本基金管理人同本基金托管人一同进行，基金份额净值由本基金管理人完成估值后，经本基金托管人复核无误后由本基金管理人对外公布。月末、年中和年末估值复核与基金会计账务的核对同时进行。

报告期内，本基金管理人严格按照《太平基金管理有限公司基金资产的估值核算办法》以及相关法律法规的规定，有效地控制基金估值流程。公司估值委员会成员由主席负责，成员包括稽核风控部门负责人、量化投资部门负责人、研究发展部负责人、基金运营部负责人等人员组成，成员由估值所涉及的部门领导指定。上述参与估值流程人员均具有专业胜任能力和相关工作经验且基金经理不参与其管理基金的具体估值业务。本报告期内，参与估值流程各方之间不存在重大利益冲突。

4.8 管理人对报告期内基金利润分配情况的说明

根据本基金基金合同的相关约定，本基金本报告期内未进行利润分配，符合相关法规及基金合同的规定。

4.9 报告期内管理人对本基金持有人数或基金资产净值预警情形的说明

报告期内基金持有人数或基金资产净值未发生预警情况

§ 5 托管人报告

5.1 报告期内本基金托管人遵规守信情况声明

本托管人依据《太平智选一年定期开放股票型发起式证券投资基金基金合同》与《太平智选一年定期开放股票型发起式证券投资基金托管协议》，自 2020 年 8 月 14 日起托管太平智选一年定期开放股票型发起式证券投资基金（以下称本基金）的全部资产。

报告期内，本托管人严格遵守《中华人民共和国证券投资基金法》及其他有关法律法规、基金合同和托管协议的规定，诚信、尽责地履行了基金托管人义务，不存在损害本基金份额持有人利益的行为。

5.2 托管人对报告期内本基金投资运作遵规守信、净值计算、利润分配等情况的说明

报告期内，本托管人根据国家有关法律法规、基金合同和托管协议的规定，对基金管理人在本基金的投资运作、基金资产净值的计算、基金收益的计算、基金费用开支等方面进行了必要的监督、复核和审查，未发现其存在任何损害本基金份额持有人利益的行为。基金管理人在报告期内，严格遵守了《证券投资基金法》等有关法律法规，在各重要方面的运作严格按照基金合同的规定进行。

5.3 托管人对本年度报告中财务信息等内容的真实、准确和完整发表意见

本托管人认真复核了本年度报告中的财务指标、净值表现、收益分配情况、财务会计报告、投资组合报告等内容，认为其真实、准确和完整，不存在虚假记载、误导性陈述或者重大遗漏。

§ 6 审计报告

6.1 审计报告基本信息

财务报表是否经过审计	是
审计意见类型	标准无保留意见
审计报告编号	普华永道中天审字(2021)第 22193 号

6.2 审计报告的基本内容

审计报告标题	审计报告
审计报告收件人	太平智选一年定期开放股票型发起式证券投资基金全体基金份额持有人：
审计意见	我们审计了太平智选一年定期开放股票型发起式证券投资基金(以下简称“太平智选一年定开股票发起式基金”)的财务报表，包括 2020 年 12 月 31 日的资产负债表，2020 年 8 月 14 日(基金合同生效日)至 2020 年 12 月 31 日止期间的利润表和所有者权益(基金净值)变动表以及财务报表附注。 我们认为，后附的财务报表在所有重大方面按照企业会计准则和在财务报表附注中所列示的中国证券监督管理委员会

	<p>(以下简称“中国证监会”)、中国证券投资基金业协会(以下简称“中国基金业协会”)发布的有关规定及允许的基金行业实务操作编制,公允反映了太平智选一年定开股票发起式基金 2020 年 12 月 31 日的财务状况以及 2020 年 8 月 14 日(基金合同生效日)至 2020 年 12 月 31 日止期间的经营成果和基金净值变动情况。</p>
形成审计意见的基础	<p>我们按照中国注册会计师审计准则的规定执行了审计工作。审计报告的“注册会计师对财务报表审计的责任”部分进一步阐述了我们在这些准则下的责任。我们相信,我们获取的审计证据是充分、适当的,为发表审计意见提供了基础。</p> <p>按照中国注册会计师职业道德守则,我们独立于太平智选一年定开股票发起式基金,并履行了职业道德方面的其他责任。</p>
强调事项	-
其他事项	-
其他信息	-
管理层和治理层对财务报表的责任	<p>太平智选一年定开股票发起式基金的基金管理人太平基金管理有限公司(以下简称“基金管理人”)管理层负责按照企业会计准则和中国证监会、中国基金业协会发布的有关规定及允许的基金行业实务操作编制财务报表,使其实现公允反映,并设计、执行和维护必要的内部控制,以使财务报表不存在由于舞弊或错误导致的重大错报。</p> <p>在编制财务报表时,基金管理人管理层负责评估太平智选一年定开股票发起式基金的持续经营能力,披露与持续经营相关的事项(如适用),并运用持续经营假设,除非基金管理人管理层计划清算太平智选一年定开股票发起式基金、终止运营或别无其他现实的选择。</p> <p>基金管理人治理层负责监督太平智选一年定开股票发起式基金的财务报告过程。</p>
注册会计师对财务报表审计的责任	<p>我们的目标是对财务报表整体是否不存在由于舞弊或错误导致的重大错报获取合理保证,并出具包含审计意见的审计报告。合理保证是高水平的保证,但并不能保证按照审计准则执行的审计在某一重大错报存在时总能发现。错报可能由于舞弊或错误导致,如果合理预期错报单独或汇总起来可能影响财务报表使用者依据财务报表作出的经济决策,则通常认为错报是重大的。</p> <p>在按照审计准则执行审计工作的过程中,我们运用职业判断,并保持职业怀疑。同时,我们也执行以下工作:</p> <p>(一) 识别和评估由于舞弊或错误导致的财务报表重大错报风险;设计和实施审计程序以应对这些风险,并获取充分、适当的审计证据,作为发表审计意见的基础。由于舞弊可能涉及串通、伪造、故意遗漏、虚假陈述或凌驾于内部控制之上,未能发现由于舞弊导致的重大错报的风险高于未能发现由于错误导致的重大错报的风险。</p>

	<p>(二) 了解与审计相关的内部控制,以设计恰当的审计程序,但目的并非对内部控制的有效性发表意见。</p> <p>(三) 评价基金管理人管理层选用会计政策的恰当性和作出会计估计及相关披露的合理性。</p> <p>(四) 对基金管理人管理层使用持续经营假设的恰当性得出结论。同时,根据获取的审计证据,就可能对导致对太平智选一年定开股票发起式基金持续经营能力产生重大疑虑的事项或情况是否存在重大不确定性得出结论。如果我们得出结论认为存在重大不确定性,审计准则要求我们在审计报告中提请报表使用者注意财务报表中的相关披露;如果披露不充分,我们应当发表非无保留意见。我们的结论基于截至审计报告日可获得的信息。然而,未来的事项或情况可能导致太平智选一年定开股票发起式基金不能持续经营。</p> <p>(五) 评价财务报表的总体列报(包括披露)、结构和内容,并评价财务报表是否公允反映相关交易和事项。</p>	
会计师事务所的名称	普华永道中天会计师事务所(特殊普通合伙)	
注册会计师的姓名	陈熹	金诗涛
会计师事务所的地址	上海市黄浦区湖滨路 202 号企业天地 2 号楼普华永道中心 11 楼	
审计报告日期	2021 年 03 月 23 日	

§ 7 年度财务报表

7.1 资产负债表

会计主体: 太平智选一年定期开放股票型发起式证券投资基金

报告截止日: 2020 年 12 月 31 日

单位: 人民币元

资产	附注号	本期末 2020 年 12 月 31 日
资产:		
银行存款	7.4.7.1	66,687,642.09
结算备付金		14,187,852.08
存出保证金		275,281.99
交易性金融资产	7.4.7.2	501,994,466.55
其中: 股票投资		501,994,466.55
基金投资		-
债券投资		-
资产支持证券投资		-
贵金属投资		-
衍生金融资产	7.4.7.3	-
买入返售金融资产	7.4.7.4	-

应收证券清算款		6,973,800.85
应收利息	7.4.7.5	13,994.31
应收股利		-
应收申购款		-
递延所得税资产		-
其他资产	7.4.7.6	-
资产总计		590,133,037.87
负债和所有者权益	附注号	本期末 2020年12月31日
负债:		
短期借款		-
交易性金融负债		-
衍生金融负债	7.4.7.3	-
卖出回购金融资产款		-
应付证券清算款		-
应付赎回款		-
应付管理人报酬		605,708.95
应付托管费		93,185.96
应付销售服务费		-
应付交易费用	7.4.7.7	1,052,527.24
应交税费		-
应付利息		-
应付利润		-
递延所得税负债		-
其他负债	7.4.7.8	174,000.00
负债合计		1,925,422.15
所有者权益:		
实收基金	7.4.7.9	509,999,000.00
未分配利润	7.4.7.10	78,208,615.72
所有者权益合计		588,207,615.72
负债和所有者权益总计		590,133,037.87

注：1. 报告截止日 2020 年 12 月 31 日，基金份额净值 1.1534 元，基金份额总额 509,999,000.00 份。

2. 本财务报表的实际编制期间为 2020 年 8 月 14 日(基金合同生效日)至 2020 年 12 月 31 日止期间。

7.2 利润表

会计主体：太平智选一年定期开放股票型发起式证券投资基金

本报告期：2020 年 8 月 14 日（基金合同生效日）至 2020 年 12 月 31 日

单位：人民币元

项目	附注号	本期
----	-----	----

		2020年8月14日（基金合同生效日）至2020年12月31日
一、收入		83,657,625.89
1. 利息收入		1,347,911.60
其中：存款利息收入	7.4.7.11	236,513.66
债券利息收入		-
资产支持证券利息收入		-
买入返售金融资产收入		1,111,397.94
证券出借利息收入		-
其他利息收入		-
2. 投资收益（损失以“-”填列）		28,861,097.06
其中：股票投资收益	7.4.7.12	28,416,837.06
基金投资收益	-	-
债券投资收益	7.4.7.13	-
资产支持证券投资收益	-	-
贵金属投资收益	-	-
衍生工具收益	7.4.7.14	-
股利收益	7.4.7.15	444,260.00
3. 公允价值变动收益（损失以“-”号填列）	7.4.7.16	53,448,515.01
4. 汇兑收益（损失以“-”号填列）		-
5. 其他收入（损失以“-”号填列）	7.4.7.17	102.22
减：二、费用		5,449,010.17
1. 管理人报酬	7.4.10.2.1	2,589,154.07
2. 托管费	7.4.10.2.2	398,331.36
3. 销售服务费	7.4.10.2.3	-
4. 交易费用	7.4.7.18	2,286,954.74
5. 利息支出		-
其中：卖出回购金融资产支出		-
6. 税金及附加		-
7. 其他费用	7.4.7.19	174,570.00
三、利润总额（亏损总额以“-”号填列）		78,208,615.72
减：所得税费用		-
四、净利润（净亏损以“-”号填列）		78,208,615.72

7.3 所有者权益（基金净值）变动表

会计主体：太平智选一年定期开放股票型发起式证券投资基金

本报告期：2020年8月14日（基金合同生效日）至2020年12月31日

单位：人民币元

项目	本期
	2020年8月14日（基金合同生效日）至2020年12月31日

	实收基金	未分配利润	所有者权益合计
一、期初所有者权益(基金净值)	509,999,000.00	-	509,999,000.00
二、本期经营活动产生的基金净值变动数(本期利润)	-	78,208,615.72	78,208,615.72
三、本期基金份额交易产生的基金净值变动数(净值减少以“-”号填列)	-	-	-
其中：1. 基金申购款	-	-	-
2. 基金赎回款	-	-	-
四、本期向基金份额持有人分配利润产生的基金净值变动(净值减少以“-”号填列)	-	-	-
五、期末所有者权益(基金净值)	509,999,000.00	78,208,615.72	588,207,615.72

报表附注为财务报表的组成部分。

本报告 7.1 至 7.4 财务报表由下列负责人签署：

<u>尤象都</u>	<u>尤象都</u>	<u>孙波</u>
基金管理人负责人	主管会计工作负责人	会计机构负责人

7.4 报表附注

7.4.1 基金基本情况

太平智选一年定期开放股票型发起式证券投资基金(以下简称“本基金”)经中国证券监督管理委员会(以下简称“中国证监会”)证监许可[2020]1116号《关于准予太平智选一年定期开放股票型发起式证券投资基金注册的批复》准予注册,由太平基金管理有限公司依照《中华人民共和国证券投资基金法》和《太平智选一年定期开放股票型发起式证券投资基金基金合同》负责公开募集。本基金为契约型定期开放式基金,存续期限不定,首次设立募集不包括认购资金利息共募集人民币 509,999,000.00 元,业经普华永道中天会计师事务所(特殊普通合伙)普华永道中天验字(2020)第 0602 号验资报告予以验证。经向中国证监会备案,《太平智选一年定期开放股票型发起

式证券投资基金基金合同》于 2020 年 8 月 14 日正式生效，基金合同生效日的基金份额总额为 509,999,000.00 份，无认购资金利息折合基金份额。本基金的基金管理人为太平基金管理有限公司，基金托管人为兴业银行股份有限公司。

本基金为发起式基金，发起资金认购部分为 10,000,000.00 基金份额，发起资金认购方承诺使用发起资金认购的基金份额持有期限不少于 3 年。

根据《中华人民共和国证券投资基金法》和《太平智选一年定期开放股票型发起式证券投资基金基金合同》的有关规定，本基金的投资范围主要为具有较好流动性的金融工具，包括国内依法发行上市的股票(包含中小板、创业板及其他经中国证监会批准发行上市的股票)、债券(包括国内依法发行和上市交易的国债、金融债、央行票据、政府机构债券、地方政府债券、企业债、公司债、次级债、中期票据、短期融资券、超短期融资券)、股指期货、国债期货、资产支持证券、债券回购、同业存单、银行存款、货币市场工具以及法律法规或中国证监会允许基金投资的其他金融工具，但须符合中国证监会的相关规定。基金的投资组合比例为：股票投资比例为基金资产的 80%-95%，但应开放期流动性需要，为保护基金份额持有人利益，在每次开放期前一个月、开放期及开放期结束后一个月的期间内，基金投资不受上述比例限制；开放期内，本基金每个交易日日终在扣除国债期货和股指期货合约需缴纳的交易保证金后，现金或到期日在一年以内的政府债券不低于基金资产净值的 5%，其中，现金不包括结算备付金、存出保证金、应收申购款等，在封闭期内，本基金不受上述 5%的限制。本基金的业绩比较基准为：沪深 300 指数收益率×80%+上证国债指数收益率×20%。

本财务报表由本基金的基金管理人太平基金管理有限公司于 2021 年 3 月 23 日批准报出。

7.4.2 会计报表的编制基础

本基金的财务报表按照财政部于 2006 年 2 月 15 日及以后期间颁布的《企业会计准则—基本准则》、各项具体会计准则及相关规定(以下合称“企业会计准则”)、中国证监会颁布的《证券投资基金信息披露 XBRL 模板第 3 号<年度报告和中期报告>》、中国证券投资基金业协会(以下简称“中国基金业协会”)颁布的《证券投资基金会计核算业务指引》、《太平智选一年定期开放股票型发起式证券投资基金基金合同》和在财务报表附注 7.4.4 所列示的中国证监会、中国基金业协会发布的有关规定及允许的基金行业实务操作编制。

本财务报表以持续经营为基础编制。

7.4.3 遵循企业会计准则及其他有关规定的声明

本基金 2020 年 8 月 14 日(基金合同生效日)至 2020 年 12 月 31 日止期间的财务报表符合企业会计准则的要求，真实、完整地反映了本基金 2020 年 12 月 31 日的财务状况以及 2020 年 8 月 14

日(基金合同生效日)至 2020 年 12 月 31 日止期间的经营成果和基金净值变动情况等有关信息。

7.4.4 重要会计政策和会计估计

本基金会计年度为公历 1 月 1 日起至 12 月 31 日止。本期财务报表的实际编制期间为 2020 年 8 月 14 日(基金合同生效日)至 2020 年 12 月 31 日。

7.4.4.1 会计年度

本基金会计年度为公历 1 月 1 日起至 12 月 31 日止。本期财务报表的实际编制期间为 2020 年 8 月 14 日(基金合同生效日)至 2020 年 12 月 31 日。

7.4.4.2 记账本位币

本基金的记账本位币为人民币。

7.4.4.3 金融资产和金融负债的分类

(1) 金融资产的分类

金融资产于初始确认时分类为：以公允价值计量且其变动计入当期损益的金融资产、应收款项、可供出售金融资产及持有至到期投资。金融资产的分类取决于本基金对金融资产的持有意图和持有能力。本基金现无金融资产分类为可供出售金融资产及持有至到期投资。

本基金目前以交易目的持有的股票投资分类为以公允价值计量且其变动计入当期损益的金融资产。以公允价值计量且其变动计入当期损益的金融资产在资产负债表中以交易性金融资产列示。

本基金持有的其他金融资产分类为应收款项，包括银行存款和其他各类应收款项等。应收款项是指在活跃市场中没有报价、回收金额固定或可确定的非衍生金融资产。

(2) 金融负债的分类

金融负债于初始确认时分类为：以公允价值计量且其变动计入当期损益的金融负债及其他金融负债。本基金目前暂无金融负债分类为以公允价值计量且其变动计入当期损益的金融负债。本基金持有的其他金融负债包括其他各类应付款项等。

7.4.4.4 金融资产和金融负债的初始确认、后续计量和终止确认

金融资产或金融负债于本基金成为金融工具合同的一方时，按公允价值在资产负债表内确认。以公允价值计量且其变动计入当期损益的金融资产，取得时发生的相关交易费用计入当期损益；对于支付的价款中包含的债券起息日或上次除息日至购买日止的利息，单独确认为应收项目。应收款项和其他金融负债的相关交易费用计入初始确认金额。

对于以公允价值计量且其变动计入当期损益的金融资产，按照公允价值进行后续计量；对于应收款项和其他金融负债采用实际利率法，以摊余成本进行后续计量。

金融资产满足下列条件之一的，予以终止确认：(1) 收取该金融资产现金流量的合同权利终

止；(2) 该金融资产已转移，且本基金将金融资产所有权上几乎所有的风险和报酬转移给转入方；或者(3) 该金融资产已转移，虽然本基金既没有转移也没有保留金融资产所有权上几乎所有的风险和报酬，但是放弃了对该金融资产控制。

金融资产终止确认时，其账面价值与收到的对价的差额，计入当期损益。

当金融负债的现时义务全部或部分已经解除时，终止确认该金融负债或义务已解除的部分。终止确认部分的账面价值与支付的对价之间的差额，计入当期损益。

7.4.4.5 金融资产和金融负债的估值原则

本基金持有的股票投资按如下原则确定公允价值并进行估值：

(1) 存在活跃市场的金融工具按其估值日的市场交易价格确定公允价值；估值日无交易且最近交易日后未发生影响公允价值计量的重大事件的，按最近交易日的市场交易价格确定公允价值。有充足证据表明估值日或最近交易日的市场交易价格不能真实反映公允价值的，应对市场交易价格进行调整，确定公允价值。与上述投资品种相同，但具有不同特征的，应以相同资产或负债的公允价值为基础，并在估值技术中考虑不同特征因素的影响。特征是指对资产出售或使用的限制等，如果该限制是针对资产持有者的，那么在估值技术中不应将该限制作为特征考虑。此外，基金管理人不应考虑因大量持有相关资产或负债所产生的溢价或折价。

(2) 当金融工具不存在活跃市场，采用在当前情况下适用并且有足够可利用数据和其他信息支持的估值技术确定公允价值。采用估值技术时，优先使用可观察输入值，只有在无法取得相关资产或负债可观察输入值或取得不切实可行的情况下，才可以使用不可观察输入值。

(3) 如经济环境发生重大变化或证券发行人发生影响金融工具价格的重大事件，应对估值进行调整并确定公允价值。

7.4.4.6 金融资产和金融负债的抵销

本基金持有的资产和承担的负债基本为金融资产和金融负债。当本基金 1) 具有抵销已确认金额的法定权利且该种法定权利现在是可执行的；且 2) 交易双方准备按净额结算时，金融资产与金融负债按抵销后的净额在资产负债表中列示。

7.4.4.7 实收基金

实收基金为对外发行基金份额所募集的总金额。每份基金份额面值为 1.00 元。

7.4.4.8 损益平准金

损益平准金包括已实现平准金和未实现平准金。已实现平准金指在申购或赎回基金份额时，申购或赎回款项中包含的按累计未分配的已实现损益占基金净值比例计算的金额。未实现平准金指在申购或赎回基金份额时，申购或赎回款项中包含的按累计未实现损益占基金净值比例计算的

金额。损益平准金于基金申购确认日或基金赎回确认日认列，并于期末全额转入未分配利润/(累计亏损)。

7.4.4.9 收入/(损失)的确认和计量

股票投资在持有期间应取得的现金股利扣除由上市公司代扣代缴的个人所得税后的净额确认为投资收益。

以公允价值计量且其变动计入当期损益的金融资产在持有期间的公允价值变动确认为公允价值变动损益；于处置时，其处置价格与初始确认金额之间的差额确认为投资收益，其中包括从公允价值变动损益结转的公允价值累计变动额。

应收款项在持有期间确认的利息收入按实际利率法计算，实际利率法与直线法差异较小的则按直线法计算。

7.4.4.10 费用的确认和计量

本基金的管理人报酬和托管费在费用涵盖期间按基金合同约定的费率和计算方法逐日确认。

其他金融负债在持有期间确认的利息支出按实际利率法计算，实际利率法与直线法差异较小的则按直线法计算。

7.4.4.11 基金的收益分配政策

每一基金份额享有同等分配权。本基金收益以现金形式分配，但基金份额持有人可选择现金红利或将现金红利按分红除权日的基金份额净值自动转为基金份额进行再投资。若期末未分配利润中的未实现部分为正数，包括基金经营活动产生的未实现损益以及基金份额交易产生的未实现平准金等，则期末可供分配利润的金额为期末未分配利润中的已实现部分；若期末未分配利润的未实现部分为负数，则期末可供分配利润的金额为期末未分配利润，即已实现部分相抵未实现部分后的余额。

经宣告的拟分配基金收益于分红除权日从所有者权益转出。

7.4.4.12 分部报告

本基金以内部组织结构、管理要求、内部报告制度为依据确定经营分部，以经营分部为基础确定报告分部并披露分部信息。经营分部是指本基金内同时满足下列条件的组成部分：(1) 该组成部分能够在日常活动中产生收入、发生费用；(2) 本基金的基金管理人能够定期评价该组成部分的经营成果，以决定向其配置资源、评价其业绩；(3) 本基金能够取得该组成部分的财务状况、经营成果和现金流量等有关会计信息。如果两个或多个经营分部具有相似的经济特征，并且满足一定条件的，则合并为一个经营分部。

本基金目前以一个单一的经营分部运作，不需要披露分部信息。

7.4.4.13 其他重要的会计政策和会计估计

根据本基金的估值原则和中国证监会允许的基金行业估值实务操作，本基金确定以下类别股票投资的公允价值时采用的估值方法及其关键假设如下：

(1) 对于证券交易所上市的股票，若出现重大事项停牌或交易不活跃(包括涨跌停时的交易不活跃)等情况，本基金根据中国证监会公告[2017]13号《中国证监会关于证券投资基金估值业务的指导意见》，根据具体情况采用《关于发布中基协(AMAC)基金行业股票估值指数的通知》提供的指数收益法、市盈率法等估值技术进行估值。

(2) 对于在锁定期内的非公开发行股票、首次公开发行股票时公司股东公开发售股份、通过大宗交易取得的带限售期的股票等流通受限股票，根据中国基金业协会中基协发[2017]6号《关于发布〈证券投资基金投资流通受限股票估值指引(试行)〉的通知》之附件《证券投资基金投资流通受限股票估值指引(试行)》(以下简称“指引”)，按估值日在证券交易所上市交易的同一股票的公允价值扣除中证指数有限公司根据指引所独立提供的该流通受限股票剩余限售期对应的流动性折扣后的价值进行估值。

7.4.5 会计政策和会计估计变更以及差错更正的说明

7.4.5.1 会计政策变更的说明

本基金本报告期未发生会计政策变更。

7.4.5.2 会计估计变更的说明

本基金本报告期未发生会计估计变更。

7.4.5.3 差错更正的说明

本基金在本报告期间无须说明的会计差错更正。

7.4.6 税项

根据财政部、国家税务总局财税[2002]128号《关于开放式证券投资基金有关税收问题的通知》、财税[2008]1号《关于企业所得税若干优惠政策的通知》、财税[2012]85号《关于实施上市公司股息红利差别化个人所得税政策有关问题的通知》、财税[2015]101号《关于上市公司股息红利差别化个人所得税政策有关问题的通知》、财税[2016]36号《关于全面推开营业税改征增值税试点的通知》、财税[2016]46号《关于进一步明确全面推开营改增试点金融业有关政策的通知》、财税[2016]70号《关于金融机构同业往来等增值税政策的补充通知》、财税[2016]140号《关于明确金融 房地产开发 教育辅助服务等增值税政策的通知》、财税[2017]2号《关于资管产品增值税政策有关问题的补充通知》、财税[2017]56号《关于资管产品增值税有关问题的通知》、财税[2017]90号《关于租入固定资产进项税额抵扣等增值税政策的通知》及其他相关财税法规和实务操作，主要税项列示如下：

(1) 资管产品运营过程中发生的增值税应税行为，以资管产品管理人为增值税纳税人。资管产品管理人运营资管产品过程中发生的增值税应税行为，暂适用简易计税方法，按照 3% 的征收率缴纳增值税。

对证券投资基金管理人运用基金买卖股票的转让收入免征增值税，对金融同业往来利息收入亦免征增值税。资管产品管理人运营资管产品提供的贷款服务，以产生的利息及利息性质的收入为销售额。

(2) 对基金从证券市场中取得的收入，包括买卖股票的差价收入，股票的股息、红利收入及其他收入，暂不征收企业所得税。

(3) 对基金从上市公司取得的股息红利所得，持股期限在 1 个月以内(含 1 个月)的，其股息红利所得全额计入应纳税所得额；持股期限在 1 个月以上至 1 年(含 1 年)的，暂减按 50% 计入应纳税所得额；持股期限超过 1 年的，暂免征收个人所得税。对基金持有的上市公司限售股，解禁后取得的股息、红利收入，按照上述规定计算纳税，持股时间自解禁日起计算；解禁前取得的股息、红利收入继续暂减按 50% 计入应纳税所得额。上述所得统一适用 20% 的税率计征个人所得税。

(4) 基金卖出股票按 0.1% 的税率缴纳股票交易印花税，买入股票不征收股票交易印花税。

(5) 本基金的城市维护建设税、教育费附加和地方教育附加等税费按照实际缴纳增值税额的适用比例计算缴纳。

7.4.7 重要财务报表项目的说明

7.4.7.1 银行存款

单位：人民币元

项目	本期末 2020 年 12 月 31 日
活期存款	66,687,642.09
定期存款	-
其中：存款期限 1 个月以内	-
存款期限 1-3 个月	-
存款期限 3 个月以上	-
其他存款	-
合计	66,687,642.09

7.4.7.2 交易性金融资产

单位：人民币元

项目	本期末 2020 年 12 月 31 日		
	成本	公允价值	公允价值变动
股票	448,545,951.54	501,994,466.55	53,448,515.01

贵金属投资-金交所黄金合约	-	-	-
债券	交易所市场	-	-
	银行间市场	-	-
	合计	-	-
资产支持证券	-	-	-
基金	-	-	-
其他	-	-	-
合计	448,545,951.54	501,994,466.55	53,448,515.01

7.4.7.3 衍生金融资产/负债

本基金本报告期末未持有衍生金融资产/负债。

7.4.7.4 买入返售金融资产

本基金本报告期末未持有买入返售金融资产。

7.4.7.5 应收利息

单位：人民币元

项目	本期末 2020年12月31日
应收活期存款利息	6,835.07
应收定期存款利息	-
应收其他存款利息	-
应收结算备付金利息	7,022.95
应收债券利息	-
应收资产支持证券利息	-
应收买入返售证券利息	-
应收申购款利息	-
应收黄金合约拆借孳息	-
应收出借证券利息	-
其他	136.29
合计	13,994.31

7.4.7.6 其他资产

本基金本报告期末未持有其他资产。

7.4.7.7 应付交易费用

单位：人民币元

项目	本期末 2020年12月31日
交易所市场应付交易费用	1,052,527.24
银行间市场应付交易费用	-
合计	1,052,527.24

7.4.7.8 其他负债

单位：人民币元

项目	本期末 2020 年 12 月 31 日
应付券商交易单元保证金	-
应付赎回费	-
应付证券出借违约金	-
预提信息披露费	120,000.00
预提审计费	54,000.00
合计	174,000.00

7.4.7.9 实收基金

金额单位：人民币元

项目	本期 2020 年 8 月 14 日（基金合同生效日）至 2020 年 12 月 31 日	
	基金份额（份）	账面金额
基金合同生效日	509,999,000.00	509,999,000.00
本期申购	-	-
本期赎回（以“-”号填列）	-	-
- 基金拆分/份额折算前	-	-
基金拆分/份额折算调整	-	-
本期申购	-	-
本期赎回（以“-”号填列）	-	-
本期末	509,999,000.00	509,999,000.00

注：本基金自 2020 年 7 月 6 日至 2020 年 8 月 12 日止期间公开发售，共募集有效净认购资金人民币 509,999,000.00 元。根据《太平智选一年定期开放股票型发起式证券投资基金基金合同》的规定，本基金设立募集期内认购资金未产生利息，无需折算份额。

7.4.7.10 未分配利润

单位：人民币元

项目	已实现部分	未实现部分	未分配利润合计
基金合同生效日	-	-	-
本期利润	24,760,100.71	53,448,515.01	78,208,615.72
本期基金份额交易产生的变动数	-	-	-
其中：基金申购款	-	-	-
基金赎回款	-	-	-
本期已分配利润	-	-	-
本期末	24,760,100.71	53,448,515.01	78,208,615.72

7.4.7.11 存款利息收入

单位：人民币元

项目	本期 2020 年 8 月 14 日（基金合同生效日）至 2020 年 12 月 31 日
	活期存款利息收入
定期存款利息收入	-

其他存款利息收入	-
结算备付金利息收入	66,818.97
其他	845.13
合计	236,513.66

7.4.7.12 股票投资收益

7.4.7.12.1 股票投资收益——买卖股票差价收入

单位：人民币元

项目	本期 2020年8月14日（基金合同生效日）至2020年12月31日
卖出股票成交总额	718,050,007.27
减：卖出股票成本总额	689,633,170.21
买卖股票差价收入	28,416,837.06

7.4.7.12.2 股票投资收益——证券出借差价收入

本基金本报告期内无股票投资收益-证券出借差价收入。

7.4.7.13 债券投资收益

7.4.7.13.1 债券投资收益——买卖债券差价收入

本基金本报告期内无债券投资收益——买卖债券差价收入。

7.4.7.14 衍生工具收益

本基金本报告期内无衍生工具收益。

7.4.7.15 股利收益

单位：人民币元

项目	本期 2020年8月14日（基金合同生效日）至2020年12月31日
股票投资产生的股利收益	444,260.00
其中：证券出借权益补偿收入	-
基金投资产生的股利收益	-
合计	444,260.00

7.4.7.16 公允价值变动收益

单位：人民币元

项目名称	本期 2020年8月14日（基金合同生效日）至2020年12月31日
1. 交易性金融资产	53,448,515.01

股票投资	53,448,515.01
债券投资	-
资产支持证券投资	-
基金投资	-
贵金属投资	-
其他	-
2. 衍生工具	-
权证投资	-
3. 其他	-
减：应税金融商品公允价值变动产生的预估增值税	-
合计	53,448,515.01

7.4.7.17 其他收入

单位：人民币元

项目	本期 2020年8月14日（基金合同生效日）至2020年12月31日
基金赎回费收入	-
利息	102.22
合计	102.22

7.4.7.18 交易费用

单位：人民币元

项目	本期 2020年8月14日（基金合同生效日）至2020年12月31日
交易所市场交易费用	2,286,954.74
银行间市场交易费用	-
合计	2,286,954.74

7.4.7.19 其他费用

单位：人民币元

项目	本期 2020年8月14日（基金合同生效日）至2020年12月31日
审计费用	54,000.00
信息披露费	120,000.00
证券出借违约金	-
银行费用	170.00
开户费	400.00
合计	174,570.00

7.4.8 或有事项、资产负债表日后事项的说明

7.4.8.1 或有事项

截至资产负债表日，本基金并无须作披露的或有事项。

7.4.8.2 资产负债表日后事项

截至财务报表报出日，本基金并无须作披露的资产负债表日后事项。

7.4.9 关联方关系

关联方名称	与本基金的关系
太平基金管理有限公司（“太平基金”）	基金管理人、基金销售机构、登记机构
兴业银行股份有限公司（“兴业银行”）	基金托管人
太平资产管理有限公司（“太平资管”）	基金管理人的股东
安石投资管理有限公司（“安石投资”）	基金管理人的股东

注：1. 下述关联交易均在正常业务范围内按一般商业条款订立。

7.4.10 本报告期及上年度可比期间的关联方交易

7.4.10.1 通过关联方交易单元进行的交易

7.4.10.1.1 股票交易

本基金本报告期内未有通过关联方交易单元进行的股票交易。

7.4.10.1.2 债券交易

本基金本报告期内未有通过关联方交易单元进行的债券交易。

7.4.10.1.3 债券回购交易

本基金本报告期内未有通过关联方交易单元进行的债券回购交易。

7.4.10.1.4 权证交易

本基金本报告期内未有通过关联方交易单元进行的权证交易。

7.4.10.1.5 应支付关联方的佣金

本基金本报告期内未有应支付关联方的佣金。

7.4.10.2 关联方报酬

7.4.10.2.1 基金管理费

单位：人民币元

项目	本期 2020年8月14日（基金合同生效日）至2020年12月31日
当期发生的基金应支付的管理费	2,589,154.07
其中：支付销售机构的客户维护费	-

注：支付基金管理人太平基金的管理人报酬按前一日基金资产净值 1.30%的年费率计提，逐日累计至每月月底，按月支付。其计算公式为：

$$\text{日管理人报酬} = \text{前一日基金资产净值} \times 1.30\% / \text{当年天数}。$$

7.4.10.2.2 基金托管费

单位：人民币元

项目	本期
	2020年8月14日（基金合同生效日）至2020年12月31日
当期发生的基金应支付的托管费	398,331.36

注：支付基金托管人兴业银行的托管费按前一日基金资产净值 0.20%的年费率计提，逐日累计至每月月底，按月支付。其计算公式为：

$$\text{日托管费} = \text{前一日基金资产净值} \times 0.20\% / \text{当年天数}。$$

7.4.10.3 与关联方进行银行间同业市场的债券(含回购)交易

本基金本报告期内未与关联方进行银行间同业市场的债券(含回购)交易。

7.4.10.4 各关联方投资本基金的情况

7.4.10.4.1 报告期内基金管理人运用自有资金投资本基金的情况

份额单位：份

项目	本期
	2020年8月14日（基金合同生效日）至2020年12月31日
基金合同生效日（2020年8月14日）持有的基金份额	10,000,000.00
报告期初持有的基金份额	10,000,000.00
报告期间申购/买入总份额	-
报告期间因拆分变动份额	-
减：报告期间赎回/卖出总份额	-
报告期末持有的基金份额	10,000,000.00
报告期末持有的基金份额占基金总份额比例	1.9608%

注：本基金管理人按照本基金基金合同、招募说明书的约定费率进行认购、申购和赎回，不享有比其他投资人更优惠的费率。

7.4.10.4.2 报告期末除基金管理人之外的其他关联方投资本基金的情况

于本报告期末除基金管理人以外的其他关联方未投资本基金。

7.4.10.5 由关联方保管的银行存款余额及当期产生的利息收入

单位：人民币元

关联方名称	本期 2020年8月14日（基金合同生效日）至2020年12月 31日	
	期末余额	当期利息收入
兴业银行股份有限公司	66,687,642.09	168,849.56

注：本基金的银行存款由基金托管人兴业银行保管，按银行同业利率计息。

7.4.10.6 本基金在承销期内参与关联方承销证券的情况

本基金本报告期内未在承销期内参与关联方承销的证券。

7.4.10.7 其他关联交易事项的说明

本基金本报告期内无须作说明的其他关联交易事项。

7.4.11 利润分配情况

本基金本报告期内未进行利润分配。

7.4.12 期末(2020年12月31日)本基金持有的流通受限证券

7.4.12.1 因认购新发/增发证券而于期末持有的流通受限证券

金额单位：人民币元

7.4.12.1.1 受限证券类别：股票										
证券代码	证券名称	成功认购日	可流通日	流通受限类型	认购价格	期末估值单价	数量（单位：股）	期末成本总额	期末估值总额	备注
605277	新亚电子	2020-12-25	2021-01-06	新股未上市	16.95	16.95	507	8,593.65	8,593.65	-
003030	祖名股份	2020-12-25	2021-01-06	新股未上市	15.18	15.18	480	7,286.40	7,286.40	-
003031	中瓷电子	2020-12-24	2021-01-04	新股未上市	15.27	15.27	387	5,909.49	5,909.49	-
300926	博俊科	2020-12-29	2021-07-07	新股锁定	10.76	10.76	359	3,862.84	3,862.84	-

	技										
300926	博俊科技	2020-12-29	2021-01-07	新股未上市	10.76	10.76	3,225	34,701.00	34,701.00	-	
300927	江天化学	2020-12-29	2021-07-07	新股锁定	13.39	13.39	217	2,905.63	2,905.63	-	
300927	江天化学	2020-12-29	2021-01-07	新股未上市	13.39	13.39	1,946	26,056.94	26,056.94	-	
688617	惠泰医疗	2020-12-30	2021-01-07	新股未上市	74.46	74.46	1,639	122,039.94	122,039.94	-	
601995	中金公司	2020-10-22	2021-05-06	新股锁定	28.78	68.71	24,951	718,089.78	1,714,383.21	-	
688330	宏力达	2020-09-28	2021-04-15	新股锁定	88.23	75.87	1,851	163,313.73	140,435.37	-	
688777	中控技术	2020-11-13	2021-05-24	新股锁定	35.73	77.12	3,983	142,312.59	307,168.96	-	
300896	爱美客	2020-09-21	2021-03-29	新股锁定	118.27	603.36	166	19,632.82	100,157.76	-	
300900	广联航空	2020-10-19	2021-04-29	新股锁定	17.87	33.16	879	15,707.73	29,147.64	-	
300907	康平科技	2020-11-11	2021-05-18	新股锁定	14.30	26.85	473	6,763.90	12,700.05	-	
300908	仲景食品	2020-11-13	2021-05-24	新股锁定	39.74	60.44	285	11,325.90	17,225.40	-	
300910	瑞	2020-11-20	2021-05-27	新股	30.26	47.87	474	14,343.24	22,690.38	-	

	丰新材			锁定						
300999	金龙鱼	2020-09-29	2021-04-15	新股锁定	25.70	88.29	2,453	63,042.10	216,575.37	-
300894	火星人	2020-12-24	2021-07-01	新股锁定	14.07	36.97	628	8,835.96	23,217.16	-
300911	亿田智能	2020-11-24	2021-06-03	新股锁定	24.35	33.06	309	7,524.15	10,215.54	-
300917	特发服务	2020-12-14	2021-06-21	新股锁定	18.78	31.94	281	5,277.18	8,975.14	-
300918	南山智尚	2020-12-15	2021-06-22	新股锁定	4.97	8.94	1,063	5,283.11	9,503.22	-
300919	中伟股份	2020-12-15	2021-06-23	新股锁定	24.60	61.51	512	12,595.20	31,493.12	-
300922	天秦装备	2020-12-18	2021-06-25	新股锁定	16.05	31.58	287	4,606.35	9,063.46	-
300925	法本信息	2020-12-21	2021-06-30	新股锁定	20.08	37.33	353	7,088.24	13,177.49	-
688308	欧科亿	2020-12-03	2021-06-10	新股锁定	23.99	23.41	2,457	58,943.43	57,518.37	-

注：1、根据中国证监会《上市公司证券发行管理办法》、《创业板上市公司证券发行管理暂行办法》以及《上市公司非公开发行股票实施细则》，本基金作为特定投资者所认购的 2020 年 2 月 14 日前发行完毕的非公开发行股份，自发行结束之日起 12 个月内不得转让。根据《上市公司股东、董监高减持股份的若干规定》及《深圳/上海证券交易所上市公司股东及董事、监事、高级管理人员减持股份实施细则》，本基金持有的上市公司非公开发行股份，采取集中竞价交易方式的，在任意连

续 90 日内，减持股份的总数不得超过公司股份总数的 1%，且自股份解除限售之日起 12 个月内，通过集中竞价交易减持的数量不得超过本基金持有该次非公开发行股份数量的 50%；采取大宗交易方式的，在任意连续 90 日内，减持股份的总数不得超过公司股份总数的 2%。本基金通过大宗交易方式受让的原上市公司大股东减持或者特定股东减持的股份，在受让后 6 个月内，不得转让所受让的股份。

根据中国证监会《关于修改〈上市公司证券发行管理办法〉的决定》、《关于修改〈创业板上市公司证券发行管理暂行办法〉的决定》以及《关于修改〈上市公司非公开发行股票实施细则〉的决定》，本基金所认购的 2020 年 2 月 14 日(含)后发行完毕的非公开发行股份，自发行结束之日起 6 个月内不得转让。此外，本基金减持上述非公开发行股份不适用《上市公司股东、董监高减持股份的若干规定》及《深圳/上海证券交易所上市公司股东及董事、监事、高级管理人员减持股份实施细则》的有关规定。

2、根据《上海证券交易所科创板股票公开发行自律委员会促进科创板初期企业平稳发行行业倡导建议》，本基金获配的科创板股票如经抽签方式确定需要锁定的，锁定期为自发行人股票上市之日起 6 个月。根据《上海证券交易所科创板上市公司股东以向特定机构投资者询价转让和配售方式减持股份实施细则》，基金通过询价转让受让的股份，在受让后 6 个月内不得转让。

3、根据《深圳证券交易所创业板首次公开发行证券发行与承销业务实施细则》，发行人和主承销商可以采用摇号限售方式或比例限售方式，安排基金通过网下发行获配的部分创业板股票设置不低于 6 个月的限售期。

4、基金可使用以基金名义开设的股票账户，选择网上或者网下一种方式进行新股申购。其中基金参与网下申购获得的新股或作为战略投资者参与配售获得的新股，在新股上市后的约定期限内不能自由转让；基金参与网上申购获配的新股，从新股获配日至新股上市日之间不能自由转让。

7.4.12.2 期末持有的暂时停牌等流通受限股票

本基金本报告期末未持有暂时停牌等流通受限股票。

7.4.12.3 期末债券正回购交易中作为抵押的债券

7.4.12.3.1 银行间市场债券正回购

本基金本报告期末无从事银行间债券正回购交易形成的卖出回购证券款余额。

7.4.12.3.2 交易所市场债券正回购

本基金本报告期末无从事交易所债券正回购交易形成的卖出回购证券款余额。

7.4.13 金融工具风险及管理

7.4.13.1 风险管理政策和组织架构

本基金属股票型基金，预期风险与预期收益高于混合型基金、债券型基金与货币市场基金。本基金投资的金融工具主要包括股票投资等。本基金在日常投资管理中面临的与这些金融工具相关的风险主要包括信用风险、流动性风险及市场风险。本基金的基金管理人从事风险管理的主要目标是争取将相对风险控制在限定的范围之内，使本基金在风险和收益之间取得最佳的平衡以实现“风险和收益相匹配”的风险收益目标。

本基金管理人建立了董事会、经营管理层、风险管理部门、各职能部门在内的多级风险管理组织架构，并明确了相应的风险管理职能。董事会主要负责确定公司风险管理总体目标、制定公司风险管理战略和风险应对策略等事项。经营管理层及其下设的风险控制委员会负责指导、协调和监督各职能部门和各业务单元开展风险管理工作。公司设立独立于业务体系汇报路径的稽核与风控部，对公司的风险管理承担独立评估、监控、检查和报告职责。公司各业务部门负责具体制定业务相关的风险措施、控制流程、监控指标等并负责具体实施，同时定期对本部门的风险进行评估。

本基金的基金管理人对于金融工具的风险管理方法主要是通过定性分析和定量分析的方法去估测各种风险产生的可能损失。从定性分析的角度出发，判断风险损失的严重程度和出现同类风险损失的频度。而从定量分析的角度出发，根据本基金的投资目标，结合基金资产所运用金融工具特征通过特定的风险量化指标、模型，日常的量化报告，确定风险损失的限度和相应置信程度，及时可靠地对各种风险进行监督、检查和评估，并通过相应决策，将风险控制在可承受的范围内。

7.4.13.2 信用风险

信用风险是指基金在交易过程中因交易对手未履行合约责任，或者基金所投资证券之发行人出现违约、拒绝支付到期本息等情况，导致基金资产损失和收益变化的风险。

本基金的基金管理人在交易前对交易对手的资信状况进行了充分的评估。本基金的银行存款存放在本基金的托管人兴业银行，因而与银行存款相关的信用风险不重大。本基金在交易所进行的交易均以中国证券登记结算有限责任公司为交易对手完成证券交收和款项清算，违约风险可能性很小；在银行间同业市场进行交易前均对交易对手进行信用评估并对证券交割方式进行限制以控制相应的信用风险。

本基金的基金管理人建立了信用风险管理流程，通过对投资品种信用等级评估来控制证券发行人的信用风险，且通过分散化投资以分散信用风险。

于 2020 年 12 月 31 日，本基金无债券投资。

7.4.13.3 流动性风险

流动性风险是指基金在履行与金融负债有关的义务时遇到资金短缺的风险。本基金的流动性风险一方面来自于基金份额持有人于约定开放日要求赎回其持有的基金份额，另一方面来自于投资品种所处的交易市场不活跃而带来的变现困难或因投资集中而无法在市场出现剧烈波动的情况下以合理的价格变现。

针对兑付赎回资金的流动性风险，本基金的基金管理人于约定开放期内每日对本基金的申购赎回情况进行严密监控并预测流动性需求，保持基金投资组合中的可用现金头寸与之相匹配。本基金的基金管理人在基金合同中设计了巨额赎回条款，约定在非常情况下赎回申请的处理方式，控制因开放申购赎回模式带来的流动性风险，有效保障基金持有人利益。

于 2020 年 12 月 31 日，本基金所承担的全部金融负债的合约约定到期日均为一个月以内且不付息，因此账面余额即为未折现的合约到期现金流量。

7.4.13.3.1 报告期内本基金组合资产的流动性风险分析

本基金的基金管理人在基金运作过程中严格按照《公开募集证券投资基金运作管理办法》且于基金开放期内按照《公开募集开放式证券投资基金流动性风险管理规定》等法规的要求对本基金组合资产的流动性风险进行管理，通过独立的风险管理部门对本基金的组合持仓集中度指标、流通受限制的投资品种比例以及组合在短期内变现能力的综合指标等流动性指标进行持续的监测和分析。

本基金投资于一家公司发行的证券市值不超过基金资产净值的 10%，且本基金与由本基金的基金管理人管理的其他基金共同持有一家发行的证券不得超过该证券的 10%，于基金开放期内，本基金与由本基金的基金管理人管理的其他开放式基金共同持有一家上市公司发行的可流通股不得超过该上市公司可流通股票的 15%，本基金与由本基金的基金管理人管理的全部投资组合持有一家上市公司发行的可流通股，不得超过该上市公司可流通股票的 30%。（完全按照有关指数构成比例进行证券投资的开放式基金及中国证监会认定的特殊投资组合不受上述比例限制）。

本基金所持部分证券在证券交易所上市，其余亦可在银行间同业市场交易，部分基金资产流通暂时受限制不能自由转让的情况参见附注 7.4.12。此外，本基金可通过卖出回购金融资产方式借入短期资金应对流动性需求，其上限一般不超过基金持有的债券投资的公允价值。本基金主动投资于流动性受限资产的市值合计不得超过基金资产净值的 15%。于 2020 年 12 月 31 日，本基金持有的流动性受限资产的市值合计未超过基金资产净值的 15%。

于开放期内，本基金的基金管理人每日对基金组合资产中 7 个工作日可变现资产的可变现价值进行审慎评估与测算，确保每日确认的净赎回申请不得超过 7 个工作日可变现资产的可变现价值。于 2020 年 12 月 31 日，本基金组合资产中 7 个工作日可变现资产的账面价值超过经确认的当日净赎回金额。

同时，本基金的基金管理人通过合理分散逆回购交易的到期日与交易对手的集中度；按照穿透原则对交易对手的财务状况、偿付能力及杠杆水平等进行必要的尽职调查与严格的准入管理，以及对不同的交易对手实施交易额度管理并进行动态调整等措施严格管理本基金从事逆回购交易的流动性风险和交易对手风险。此外，本基金的基金管理人建立了逆回购交易质押品管理制度：根据质押品的资质确定质押率水平；持续监测质押品的风险状况与价值变动以确保质押品按公允价值计算足额；并在与私募类证券资管产品及中国证监会认定的其他主体为交易对手开展逆回购交易时，可接受质押品的资质要求与基金合同约定的投资范围保持一致。

7.4.13.4 市场风险

市场风险是指基金所持金融工具的公允价值或未来现金流量因所处市场各类价格因素的变动而发生波动的风险，包括利率风险、外汇风险和其他价格风险。

7.4.13.4.1 利率风险

利率风险是指金融工具的公允价值或未来现金流量受市场利率变动而发生波动的风险。利率敏感性金融工具均面临由于市场利率上升而导致公允价值下降的风险，其中浮动利率类金融工具还面临每个付息期间结束根据市场利率重新定价时对于未来现金流影响的风险。

本基金的基金管理人定期对本基金面临的利率敏感性缺口进行监控，并通过调整投资组合的久期等方法对上述利率风险进行管理。

本基金持有及承担的大部分金融资产和金融负债不计息，因此本基金的收入及经营活动的现金流量在很大程度上独立于市场利率变化。本基金持有的利率敏感性资产主要为银行存款、结算备付金和存出保证金等。

7.4.13.4.1.1 利率风险敞口

单位：人民币元

本期末 2020 年 12 月 31 日	1 年以内	1-5 年	5 年以上	不计息	合计
资产					
银行存款	66,687,642.09	-	-	-	66,687,642.09
结算备付金	14,187,852.08	-	-	-	14,187,852.08
存出保证金	275,281.99	-	-	-	275,281.99
交易性金融资产	-	-	-	501,994,466.55	501,994,466.55

应收证券清算款	-	-	6,973,800.85	6,973,800.85
应收利息	-	-	13,994.31	13,994.31
资产总计	81,150,776.16	-	508,982,261.71	590,133,037.87
负债				
应付管理人报酬	-	-	605,708.95	605,708.95
应付托管费	-	-	93,185.96	93,185.96
应付交易费用	-	-	1,052,527.24	1,052,527.24
其他负债	-	-	174,000.00	174,000.00
负债总计	-	-	1,925,422.15	1,925,422.15
利率敏感度缺口	81,150,776.16	-	-507,056,839.56	588,207,615.72

注：表中所示为本基金资产及负债的账面价值，并按照合约规定的利率重新定价日或到期日孰早者予以分类。

7.4.13.4.1.2 利率风险的敏感性分析

于 2020 年 12 月 31 日，本基金未持有交易性债券投资，因此市场利率的变动对于本基金资产净值无重大影响。

7.4.13.4.2 外汇风险

外汇风险是指金融工具的公允价值或未来现金流量因外汇汇率变动而发生波动的风险。本基金的所有资产及负债以人民币计价，因此无重大外汇风险。

7.4.13.4.3 其他价格风险

其他价格风险是指基金所持金融工具的公允价值或未来现金流量因除市场利率和外汇汇率以外的市场价格因素变动而发生波动的风险。本基金主要投资于证券交易所上市或银行间同业市场交易的股票和债券，所面临的其他价格风险来源于单个证券发行主体自身经营情况或特殊事项的影响，也可能来源于证券市场整体波动的影响。

本基金的基金管理人在构建和管理投资组合的过程中，采用“自上而下”的策略，通过对宏观经济情况及政策的分析，结合证券市场运行情况，做出资产配置及组合构建的决定；通过对单个证券的定性分析及定量分析，选择符合基金合同约定范围的投资品种进行投资。本基金的基金管理人定期结合宏观及微观环境的变化，对投资策略、资产配置、投资组合进行修正，来主动应对可能发生的其他价格风险。

本基金通过投资组合的分散化降低其他价格风险。本基金投资组合中股票投资比例为基金总资产的 80%-95%，但应开放期流动性需要，为保护基金份额持有人利益，在每次开放期前一个月、开放期及开放期结束后一个月的期间内，基金投资不受上述比例限制；开放期内，本基金每个交

易日日终扣除国债期货和股指期货合约需缴纳的交易保证金后，保持不低于基金资产净值 5%的现金或者到期日在一年以内的政府债券，其中，现金不包括结算备付金、存出保证金、应收申购款等。此外，本基金的基金管理人每日对本基金所持有的证券价格实施监控，定期运用多种定量方法对基金进行风险度量，包括 VaR(Value at Risk) 指标等来测试本基金面临的潜在价格风险，及时可靠地对风险进行跟踪和控制

7.4.13.4.3.1 其他价格风险敞口

金额单位：人民币元

项目	本期末 2020 年 12 月 31 日	
	公允价值	占基金资产净值比例 (%)
交易性金融资产—股票投资	501,994,466.55	85.34
交易性金融资产—基金投资	—	—
交易性金融资产—债券投资	—	—
交易性金融资产—贵金属投资	—	—
衍生金融资产—权证投资	—	—
其他	—	—
合计	501,994,466.55	85.34

7.4.13.4.3.2 其他价格风险的敏感性分析

假设	除沪深 300 指数以外的其他市场变量保持不变	
	相关风险变量的变动	对资产负债表日基金资产净值的影响金额 (单位：人民币元)
		本期末 (2020 年 12 月 31 日)
分析	沪深 300 指数上升 5%	26,696,743.86
	沪深 300 指数下降 5%	-26,696,743.86

7.4.14 有助于理解和分析会计报表需要说明的其他事项

(1) 公允价值

(a) 金融工具公允价值计量的方法

公允价值计量结果所属的层次，由对公允价值计量整体而言具有重要意义的输入值所属的最

低层次决定：

第一层次：相同资产或负债在活跃市场上未经调整的报价。

第二层次：除第一层次输入值外相关资产或负债直接或间接可观察的输入值。

第三层次：相关资产或负债的不可观察输入值。

(b) 持续的以公允价值计量的金融工具

(i) 各层次金融工具公允价值

于 2020 年 12 月 31 日，本基金持有的以公允价值计量且其变动计入当期损益的金融资产中属于第一层次的余额为 499,059,463.02 元，属于第二层次的余额为 2,935,003.53 元，无属于第三层次的余额。

(ii) 公允价值所属层次间的重大变动

本基金以导致各层次之间转换的事项发生日为确认各层次之间转换的时点。

对于证券交易所上市的股票和债券，若出现重大事项停牌、交易不活跃(包括涨跌停时的交易不活跃)、或属于非公开发行等情况，本基金不会于停牌日至交易恢复活跃日期间、交易不活跃期间及限售期间将相关股票和债券的公允价值列入第一层次；并根据估值调整中采用的不可观察输入值对于公允价值的影响程度，确定相关股票和债券公允价值应属第二层次还是第三层次。

(iii) 第三层次公允价值余额和本期变动金额

无。

(c) 非持续的以公允价值计量的金融工具

于 2020 年 12 月 31 日，本基金未持有非持续的以公允价值计量的金融资产。

(d) 不以公允价值计量的金融工具

不以公允价值计量的金融资产和负债主要包括应收款项和其他金融负债，其账面价值与公允价值相差很小。

(2) 除公允价值外，截至资产负债表日本基金无需要说明的其他重要事项。

§ 8 投资组合报告

8.1 期末基金资产组合情况

金额单位：人民币元

序号	项目	金额	占基金总资产的比例 (%)
1	权益投资	501,994,466.55	85.06
	其中：股票	501,994,466.55	85.06
2	基金投资	-	-
3	固定收益投资	-	-

	其中：债券	-	-
	资产支持证券	-	-
4	贵金属投资	-	-
5	金融衍生品投资	0.00	0.00
6	买入返售金融资产	-	-
	其中：买断式回购的买入返售金融资产	-	-
7	银行存款和结算备付金合计	80,875,494.17	13.70
8	其他各项资产	7,263,077.15	1.23
9	合计	590,133,037.87	100.00

8.2 报告期末按行业分类的股票投资组合

8.2.1 报告期末按行业分类的境内股票投资组合

金额单位：人民币元

代码	行业类别	公允价值（元）	占基金资产净值比例（%）
A	农、林、牧、渔业	-	-
B	采矿业	-	-
C	制造业	414,450,170.01	70.46
D	电力、热力、燃气及水生产和供应业	-	-
E	建筑业	-	-
F	批发和零售业	-	-
G	交通运输、仓储和邮政业	-	-
H	住宿和餐饮业	-	-
I	信息传输、软件和信息技术服务业	488,605.19	0.08
J	金融业	67,337,011.41	11.45
K	房地产业	9,848,679.94	1.67
L	租赁和商务服务业	9,870,000.00	1.68
M	科学研究和技术服务业	-	-
N	水利、环境和公共设施管理业	-	-
O	居民服务、修理和其他服务业	-	-
P	教育	-	-
Q	卫生和社会工作	-	-
R	文化、体育和娱乐业	-	-
S	综合	-	-
	合计	501,994,466.55	85.34

8.2.2 报告期末按行业分类的港股通投资股票投资组合

本基金本报告期末未持有港股通投资股票。

8.3 期末按公允价值占基金资产净值比例大小排序的所有股票投资明细

金额单位：人民币元

序号	股票代码	股票名称	数量（股）	公允价值（元）	占基金资产净值比例（%）
1	002304	洋河股份	189,854	44,803,645.46	7.62
2	600519	贵州茅台	18,000	35,964,000.00	6.11
3	600132	重庆啤酒	190,000	22,608,100.00	3.84
4	000651	格力电器	350,000	21,679,000.00	3.69
5	600966	博汇纸业	1,400,000	21,042,000.00	3.58
6	300014	亿纬锂能	250,000	20,375,000.00	3.46
7	600036	招商银行	459,856	20,210,671.20	3.44
8	600600	青岛啤酒	199,976	19,877,614.40	3.38
9	600690	海尔智家	650,000	18,986,500.00	3.23
10	600418	江淮汽车	1,500,000	18,345,000.00	3.12
11	603678	火炬电子	240,000	17,352,000.00	2.95
12	300750	宁德时代	45,000	15,799,950.00	2.69
13	601318	中国平安	180,000	15,656,400.00	2.66
14	002475	立讯精密	250,000	14,030,000.00	2.39
15	002050	三花智控	499,868	12,321,746.20	2.09
16	600031	三一重工	350,000	12,243,000.00	2.08
17	000568	泸州老窖	50,000	11,308,000.00	1.92
18	600060	海信视像	960,000	11,020,800.00	1.87
19	300146	汤臣倍健	450,000	10,867,500.00	1.85
20	000001	平安银行	549,950	10,636,033.00	1.81
21	002027	分众传媒	1,000,000	9,870,000.00	1.68
22	002285	世联行	1,999,940	9,839,704.80	1.67
23	601601	中国太保	250,000	9,600,000.00	1.63
24	601577	长沙银行	999,950	9,519,524.00	1.62
25	600309	万华化学	100,000	9,104,000.00	1.55
26	603799	华友钴业	109,956	8,719,510.80	1.48
27	600522	中天科技	700,000	7,588,000.00	1.29
28	000858	五粮液	25,000	7,296,250.00	1.24
29	002600	领益智造	600,000	7,194,000.00	1.22
30	002074	国轩高科	180,000	7,041,600.00	1.20
31	601636	旗滨集团	500,000	6,400,000.00	1.09
32	002048	宁波华翔	400,000	6,228,000.00	1.06
33	603195	公牛集团	30,000	6,158,700.00	1.05
34	600426	华鲁恒升	150,000	5,595,000.00	0.95
35	000063	中兴通讯	140,000	4,711,000.00	0.80
36	603010	万盛股份	200,000	4,460,000.00	0.76
37	601717	郑煤机	400,000	4,372,000.00	0.74
38	601995	中金公司	24,951	1,714,383.21	0.29
39	688777	中控技术	3,983	307,168.96	0.05
40	300999	金龙鱼	2,453	216,575.37	0.04

41	300925	法本信息	3,528	162,719.99	0.03
42	688330	宏力达	1,851	140,435.37	0.02
43	688617	惠泰医疗	1,639	122,039.94	0.02
44	300896	爱美客	166	100,157.76	0.02
45	688308	欧科亿	2,457	57,518.37	0.01
46	300926	博俊科技	3,584	38,563.84	0.01
47	300919	中伟股份	512	31,493.12	0.01
48	300900	广联航空	879	29,147.64	0.00
49	300927	江天化学	2,163	28,962.57	0.00
50	300894	火星人	628	23,217.16	0.00
51	300910	瑞丰新材	474	22,690.38	0.00
52	003026	中晶科技	460	21,693.60	0.00
53	003029	吉大正元	716	18,716.24	0.00
54	003028	振邦智能	432	18,010.08	0.00
55	300908	仲景食品	285	17,225.40	0.00
56	605179	一鸣食品	939	16,582.74	0.00
57	300907	康平科技	473	12,700.05	0.00
58	605155	西大门	350	10,668.00	0.00
59	300911	亿田智能	309	10,215.54	0.00
60	300918	南山智尚	1,063	9,503.22	0.00
61	300922	天秦装备	287	9,063.46	0.00
62	300917	特发服务	281	8,975.14	0.00
63	605277	新亚电子	507	8,593.65	0.00
64	003030	祖名股份	480	7,286.40	0.00
65	003031	中瓷电子	387	5,909.49	0.00

8.4 报告期内股票投资组合的重大变动

8.4.1 累计买入金额超出期末基金资产净值 2%或前 20 名的股票明细

金额单位：人民币元

序号	股票代码	股票名称	本期累计买入金额	占期末基金资产净值比例(%)
1	000858	五粮液	47,002,653.86	7.99
2	601336	新华保险	42,857,549.81	7.29
3	600104	上汽集团	39,124,525.84	6.65
4	002304	洋河股份	38,128,024.24	6.48
5	600036	招商银行	32,153,002.92	5.47
6	600519	贵州茅台	30,840,417.00	5.24
7	000568	泸州老窖	26,651,439.00	4.53
8	601628	中国人寿	26,343,760.83	4.48
9	002050	三花智控	26,079,729.25	4.43
10	600779	水井坊	23,446,747.30	3.99
11	601318	中国平安	22,847,973.19	3.88
12	000651	格力电器	22,545,182.77	3.83

13	002285	世联行	21,516,088.60	3.66
14	603799	华友钴业	20,678,588.27	3.52
15	600522	中天科技	20,100,335.97	3.42
16	600132	重庆啤酒	20,016,933.00	3.40
17	600966	博汇纸业	19,508,680.29	3.32
18	601818	光大银行	19,290,437.99	3.28
19	600418	江淮汽车	19,202,461.99	3.26
20	000001	平安银行	19,167,442.51	3.26
21	300274	阳光电源	17,888,688.97	3.04
22	600600	青岛啤酒	17,721,450.88	3.01
23	000338	潍柴动力	17,275,163.00	2.94
24	000725	京东方 A	17,104,000.00	2.91
25	600690	海尔智家	16,350,611.88	2.78
26	603678	火炬电子	16,127,593.23	2.74
27	300014	亿纬锂能	15,710,233.16	2.67
28	300122	智飞生物	15,115,515.00	2.57
29	002600	领益智造	15,103,752.18	2.57
30	300750	宁德时代	15,047,808.00	2.56
31	002475	立讯精密	13,258,939.96	2.25

注：买入金额按买卖成交金额(成交单价乘以成交数量)填列，不考虑相关交易费用。

8.4.2 累计卖出金额超出期末基金资产净值 2%或前 20 名的股票明细

金额单位：人民币元

序号	股票代码	股票名称	本期累计卖出金额	占期末基金资产净值比例(%)
1	601336	新华保险	43,073,558.41	7.32
2	600104	上汽集团	42,680,167.50	7.26
3	000858	五粮液	41,319,682.58	7.02
4	601628	中国人寿	25,809,727.03	4.39
5	600779	水井坊	23,382,295.03	3.98
6	300274	阳光电源	21,615,163.20	3.67
7	603799	华友钴业	21,082,588.60	3.58
8	601818	光大银行	18,864,607.74	3.21
9	000568	泸州老窖	18,011,466.12	3.06
10	000338	潍柴动力	17,668,200.00	3.00
11	000725	京东方 A	15,943,851.00	2.71
12	002050	三花智控	15,475,903.95	2.63
13	300122	智飞生物	14,713,670.00	2.50
14	002460	赣锋锂业	14,671,854.28	2.49
15	600036	招商银行	13,349,363.00	2.27
16	600522	中天科技	11,930,476.36	2.03
17	002299	圣农发展	11,380,882.08	1.93
18	600887	伊利股份	11,221,275.35	1.91

19	000001	平安银行	11,065,897.00	1.88
20	000860	顺鑫农业	10,191,055.59	1.73

注：卖出金额按买卖成交金额(成交单价乘以成交数量)填列，不考虑相关交易费用。

8.4.3 买入股票的成本总额及卖出股票的收入总额

单位：人民币元

买入股票成本（成交）总额	1,139,673,595.35
卖出股票收入（成交）总额	718,050,007.27

注：“买入股票成本”或“卖出股票收入”均按买卖成交金额（成交单价乘以成交数量）填列，不考虑相关交易费用。

8.5 期末按债券品种分类的债券投资组合

本基金本报告期末未持债券。

8.6 期末按公允价值占基金资产净值比例大小排序的前五名债券投资明细

本基金本报告期末未持债券。

8.7 期末按公允价值占基金资产净值比例大小排序的所有资产支持证券投资明细

本基金本报告期末未持有资产支持证券。

8.8 报告期末按公允价值占基金资产净值比例大小排序的前五名贵金属投资明细

本基金本报告期末未持有贵金属。

8.9 期末按公允价值占基金资产净值比例大小排序的前五名权证投资明细

本基金本报告期末未持有权证。

8.10 报告期末本基金投资的股指期货交易情况说明

8.10.1 报告期末本基金投资的股指期货持仓和损益明细

本基金本报告期末未持有股指期货。

8.10.2 本基金投资股指期货的投资政策

本基金本报告期末未持有股指期货。

8.11 报告期末本基金投资的国债期货交易情况说明

8.11.1 本期国债期货投资政策

根据本基金基金合同的约定，本基金不进行国债期货交易。

8.11.2 报告期末本基金投资的国债期货持仓和损益明细

根据本基金基金合同的约定，本基金不进行国债期货交易。

8.11.3 本期国债期货投资评价

根据本基金基金合同的约定，本基金不进行国债期货交易。

8.12 投资组合报告附注

8.12.1 基金投资的前十名证券的发行主体本期是否出现被监管部门立案调查，或在报告编制日前一年内受到公开谴责、处罚的情形

本报告期内本基金投资的前十名证券的发行主体没有出现被监管部门立案调查，或在本报告编制日前一年内受到公开谴责处罚的情况。

8.12.2 基金投资的前十名股票是否超出基金合同规定的备选股票库

本报告期内，本基金投资的前十名股票中没有出现超出基金合同规定的备选股票库的情形。

8.12.3 期末其他各项资产构成

单位：人民币元

序号	名称	金额
1	存出保证金	275,281.99
2	应收证券清算款	6,973,800.85
3	应收股利	-
4	应收利息	13,994.31
5	应收申购款	-
6	其他应收款	-
7	待摊费用	-
8	其他	-
9	合计	7,263,077.15

8.12.4 期末持有的处于转股期的可转换债券明细

本基金本报告期末未持有处于转股期的可转换债券。

8.12.5 期末前十名股票中存在流通受限情况的说明

本基金本报告期末前十名股票中不存在流通受限情况。

8.12.6 投资组合报告附注的其他文字描述部分

无

§9 基金份额持有人信息

9.1 期末基金份额持有人户数及持有人结构

份额单位：份

持有人户数 (户)	户均持有的基金 份额	持有人结构			
		机构投资者		个人投资者	
		持有份额	占总份额比 例 (%)	持有份额	占总份额比 例 (%)
2	254,999,500.00	509,999,000.00	100.0000	0.00	0.0000

9.2 期末基金管理人的从业人员持有本基金的情况

报告期末基金管理人的从业人员未持有本基金。

9.3 期末基金管理人的从业人员持有本开放式基金份额总量区间情况

项目	持有基金份额总量的数量区间（万份）
本公司高级管理人员、基金投资和研 究部门负责人持有本开放式基金	0
本基金基金经理持有本开放式基金	0

注：报告期末基金管理人的从业人员未持有本基金。

9.4 期末兼任私募资产管理计划投资经理的基金经理本人及其直系亲属持有本人管理的产品情况

9.5 发起式基金发起资金持有份额情况

项目	持有份额总数	持有份 额 占基 金总 份 额 比 例 (%)	发起份 额总 数	发起份 额占 基 金总 份 额 比 例 (%)	发起份 额承 诺持 有期 限
基金管理人固有资 金	10,000,000.00	1.9608	10,000,000.00	1.9608	3年
基金管理人高级管 理人员	-	-	-	-	-
基金经理等人员	-	-	-	-	-
基金管理人股东	-	-	-	-	-
其他	-	-	-	-	-
合计	10,000,000.00	1.9608	10,000,000.00	1.9608	3年

§ 10 开放式基金份额变动

单位：份

基金合同生效日（2020年8月14日） 基金份额总额	509,999,000.00
基金合同生效日起至报告期期末基金 总申购份额	-
减：基金合同生效日起至报告期期末基 金总赎回份额	-
基金合同生效日起至报告期期末基金 拆分变动份额（份额减少以“-”填列）	-
本报告期期末基金份额总额	509,999,000.00

§ 11 重大事件揭示

11.1 基金份额持有人大会决议

本报告期内未召开基金份额持有人大会。

11.2 基金管理人、基金托管人的专门基金托管部门的重大人事变动

1、基金管理人的重大人事变动情况

(1) 本基金管理人于 2020 年 1 月 23 日发布公告，自 2020 年 1 月 22 日起：范宇先生担任公司董事长；汤海涛先生因组织调动，不再担任公司董事长职务；王健先生、金芳女士、宋卫华先生均不再担任公司副总经理职务。

(2) 本基金管理人于 2020 年 3 月 7 日发布公告，自 2020 年 3 月 6 日起公司法定代表人变更为范宇先生。

(3) 本基金管理人于 2020 年 4 月 24 日发布公告，自 2020 年 4 月 22 日起尤象都先生担任公司总经理。

(4) 本基金管理人于 2020 年 4 月 30 日发布公告，自 2020 年 4 月 29 日起季勇先生担任公司副总经理。

(5) 本基金管理人于 2020 年 6 月 24 日发布公告，自 2020 年 6 月 22 日起史彦刚先生担任公司副总经理。

(6) 本基金管理人于 2020 年 7 月 31 日发布公告，自 2020 年 7 月 29 日起吴东先生不再担任公司副总经理、首席信息官，尤象都先生担任公司首席信息官。

(7) 本基金管理人于 2020 年 8 月 1 日发布公告，自 2020 年 7 月 31 日起岳冲先生不再担任公司督察长，尤象都先生代为履行督察长职责。

(8) 本基金管理人于 2020 年 10 月 24 日发布公告，自 2020 年 10 月 23 日起王炯女士担任公司督察长，尤象都先生不再代任督察长。

(9) 本基金管理人于 2020 年 12 月 26 日发布公告，自 2020 年 12 月 24 日起王炯女士担任公司首席信息官，尤象都先生不再兼任首席信息官。

2、本报告期内，基金托管人的专门基金托管部门无重大人事变动。

11.3 涉及基金管理人、基金财产、基金托管业务的诉讼

本报告期内，本基金未发生对基金份额持有人权益或者基金份额的价格产生重大影响的涉及基金管理人、基金财产、基金托管业务的诉讼事项。

11.4 基金投资策略的改变

本报告期内基金投资策略未发生改变。

11.5 为基金进行审计的会计师事务所情况

本基金自基金合同生效日起聘请普华永道中天会计师事务所（特殊普通合伙）为本基金提供审计服务，本报告期内本基金未改聘为其提供审计服务的会计师事务所。本报告期内应支付的审计费用为人民币伍万肆仟元整。

11.6 管理人、托管人及其高级管理人员受稽查或处罚等情况

本报告期内，基金管理人、托管人及其高级管理人员无受稽查或处罚等情况。

11.7 基金租用证券公司交易单元的有关情况

11.7.1 基金租用证券公司交易单元进行股票投资及佣金支付情况

金额单位：人民币元

券商名称	交易单元数量	股票交易		应支付该券商的佣金		备注
		成交金额	占当期股票成交总额的比例	佣金	占当期佣金总量的比例	
广发证券	1	349,828,998.07	18.91%	248,834.99	17.87%	-
中泰证券	1	252,604,364.25	13.65%	184,729.95	13.26%	-
东方证券	2	216,912,118.63	11.72%	157,616.09	11.32%	-
招商证券	1	208,402,697.15	11.27%	194,084.93	13.93%	-
华创证券有限责任公司	2	168,692,405.99	9.12%	120,538.87	8.65%	-
光大证券股份有限公司	1	165,977,429.39	8.97%	121,378.28	8.71%	-
中银国际证券股份有限公司	1	131,860,222.35	7.13%	93,792.11	6.73%	-
申万宏源证券	2	76,184,093.37	4.12%	54,189.65	3.89%	-
兴业证券股份有限公司	1	72,997,542.24	3.95%	67,982.58	4.88%	-

东吴证券	1	46,694,194.72	2.52%	34,147.84	2.45%	-
海通证券股份有限公司	2	40,372,582.59	2.18%	29,524.92	2.12%	-
长江证券	2	38,050,931.80	2.06%	27,065.82	1.94%	-
安信证券	1	28,410,845.80	1.54%	20,776.19	1.49%	-
中原证券	2	20,866,596.24	1.13%	15,259.78	1.10%	-
天风证券	2	20,454,443.49	1.11%	14,549.34	1.04%	-
华泰证券	2	11,691,853.00	0.63%	8,316.45	0.60%	-
国海证券	1	-	-	-	-	-
华西证券股份有限公司	1	-	-	-	-	-
西藏东方财富证券股份有限公司	1	-	-	-	-	-
西南证券	1	-	-	-	-	-
中信建投	2	-	-	-	-	-

注：交易单元的选择标准和程序

拟被基金管理人租用交易单元的券商应符合以下标准：

- (1) 市场形象及财务状况良好。
- (2) 经营行为规范，内控制度健全，最近一年未因发生重大违规行为而受到国家监管部门的处罚。
- (3) 内部管理规范、严格，具备能够满足基金高效、安全运作的通讯条件。
- (4) 研究实力较强，具有专门的研究机构和专职研究人员，能及时、定期、全面地为基金提供宏观经济、行业情况、市场走向、个股分析的研究报告及周到的信息服务。

根据上述标准进行考察后，由基金管理人的投资决策委员会确定租用券商的交易单元，并由基金管理人与被选择的券商签订协议。

2、报告期内基金租用券商交易单元的变更情况

11.7.2 基金租用证券公司交易单元进行其他证券投资的情况

金额单位：人民币元

券商名称	债券交易		债券回购交易		权证交易	
	成交金额	占当期债券成交总额的比例	成交金额	占当期债券回购成交总额的比例	成交金额	占当期权证成交总额的比例
广发证券	-	-	-	-	-	-
中泰证券	-	-	1,905,000,000.00	21.34%	-	-
东方证券	-	-	1,880,000,000.00	21.06%	-	-
招商证券	-	-	980,000,000.00	10.98%	-	-
华创证券 有限责任公司	-	-	-	-	-	-
光大证券 股份有限公司	-	-	3,790,000,000.00	42.46%	-	-
中银国际 证券股份有限公司	-	-	-	-	-	-
申万宏源 证券	-	-	-	-	-	-
兴业证券 股份有限公司	-	-	-	-	-	-
东吴证券	-	-	-	-	-	-
海通证券 股份有限公司	-	-	-	-	-	-
长江证券	-	-	-	-	-	-
安信证券	-	-	190,000,000.00	2.13%	-	-
中原证券	-	-	180,000,000.00	2.02%	-	-
天风证券	-	-	-	-	-	-
华泰证券	-	-	-	-	-	-
国海证券	-	-	-	-	-	-
华西证券 股份有限公司	-	-	-	-	-	-
西藏东方 财富证券 股份有限公司	-	-	-	-	-	-
西南证券	-	-	-	-	-	-
中信建投	-	-	-	-	-	-

11.8 其他重大事件

序号	公告事项	法定披露方式	法定披露日期
1	太平智选一年定期开放股票型发起式证券投资基金基金合同生效公告	指定报刊、基金管理人网站	2020 年 08 月 15 日
2	太平智选一年定期开放股票型发起式证券投资基金基金产品资料概要更新	指定报刊、基金管理人网站	2020 年 08 月 31 日

§ 12 影响投资者决策的其他重要信息

12.1 报告期内单一投资者持有基金份额比例达到或超过 20%的情况

投资者类别	报告期内持有基金份额变化情况					报告期末持有基金情况	
	序号	持有基金份额比例达到或者超过 20%的时间区间	期初份额	申购份额	赎回份额	持有份额	份额占比 (%)
机构	1	20200814—20201231	499,999,000.00	0.00	0.00	499,999,000.00	98.0392

产品特有风险

本基金存在单一投资者持有基金份额比例达到或超过 20%的情况,可能会出现集中赎回或巨额赎回从而引发基金净值剧烈波动或份额净值尾差风险,甚至引发基金的流动性风险,基金管理人可能无法及时变现基金资产以应对基金份额持有人的赎回申请,基金份额持有人可能无法及时赎回持有的全部基金份额。

12.2 影响投资者决策的其他重要信息

无

§ 13 备查文件目录

13.1 备查文件目录

- 1、中国证监会关于核准本基金募集的批复
- 2、《太平智选一年定期开放股票型发起式证券投资基金基金合同》
- 3、《太平智选一年定期开放股票型发起式证券投资基金招募说明书》
- 4、《太平智选一年定期开放股票型发起式证券投资基金托管协议》
- 5、基金管理人业务资格批件、营业执照
- 6、法律法规及中国证监会要求的其他文件

13.2 存放地点

本基金管理人办公地点（地址：上海市浦东新区银城中路 488 号太平金融大厦 7 楼）

13.3 查阅方式

投资者对本报告书如有疑问，可咨询本基金管理人太平基金管理有限公司；部分备查文件可在本基金管理人公司网站上查阅。

客户服务电话：400-028-8699、021-61560999

公司网址：www.taipingfund.com.cn

太平基金管理有限公司

2021 年 3 月 25 日