

大成全球美元债债券型证券投资基金 (QDII) 2020 年年度报告

2020 年 12 月 31 日

基金管理人：大成基金管理有限公司

基金托管人：中国银行股份有限公司

送出日期：2021 年 3 月 30 日

§ 1 重要提示及目录

1.1 重要提示

基金管理人的董事会、董事保证本报告所载资料不存在虚假记载、误导性陈述或重大遗漏，并对其内容的真实性、准确性和完整性承担个别及连带的法律责任。本年度报告已经三分之二以上独立董事签字同意，并由董事长签发。

基金托管人中国银行股份有限公司根据本基金合同规定，于 2021 年 03 月 29 日复核了本报告中的财务指标、净值表现、利润分配情况、财务会计报告、投资组合报告等内容，保证复核内容不存在虚假记载、误导性陈述或者重大遗漏。

基金管理人承诺以诚实信用、勤勉尽责的原则管理和运用基金资产，但不保证基金一定盈利。

基金的过往业绩并不代表其未来表现。投资有风险，投资者在作出投资决策前应仔细阅读本基金的招募说明书及其更新。

本报告财务资料已经审计。普华永道中天会计师事务所(特殊普通合伙)为本基金出具了无保留意见的审计报告，请投资者注意阅读。

本报告期自 2020 年 03 月 25 日（基金合同生效日）起至 12 月 31 日止。

1.2 目录

§1 重要提示及目录	2
1.1 重要提示.....	2
1.2 目录.....	3
§2 基金简介	5
2.1 基金基本情况.....	5
2.2 基金产品说明.....	5
2.3 基金管理人和基金托管人.....	5
2.4 境外投资顾问和境外资产托管人.....	6
2.5 信息披露方式.....	6
2.6 其他相关资料.....	6
§3 主要财务指标、基金净值表现及利润分配情况	6
3.1 主要会计数据和财务指标.....	6
3.2 基金净值表现.....	7
3.3 过去三年基金的利润分配情况.....	10
§4 管理人报告	10
4.1 基金管理人及基金经理情况.....	10
4.2 境外投资顾问为本基金提供投资建议的主要成员简介.....	11
4.3 管理人对报告期内本基金运作遵规守信情况的说明.....	11
4.4 管理人对报告期内公平交易情况的专项说明.....	11
4.5 管理人对报告期内基金的投资策略和业绩表现的说明.....	12
4.6 管理人对宏观经济、证券市场及行业走势的简要展望.....	13
4.7 管理人内部有关本基金的监察稽核工作情况.....	13
4.8 管理人对报告期内基金估值程序等事项的说明.....	14
4.9 管理人对报告期内基金利润分配情况的说明.....	15
4.10 报告期内管理人对本基金持有人数或基金资产净值预警情形的说明.....	15
§5 托管人报告	15
5.1 报告期内本基金托管人遵规守信情况声明.....	15
5.2 托管人对报告期内本基金投资运作遵规守信、净值计算、利润分配等情况的说明.....	15
5.3 托管人对本年度报告中财务信息等内容的真实、准确和完整发表意见.....	15
§6 审计报告	16
§7 年度财务报表	17
7.1 资产负债表.....	17
7.2 利润表.....	19
7.3 所有者权益（基金净值）变动表.....	20
7.4 报表附注.....	21
§8 投资组合报告	43

8.1 期末基金资产组合情况.....	43
8.2 期末在各个国家（地区）证券市场的权益投资分布.....	44
8.3 期末按行业分类的权益投资组合.....	44
8.4 期末按公允价值占基金资产净值比例大小排序的所有权益投资明细.....	44
8.5 报告期内权益投资组合的重大变动.....	44
8.6 期末按债券信用等级分类的债券投资组合.....	45
8.7 期末按公允价值占基金资产净值比例大小排名的前五名债券投资明细.....	45
8.8 期末按公允价值占基金资产净值比例大小排名的所有资产支持证券投资明细.....	45
8.9 期末按公允价值占基金资产净值比例大小排名的前五名金融衍生品投资明细.....	45
8.10 期末按公允价值占基金资产净值比例大小排序的前十名基金投资明细.....	46
8.11 投资组合报告附注.....	46
§9 基金份额持有人信息.....	47
9.1 期末基金份额持有人户数及持有人结构.....	47
9.2 期末基金管理人的从业人员持有本基金的情况.....	47
9.3 期末基金管理人的从业人员持有本开放式基金份额总量区间情况.....	48
9.4 期末兼任私募资产管理计划投资经理的基金经理本人及其直系亲属持有本人管理的产品情况.....	48
§10 开放式基金份额变动.....	48
§11 重大事件揭示.....	49
11.1 基金份额持有人大会决议.....	49
11.2 基金管理人、基金托管人的专门基金托管部门的重大人事变动.....	49
11.3 涉及基金管理人、基金财产、基金托管业务的诉讼.....	49
11.4 基金投资策略的改变.....	49
11.5 为基金进行审计的会计师事务所情况.....	49
11.6 管理人、托管人及其高级管理人员受稽查或处罚等情况.....	49
11.7 基金租用证券公司交易单元的有关情况.....	50
11.8 其他重大事件.....	56
§12 影响投资者决策的其他重要信息.....	59
12.1 报告期内单一投资者持有基金份额比例达到或超过 20%的情况.....	59
12.2 影响投资者决策的其他重要信息.....	59
§13 备查文件目录.....	59
13.1 备查文件目录.....	59
13.2 存放地点.....	60
13.3 查阅方式.....	60

§ 2 基金简介

2.1 基金基本情况

基金名称	大成全球美元债债券型证券投资基金（QDII）	
基金简称	大成全球美元债债券	
基金主代码	008751	
基金运作方式	契约型开放式	
基金合同生效日	2020 年 3 月 25 日	
基金管理人	大成基金管理有限公司	
基金托管人	中国银行股份有限公司	
报告期末基金份额总额	245,455,150.56 份	
基金合同存续期	不定期	
下属分级基金的基金简称	大成全球美元债债券 A	大成全球美元债债券 C
下属分级基金的交易代码	008751	008752
报告期末下属分级基金的份额总额	242,775,879.19 份	2,679,271.37 份

2.2 基金产品说明

投资目标	本基金主要投资于以美元计价的债券，通过自上而下和自下而上相结合的方式，对组合资产配置及个券选择进行合理布局，在科学严格管理风险的前提下，谋求基金资产的中长期的稳定增值。
投资策略	本基金将密切关注全球美元债市场的运行状况与风险收益特征，分析全球宏观经济运行状况和金融市场运行趋势，自上而下决定类属资产配置及组合久期，并依据内部信用评级系统，深入挖掘价值被低估的标的券种。
业绩比较基准	巴克莱资本本美国综合债券指数收益率*90%+商业银行活期存款基准利率(税后)*10%
风险收益特征	本基金为债券型基金，主要投资于美元债券，其预期风险和预期收益低于股票型基金、混合型基金，高于货币市场基金。

2.3 基金管理人和基金托管人

项目	基金管理人	基金托管人
名称	大成基金管理有限公司	中国银行股份有限公司
信息披露负责人	姓名	赵冰
	联系电话	0755-83183388
	电子邮箱	office@dcfund.com.cn
客户服务电话	4008885558	95566
传真	0755-83199588	010-66594942
注册地址	深圳市福田区深南大道 7088 号招商银行大厦 32 层	北京市西城区复兴门内大街 1 号

办公地址	深圳市福田区深南大道 7088 号招商银行大厦 32 层	北京市西城区复兴门内大街 1 号
邮政编码	518040	100818
法定代表人	吴庆斌	刘连舸

2.4 境外投资顾问和境外资产托管人

项目		境外资产托管人
名称	英文	Bank of China (Hong Kong) Limited
	中文	中国银行（香港）有限公司
注册地址		香港花园道 1 号中银大厦
办公地址		香港花园道 1 号中银大厦

2.5 信息披露方式

本基金选定的信息披露报纸名称	《中国证券报》
登载基金年度报告正文的管理人互联网网址	www.dcfund.com.cn
基金年度报告备置地点	基金管理人及基金托管人住所

2.6 其他相关资料

项目	名称	办公地址
会计师事务所	普华永道中天会计师事务所（特殊普通合伙）	上海市黄浦区湖滨路 202 号领展企业广场 2 座 11 楼
注册登记机构	大成基金管理有限公司	深圳市福田区深南大道 7088 号招商银行大厦 32 层

§ 3 主要财务指标、基金净值表现及利润分配情况

3.1 主要会计数据和财务指标

金额单位：人民币元

3.1.1 期间数据和指标	2020 年 3 月 25 日(基金合同生效日)-2020 年 12 月 31 日	
	大成全球美元债券 A	大成全球美元债券 C
本期已实现收益	24,770,723.70	1,001,447.07
本期利润	17,403,805.96	994,967.71
加权平均基金份额本期利润	0.0678	0.0604
本期加权平均净值利润率	6.51%	5.97%
本期基金份额净值增长率	6.95%	6.52%

3.1.2 期末数据和指标	2020 年末	
期末可供分配利润	16,878,122.20	174,674.73
期末可供分配基金份额利润	0.0695	0.0652
期末基金资产净值	259,654,001.39	2,853,946.10
期末基金份额净值	1.0695	1.0652
3.1.3 累计期末指标	2020 年末	
基金份额累计净值增长率	6.95%	6.52%

注：1、本期已实现收益指基金本期利息收入、投资收益、其他收入（不含公允价值变动收益）扣除相关费用后的余额，本期利润为本期已实现收益加上本期公允价值变动收益。

2、期末可供分配利润，采用期末资产负债表中未分配利润与未分配利润中已实现部分的孰低数（为期末余额，不是当期发生数）。

3、所述基金业绩指标不包括持有人认购或交易基金的各项费用，计入费用后实际收益水平要低于所列数字。

3.2 基金净值表现

3.2.1 基金份额净值增长率及其与同期业绩比较基准收益率的比较

大成全球美元债债券 A

阶段	份额净值增长率①	份额净值增长率标准差②	业绩比较基准收益率③	业绩比较基准收益率标准差④	①—③	②—④
过去三个月	2.32%	0.45%	-3.19%	0.32%	5.51%	0.13%
过去六个月	3.32%	0.36%	-5.98%	0.26%	9.30%	0.10%
自基金合同生效起至今	6.95%	0.32%	-2.25%	0.27%	9.20%	0.05%

大成全球美元债债券 C

阶段	份额净值增长率①	份额净值增长率标准差②	业绩比较基准收益率③	业绩比较基准收益率标准差④	①—③	②—④
过去三个月	2.36%	0.46%	-3.19%	0.32%	5.55%	0.14%
过去六个月	3.26%	0.36%	-5.98%	0.26%	9.24%	0.10%
自基金合同生效起至今	6.52%	0.32%	-2.25%	0.27%	8.77%	0.05%

注：同期业绩比较基准以美元计价，不包含人民币汇率变动等因素产生的效应。

3.2.2 自基金合同生效以来基金份额累计净值增长率变动及其与同期业绩比较基准收益率变动的比较

大成全球美元债债券A累计净值增长率与同期业绩比较基准收益率的历史走势对比图

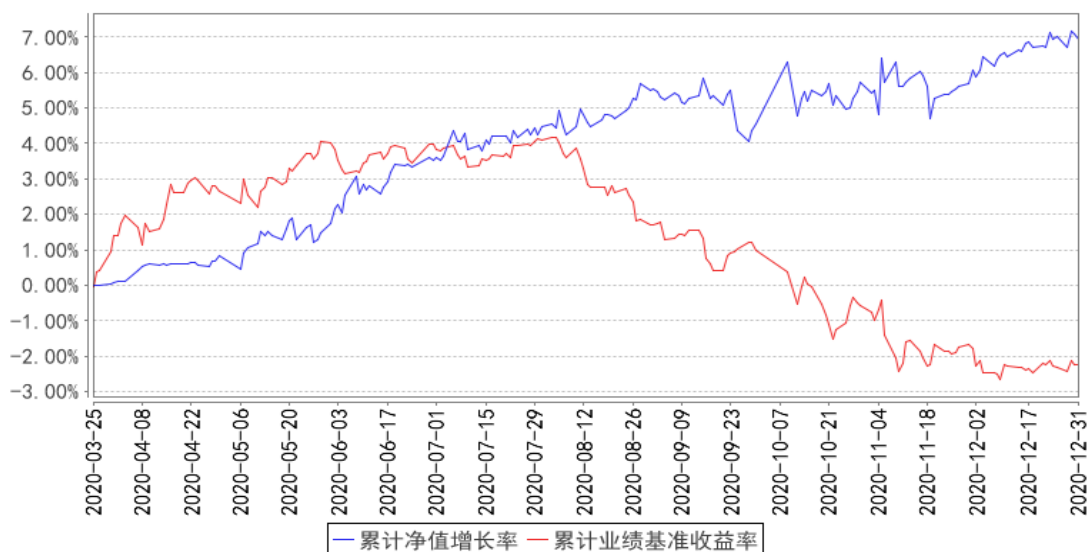

大成全球美元债债券C累计净值增长率与同期业绩比较基准收益率的历史走势对比图

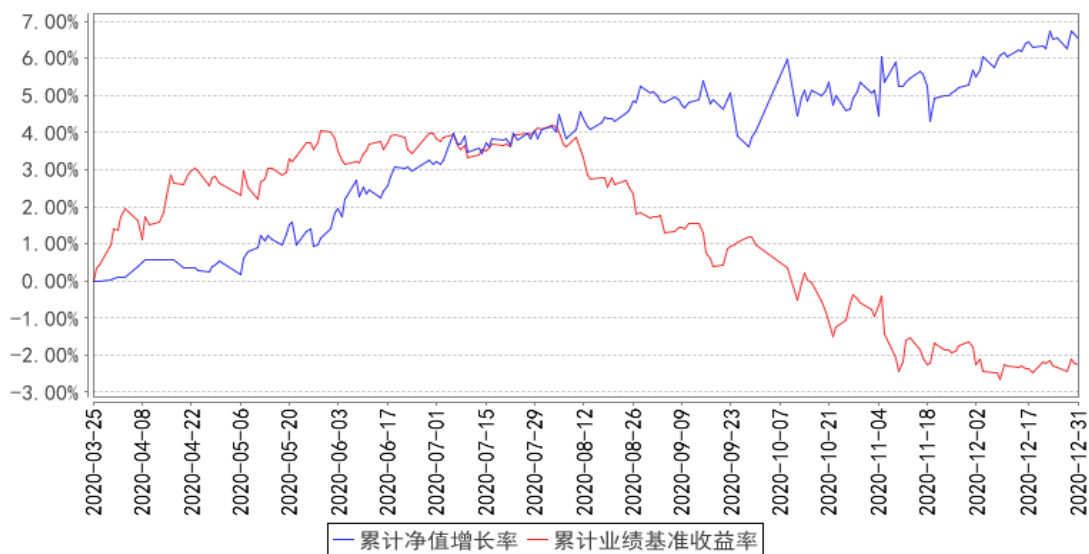

注：1、本基金合同生效日为 2020 年 3 月 25 日，截至报告期末本基金合同生效未满一年。

2、本基金合同规定，基金管理人应当自基金合同生效日起六个月内使基金的投资组合比例符合基金合同的约定。建仓期结束时，本基金的投资组合比例符合基金合同的约定。

3、同期业绩比较基准以美元计价，不包含人民币汇率变动等因素产生的效应。

3.2.3 自基金合同生效以来基金每年净值增长率及其与同期业绩比较基准收益率的比较

大成全球美元债债券A基金每年净值增长率与同期业绩比较基准收益率的对比图

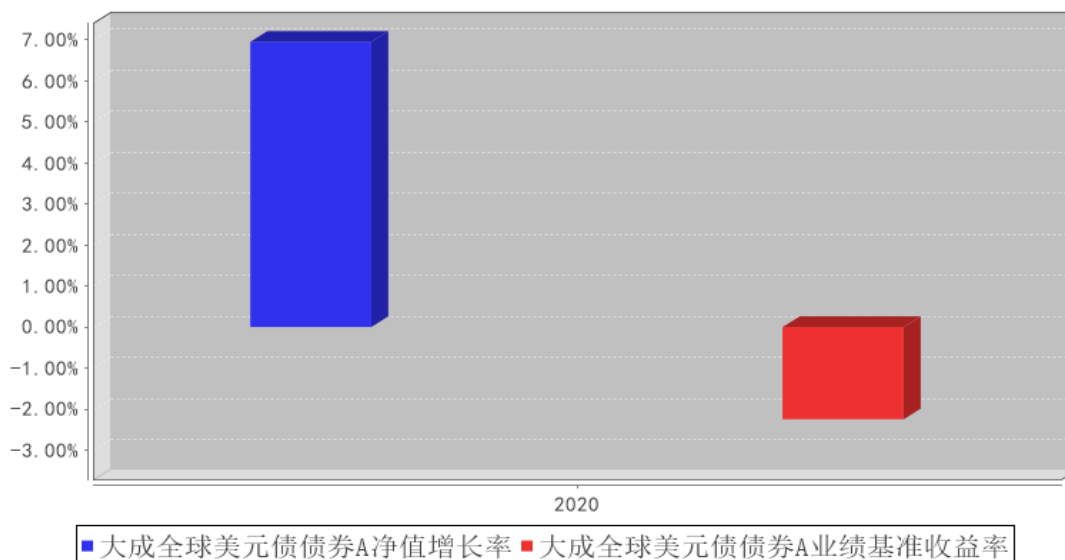

大成全球美元债债券C基金每年净值增长率与同期业绩比较基准收益率的对比图

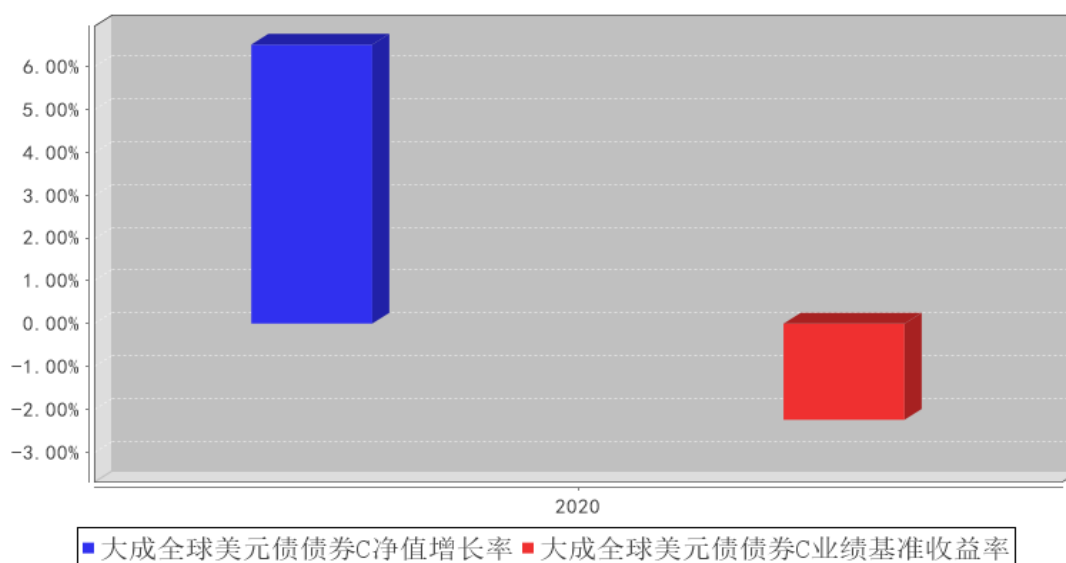

注：合同生效当年按实际存续期计算，不按整个自然年度进行折算。

3.3 过去三年基金的利润分配情况

无。

§ 4 管理人报告

4.1 基金管理人及基金经理情况

4.1.1 基金管理人及其管理基金的经验

大成基金管理有限公司经中国证监会证监基金字[1999]10号文批准，于1999年4月12日正式成立，是中国证监会批准成立的首批十家基金管理公司之一，注册资本为2亿元人民币，注册地为深圳。目前公司由三家股东组成，分别为中泰信托有限责任公司(50%)、光大证券股份有限公司(25%)、中国银河投资管理有限公司(25%)。公司业务资质齐全，是全国同时具有境内、境外社保基金管理人资格和基本养老保险基金管理人资格的四家基金公司之一，全面涵盖公募基金、机构投资、海外投资、财富管理、养老金管理、私募股权投资等业务，旗下大成国际资产管理公司具备QFII、RQFII以及QFLP等资格。

历经21年的发展，大成基金形成了以长期投资能力为核心竞争优势，打造了一支具有良好职业素养和丰富经验的资产管理队伍。目前已形成权益、固定收益、量化投资、商品期货、境外投资、大类资产配置等六大投资团队，全面覆盖各类投资领域。截至2020年12月31日，公司管理公募基金产品数量共115只。

4.1.2 基金经理（或基金经理小组）及基金经理助理简介

姓名	职务	任本基金的基金经理（助理）期限		证券从业年限	说明
		任职日期	离任日期		
彭振中	本基金基金经理	2020年3月25日	-	8年	金融学博士。曾担任中国出口信用保险公司发展战略部宏观分析师、中国农业银行金融市场部高级交易员、投资经理。2019年8月加入大成基金管理有限公司，任职于国际业务部。2020年3月25日起任大成全球美元债债券型证券投资基金（QDII）基金经理。具有基金从业资格。国籍：中国

注：1、任职日期、离任日期为本基金管理人作出决定之日。

2、证券从业年限的计算标准遵从行业协会《证券业从业人员资格管理办法》的相关规定。

4.1.3 期末兼任私募资产管理计划投资经理的基金经理同时管理的产品情况

无

4.1.4 基金经理薪酬机制

无

4.2 境外投资顾问为本基金提供投资建议的主要成员简介

无。

4.3 管理人对报告期内本基金运作合规守信情况的说明

报告期内，本基金管理人严格遵守《证券法》、《证券投资基金法》等有关法律法规及基金合同、基金招募说明书等有关基金法律文件的规定，以取信于市场、取信于社会投资公众为宗旨，本着诚实信用、勤勉尽责的原则管理和运用基金资产，在规范基金运作和严格控制投资风险的前提下，为基金份额持有人谋求最大利益，无损害基金份额持有人利益的行为。

4.4 管理人对报告期内公平交易情况的专项说明

4.4.1 公平交易制度和控制方法

根据《证券投资基金管理公司公平交易制度指导意见》的规定，公司制订了《大成基金管理有限公司公平交易制度》、《大成基金管理有限公司异常交易监控与报告制度》。公司旗下投资组合严格按照制度的规定，参与股票、债券的一级市场申购、二级市场交易等投资管理活动，内容包括授权、研究分析、投资决策、交易执行、业绩评估等与投资活动相关的各个环节。研究部负责提供投资研究支持，投资部门负责投资决策，交易管理部负责实施交易并实时监控，监察稽核

核部负责事前监督、事中检查和事后稽核，风险管理部负责对交易情况进行合理性分析，通过多个部门的协作互控，保证了公平交易的可操作、可稽核和可持续。

4.4.2 公平交易制度的执行情况

报告期内，基金管理人严格执行了公平交易的原则和制度。基金管理人运用统计分析方法和工具，对旗下所有投资组合连续 4 个季度的日内、3 日内及 5 日内股票及债券交易同向交易价差进行分析。分析结果表明：债券交易同向交易频率较低；部分股票同向交易溢价率较大主要来源于市场因素（如个股当日价格振幅较高）及组合经理交易时机选择，即投资组合成交时间不一致以及成交价格的日内较大变动导致个别组合间的成交价格差异较大，但结合交易价差专项统计分析，未发现违反公平交易原则的异常情况。

4.4.2.1 增加执行的基金经理公平交易制度执行情况及公平交易管理情况

无。

4.4.3 异常交易行为的专项说明

报告期内，基金管理人旗下所有投资组合未发现存在异常交易行为。主动投资组合间股票交易存在 7 笔同日反向交易，原因为流动性需要或合规比例调整。主动型投资组合与指数型投资组合之间或指数型投资组合之间存在股票同日反向交易，但不存在参与交易所公开竞价同日反向交易成交较少的单边交易量超过该股当日成交量 5% 的情形；主动投资组合间债券交易存在 5 笔同日反向交易，原因为流动性需要或合规比例调整。投资组合间相邻交易日反向交易的市场成交比例、成交均价等交易结果数据表明该类交易不对市场产生重大影响，无异常。

4.5 管理人对报告期内基金的投资策略和业绩表现的说明

4.5.1 报告期内基金投资策略和运作分析

回顾 2020 年，全球美元债券市场波动剧烈，整体经历了先跌后反弹的局面。具体来说，年初市场相对平稳，3 月份全球疫情扩散，全球美元流动性出现大幅收缩，3 月中下旬美元债券市场出现大幅下跌。4 月份之后市场迎来了超跌反弹，特别是二季度市场反弹力度最大，主要原因是美联储超常规货币政策大幅缓解了美元流动性危机并对美元债券市场构成强力支撑。三四季度市场整体震荡走高，波动性有所提高，特别是受 9 月和 11 月境内个别公司信用风险事件影响，市场出现小幅回调，之后逐步企稳回升。

基于当前国内外经济金融环境，我们认为在美联储维持零利率政策环境不变的前提下，美元短端利率市场将维持低位徘徊，长端利率可能温和上升，但整体上升幅度有限。信用方面，境内紧信用的环境将大概率维持，信用风险事件呈现常态化特征。因此，后期我们在信用方面将维持谨慎态度，不过度下沉信用资质，在当前低利率、期限利差较小的市场环境下，我们将采取相对

较短久期的投资策略，争取为投资者创造长期稳健回报。

4.5.2 报告期内基金的业绩表现

截至本报告期末大成全球美元债债券 A 的基金份额净值为 1.0695 元，本报告期基金份额净值增长率为 6.95%，同期业绩比较基准收益率为-2.25%；截至本报告期末大成全球美元债债券 C 的基金份额净值为 1.0652 元，本报告期基金份额净值增长率为 6.52%，同期业绩比较基准收益率为 -2.25%。

4.6 管理人对宏观经济、证券市场及行业走势的简要展望

当前全球地缘政治风险明显下降，拜登新政府上台之后可能将改变过去四年全球单边主义、民族主义盛行的大环境，中美关系迎来转机，另外英国脱欧协议基本达成，整体来说上述事件都有利于降低全球市场的不确定性，投资者风险情绪出现明显回升。美国财政政策方面，民主党在国会拥有相对优势有利于新一轮财政刺激方案的出炉，这将有利于控制疫情及提振经济和就业市场。货币政策方面，根据美联储公布的 12 月议息会议声明，美联储将维持目前的零利率政策和购债规模不变，直到就业和通胀数据方面取得更多实质性进展，最新的点阵图依然暗示美联储在 2023 年底之前大概率均将维持目前的零利率水平，这将对美元债券市场创造一个有利的货币环境。

4.7 管理人内部有关本基金的监察稽核工作情况

本报告期内，依据相关的法律法规、基金合同以及内部监察稽核制度，本基金管理人对本基金运作、内部管理、制度执行及遵纪守法情况进行了监察稽核。内部监察稽核的重点是：国家法律法规及行业监管规则的执行情况；基金合同的遵守情况；内部规章制度的执行情况；资讯管制和保密工作落实情况；员工职业操守规范情况，目的是规范基金财产的运作，防范和控制投资风险，确保经营业务的稳健运行和受托资产的安全完整，维护本基金份额持有人的合法权益。

（一）根据最新的法律法规、规章、规范性文件，本基金管理人及时制定了相应的公司制度，并对现有制度进行不断修订和完善，确保本基金管理人内控制度的适时性、全面性和合法合规性。同时，为保障制度的适时性，避免部分内控制度、业务规则与业务发展不相适应，报告期内本基金管理人组织各部门对内部管理制度作了进一步梳理和完善。

（二）全面加强风险监控，不断提高基金业务风险管理水平。为督促各部门完善并落实各项内控措施，公司严格执行风险控制管理员制度，健全内控工作协调机制及监督机制，并进一步加强投资风险数量化评价能力及事前风险防范能力，有效防范相关业务风险。同时，公司严格执行投资报备制度，建立了基金从业人员证券投资管理监控信息系统，将投资报备工作纳入常态。

（三）日常监察和专项监察相结合，确保监察稽核的有效性和深入性。本年度，公司继续对本基金销售、宣传等方面的材料、协议及其他法律资料等进行了严格审查，对本基金各项投资比例、投资权限、基金交易、股票投资限制、股票库维护等方面进行实时监控，同时，还专门针对基金投资交易（包括公平交易、转债投资、投资权限、投资比例、流动性风险、基金重仓股等）、基金运营（基金头寸、基金结算、登记清算等）、网上交易、基金销售等进行专项监察。通过日常监察，保证了公司监察的全面性、实时性，通过专项监察，及时发现并纠正了业务中的潜在风险，加强了业务部门和人员的风险意识，从而较好地预防了风险的发生。

（四）加强了对投资管理人员通讯工具在交易时间的集中管理，定期或不定期对投资管理人员的网络即时通讯记录、电话录音等进行抽查，有效的防范了各种形式的利益输送行为。

（五）以多种方式加强合规教育与培训，提高全公司的合规守法意识。及时向全公司传达与基金相关的法律法规，并要求公司各部门贯彻到日常工作中。公司监察稽核部通过解答各业务部门提出的法律问题，提供法律依据，对于较为重大疑难法律事项及时咨询公司外部律师或监管部门，避免了业务发展中的盲目性，及时防范风险，维护了基金份额持有人的利益。

4.8 管理人对报告期内基金估值程序等事项的说明

本基金管理人指导基金估值业务的领导小组为公司估值委员会，公司估值委员会主要负责估值政策和估值程序的制定、修订以及执行情况的监督。估值委员会由股票投资部、研究部、固定收益总部、数量与指数投资部、大类资产配置部、交易管理部、风险管理部、基金运营部、监察稽核部指定人员组成。公司估值委员会的相关成员均具备相应的专业胜任能力和相关工作经历，估值委员会成员中包括五名投资组合经理。

股票投资部、研究部、固定收益总部、数量与指数投资部、大类资产配置部、风险管理部负责关注相关投资品种的动态，评判基金持有的投资品种是否处于不活跃的交易状态或者最近交易日后经济环境发生了重大变化或证券发行机构发生了影响证券价格的重大事件，从而确定估值日需要进行估值测算或者调整的投资品种；提出合理的数量分析模型对需要进行估值测算或者调整的投资品种进行公允价值定价与计量；定期对估值政策和程序进行评价，以保证其持续适用；交易管理部负责关注相关投资品种的流动性状况，协助反馈其市场交易信息；基金运营部负责日常的基金资产的估值业务，执行基金估值政策，并负责与托管行沟通估值调整事项；监察稽核部负责审核估值政策和程序的一致性，监督估值委员会工作流程中的风险控制，并负责估值调整事项的信息披露工作。

本基金的日常估值程序由基金运营部基金估值核算人员执行，并与托管银行的估值结果核对一致。基金估值政策的议定和修改采用集体讨论机制，投资组合经理作为估值小组成员，对持仓

证券的交易情况、信息披露情况保持应有的职业敏感，向估值委员会提供估值参考信息，参与估值政策讨论。对需采用特别估值程序的证券，基金管理人及时启动特别估值程序，由估值委员会讨论议定特别估值方案并与托管行沟通后由基金运营部具体执行。

本基金管理人参与估值流程各方之间不存在任何重大利益冲突。截止报告期末本基金管理人已与中央国债登记结算有限责任公司及中证指数有限公司签署服务协议，由中央国债登记结算有限责任公司按约定提供银行间同业市场的估值数据，由中证指数有限公司按约定提供交易所交易的债券品种的估值数据和流通受限股票的折扣率数据。

4.9 管理人对报告期内基金利润分配情况的说明

本基金管理人严格按照本基金基金合同的规定进行收益分配。本报告期内本基金无收益分配事项。

4.10 报告期内管理人对本基金持有人数或基金资产净值预警情形的说明

无。

§ 5 托管人报告

5.1 报告期内本基金托管人遵规守信情况声明

本报告期内，中国银行股份有限公司（以下称“本托管人”）在大成全球美元债债券型证券投资基金（QDII）（以下称“本基金”）的托管过程中，严格遵守《证券投资基金法》及其他有关法律法规、基金合同和托管协议的有关规定，不存在损害基金份额持有人利益的行为，完全尽职尽责地履行了应尽的义务。

5.2 托管人对报告期内本基金投资运作遵规守信、净值计算、利润分配等情况的说明

本报告期内，本托管人根据《证券投资基金法》及其他有关法律法规、基金合同和托管协议的规定，对本基金管理人的投资运作进行了必要的监督，对基金资产净值的计算、基金份额申购赎回价格的计算以及基金费用开支等方面进行了认真地复核，未发现本基金管理人存在损害基金份额持有人利益的行为。

5.3 托管人对本年度报告中财务信息等内容的真实、准确和完整发表意见

本报告中的财务指标、净值表现、收益分配情况、财务会计报告（注：财务会计报告中的“金融工具风险及管理”、“关联方承销证券”、“关联方证券出借”部分未在托管人复核范围内）、投资组合报告等数据真实、准确和完整。

§ 6 审计报告

审计报告标题	审计报告
审计报告收件人	大成全球美元债债券型证券投资基金 (QDII) 全体基金份额持有人
审计意见	<p>(一) 我们审计的内容</p> <p>我们审计了大成全球美元债债券型证券投资基金 (QDII) (以下简称“大成全球美元债债券基金 (QDII)”) 的财务报表, 包括 2020 年 12 月 31 日的资产负债表, 2020 年 3 月 25 日 (基金合同生效日) 至 2020 年 12 月 31 日止期间的利润表和所有者权益 (基金净值) 变动表以及财务报表附注。</p> <p>(二) 我们的意见</p> <p>我们认为, 后附的财务报表在所有重大方面按照企业会计准则和在财务报表附注中所列示的中国证券监督管理委员会 (以下简称“中国证监会”)、中国证券投资基金业协会 (以下简称“中国基金业协会”) 发布的有关规定及允许的基金行业实务操作编制, 公允反映了大成全球美元债债券基金 (QDII) 2020 年 12 月 31 日的财务状况以及 2020 年 3 月 25 日 (基金合同生效日) 至 2020 年 12 月 31 日止期间的经营成果和基金净值变动情况。</p>
形成审计意见的基础	<p>我们按照中国注册会计师审计准则的规定执行了审计工作。审计报告的“注册会计师对财务报表审计的责任”部分进一步阐述了我们在这些准则下的责任。我们相信, 我们获取的审计证据是充分、适当的, 为发表审计意见提供了基础。</p> <p>按照中国注册会计师职业道德守则, 我们独立于大成全球美元债债券基金 (QDII), 并履行了职业道德方面的其他责任。</p>
管理层和治理层对财务报表的责任	<p>大成全球美元债债券基金 (QDII) 的基金管理人大成基金管理有限公司 (以下简称“基金管理人”) 管理层负责按照企业会计准则和中国证监会、中国基金业协会发布的有关规定及允许的基金行业实务操作编制财务报表, 使其实现公允反映, 并设计、执行和维护必要的内部控制, 以使财务报表不存在由于舞弊或错误导致的重大错报。</p> <p>在编制财务报表时, 基金管理人管理层负责评估大成全球美元债债券基金 (QDII) 的持续经营能力, 披露与持续经营相关的事项 (如适用), 并运用持续经营假设, 除非基金管理人管理层计划清算大成全球美元债债券基金 (QDII)、终止运营或别无其他现实的选择。</p> <p>基金管理人治理层负责监督大成全球美元债债券基金 (QDII) 的财务报告过程。</p>
注册会计师对财务报表审计的责任	<p>我们的目标是对财务报表整体是否不存在由于舞弊或错误导致的重大错报获取合理保证, 并出具包含审计意见的审计报告。合理保证是高水平的保证, 但并不能保证按照审计准则</p>

	<p>执行的审计在某一重大错报存在时总能发现。错报可能由于舞弊或错误导致，如果合理预期错报单独或汇总起来可能影响财务报表使用者依据财务报表作出的经济决策，则通常认为错报是重大的。</p> <p>在按照审计准则执行审计工作的过程中，我们运用职业判断，并保持职业怀疑。同时，我们也执行以下工作：</p> <p>（一） 识别和评估由于舞弊或错误导致的财务报表重大错报风险；设计和实施审计程序以应对这些风险，并获取充分、适当的审计证据，作为发表审计意见的基础。由于舞弊可能涉及串通、伪造、故意遗漏、虚假陈述或凌驾于内部控制之上，未能发现由于舞弊导致的重大错报的风险高于未能发现由于错误导致的重大错报的风险。</p> <p>（二） 了解与审计相关的内部控制，以设计恰当的审计程序，但目的并非对内部控制的有效性发表意见。</p> <p>（三） 评价基金管理人管理层选用会计政策的恰当性和作出会计估计及相关披露的合理性。</p> <p>（四） 对基金管理人管理层使用持续经营假设的恰当性得出结论。同时，根据获取的审计证据，就可能对大成全球美元债债券基金（QDII）持续经营能力产生重大疑虑的事项或情况是否存在重大不确定性得出结论。如果我们得出结论认为存在重大不确定性，审计准则要求我们在审计报告中提请报表使用者注意财务报表中的相关披露；如果披露不充分，我们应当发表非无保留意见。我们的结论基于截至审计报告日可获得的信息。然而，未来的事项或情况可能导致大成全球美元债债券基金（QDII）不能持续经营。</p> <p>（五） 评价财务报表的总体列报（包括披露）、结构和内容，并评价财务报表是否公允反映相关交易和事项。</p> <p>我们与基金管理人治理层就计划的审计范围、时间安排和重大审计发现等事项进行沟通，包括沟通我们在审计中识别出的值得关注的内部控制缺陷。</p>
会计师事务所的名称	普华永道中天会计师事务所(特殊普通合伙)
注册会计师的姓名	张振波 陈薇瑶
会计师事务所的地址	上海市黄浦区湖滨路 202 号领展企业广场 2 座 11 楼
审计报告日期	2021 年 3 月 29 日

§ 7 年度财务报表

7.1 资产负债表

会计主体：大成全球美元债债券型证券投资基金（QDII）

报告截止日：2020 年 12 月 31 日

单位：人民币元

资产	附注号	本期末
----	-----	-----

		2020 年 12 月 31 日
资产：		
银行存款	7.4.7.1	28,876,356.21
结算备付金		8,878,248.39
存出保证金		5,899,154.52
交易性金融资产	7.4.7.2	233,997,125.66
其中：股票投资		-
基金投资		-
债券投资		233,997,125.66
资产支持证券投资		-
贵金属投资		-
衍生金融资产	7.4.7.3	-
买入返售金融资产	7.4.7.4	1,900,000.00
应收证券清算款		-
应收利息	7.4.7.5	4,637,562.11
应收股利		-
应收申购款		611,103.09
递延所得税资产		-
其他资产	7.4.7.6	-
资产总计		284,799,549.98
负债和所有者权益	附注号	本期末 2020 年 12 月 31 日
负 债：		
短期借款		-
交易性金融负债		-
衍生金融负债	7.4.7.3	-
卖出回购金融资产款		-
应付证券清算款		-
应付赎回款		21,955,527.43
应付管理人报酬		181,713.18
应付托管费		56,785.39
应付销售服务费		932.78
应付交易费用	7.4.7.7	-
应交税费		46,511.55
应付利息		-
应付利润		-
递延所得税负债		-
其他负债	7.4.7.8	50,132.16
负债合计		22,291,602.49
所有者权益：		
实收基金	7.4.7.9	245,455,150.56
未分配利润	7.4.7.10	17,052,796.93
所有者权益合计		262,507,947.49

负债和所有者权益总计		284,799,549.98
------------	--	----------------

注：报告截止日 2020 年 12 月 31 日，大成全球美元债债券型证券投资基金(QDII)A 类基金份额净值 1.0695 元，大成全球美元债债券型证券投资基金(QDII)C 类基金份额净值 1.0652 元。大成全球美元债债券型证券投资基金(QDII)基金份额总额 245,455,150.56 份，其中 A 类基金份额 242,775,879.19 份，C 类基金份额 2,679,271.37 份。

7.2 利润表

会计主体：大成全球美元债债券型证券投资基金（QDII）

本报告期：2020 年 3 月 25 日（基金合同生效日）至 2020 年 12 月 31 日

单位：人民币元

项目	附注号	本期 2020 年 3 月 25 日（基金合同 生效日）至 2020 年 12 月 31 日
一、收入		21,004,233.94
1. 利息收入		11,048,831.78
其中：存款利息收入	7.4.7.11	88,584.91
债券利息收入		10,753,716.84
资产支持证券利息收入		-
买入返售金融资产收入		206,530.03
证券出借利息收入		-
其他利息收入		-
2. 投资收益（损失以“-”填列）		19,351,886.64
其中：股票投资收益	7.4.7.12	-
基金投资收益	7.4.7.13	-
债券投资收益	7.4.7.14	-1,078,865.78
资产支持证券投资收益		-
贵金属投资收益	7.4.7.15	-
衍生工具收益	7.4.7.16	20,430,752.42
股利收益	7.4.7.17	-
3. 公允价值变动收益（损失以“-”号填列）	7.4.7.18	-7,373,397.10
4. 汇兑收益（损失以“-”号填列）		-2,074,607.33
5. 其他收入（损失以“-”号填列）	7.4.7.19	51,519.95
减：二、费用		2,605,460.27
1. 管理人报酬	7.4.10.2.1	1,756,166.45
2. 托管费	7.4.10.2.2	548,802.00
3. 销售服务费	7.4.10.2.3	50,470.55
4. 交易费用	7.4.7.20	75,195.51
5. 利息支出		-
其中：卖出回购金融资产支出		-

6. 税金及附加		110,457.57
7. 其他费用	7.4.7.21	64,368.19
三、利润总额(亏损总额以“-”号填列)		18,398,773.67
减：所得税费用		-
四、净利润(净亏损以“-”号填列)		18,398,773.67

7.3 所有者权益（基金净值）变动表

会计主体：大成全球美元债债券型证券投资基金（QDII）

本报告期：2020年3月25日（基金合同生效日）至2020年12月31日

单位：人民币元

项目	本期 2020年3月25日（基金合同生效日）至2020年12月31日		
	实收基金	未分配利润	所有者权益合计
一、期初所有者权益(基金净值)	251,502,796.44	-	251,502,796.44
二、本期经营活动产生的基金净值变动数(本期净利润)	-	18,398,773.67	18,398,773.67
三、本期基金份额交易产生的基金净值变动数(净值减少以“-”号填列)	-6,047,645.88	-1,345,976.74	-7,393,622.62
其中：1. 基金申购款	361,395,300.93	7,074,592.05	368,469,892.98
2. 基金赎回款	-367,442,946.81	-8,420,568.79	-375,863,515.60
四、本期向基金份额持有人分配利润产生的基金净值变动(净值减少以“-”号填列)	-	-	-
五、期末所有者权益(基金净值)	245,455,150.56	17,052,796.93	262,507,947.49

报表附注为财务报表的组成部分。

本报告 7.1 至 7.4 财务报表由下列负责人签署：

谭晓冈

周立新

刘亚林

基金管理人负责人

主管会计工作负责人

会计机构负责人

7.4 报表附注

7.4.1 基金基本情况

大成全球美元债债券型证券投资基金(QDII)(以下简称“本基金”)经中国证券监督管理委员会(以下简称“中国证监会”)证监许可[2019]2807号《关于准予大成全球美元债债券型证券投资基金(QDII)注册的批复》核准,由大成基金管理有限公司依照《中华人民共和国证券投资基金法》和《大成全球美元债债券型证券投资基金(QDII)基金合同》负责公开募集。本基金为契约型开放式,存续期限不定,首次设立募集不包括认购资金利息共募集人民币251,465,658.00元,业经普华永道中天会计师事务所(特殊普通合伙)普华永道中天验字(2020)第0207号验资报告予以验证。经向中国证监会备案,《大成全球美元债债券型证券投资基金(QDII)基金合同》于2020年3月25日正式生效,基金合同生效日的基金份额总额为251,502,796.44份基金份额,其中认购资金利息折合37,138.44份基金份额。本基金的基金管理人为大成基金管理有限公司,基金托管人为中国银行股份有限公司,境外托管人为中国银行(香港)有限公司。

根据《大成全球美元债债券型证券投资基金(QDII)基金合同》和《大成全球美元债债券型证券投资基金(QDII)招募说明书》的规定,本基金根据认购费/申购费、销售服务费等收取方式的不同,将基金份额分为不同的类别。在投资者认购/申购时收取前端认购/申购费用,不从本类别基金资产中计提销售服务费的基金份额,称为A类基金份额;从本类别基金资产中计提销售服务费、不收取认购/申购费用的基金份额,称为C类基金份额。本基金A类基金份额和C类基金份额分别设置代码并分别计算基金份额净值。

根据《中华人民共和国证券投资基金法》和《大成全球美元债债券型证券投资基金(QDII)基金合同》的有关规定,本基金投资于境内境外市场。针对境外投资,本基金可投资于下列金融产品或工具:在已与中国证监会签署双边监管合作谅解备忘录的国家或地区证券监管机构登记注册的债券型及货币型公募基金(以下无特别说明,均包括 exchange traded fund, ETF);政府债券、公司债券、可转换债券、住房按揭支持证券、资产支持证券等及经中国证监会认可的国际金融组织发行的证券;银行存款、可转让存单、银行承兑汇票、银行票据、商业票据、回购协议、短期政府债券等货币市场工具;远期合约、互换及经中国证监会认可的境外交易所上市交易的期权、期货等与固定收益类证券相关的金融衍生产品;与固定收益、股权、信用、商品指数、基金等标的物挂钩的结构性投资产品。针对境内投资,本基金可投资于具有良好流动性的金融工具,包括国债、金融债、政府支持债券、政府支持机构债券、地方政府债、企业债、公司债、央行票据、中期票据、短期融资券、超短期融资券、资产支持证券、次级债、可转换债券、可交换债券、可分离债券、债券回购、同业存单、货币市场工具、银行存款(包括协议存款、定期存款及其他银

行存款)、国债期货以及法律法规或中国证监会允许基金投资的其它金融工具(但须符合中国证监会相关规定)。本基金不主动参与股票等权益类资产的投资。本基金的投资组合比例为:投资于债券资产(含债券 ETF)比例不低于基金资产的 80%,其中投资于美元债(含美元债债券 ETF)的资产占非现金基金资产的比例不低于 80%,美元债是指以美元计价的债券。每个交易日日终在扣除国债期货合约需缴纳的交易保证金后,持有的现金(不包括结算备付金、存出保证金、应收申购款等)或者到期日在一年以内的政府债券比例合计不低于基金资产净值的 5%。本基金的业绩比较基准为:巴克莱资本美国综合债券指数收益率 \times 90%+商业银行活期存款基准利率(税后) \times 10%。

本财务报表由本基金的基金管理人大成基金管理有限公司于 2021 年 3 月 29 日批准报出。

7.4.2 会计报表的编制基础

本基金的财务报表按照财政部于 2006 年 2 月 15 日及以后期间颁布的《企业会计准则—基本准则》、各项具体会计准则及相关规定(以下合称“企业会计准则”)、中国证监会颁布的《证券投资基金信息披露 XBRL 模板第 3 号<年度报告和中期报告>》、中国证券投资基金业协会(以下简称“中国基金业协会”)颁布的《证券投资基金会计核算业务指引》、《大成全球美元债债券型证券投资基金(QDII)基金合同》和在财务报表附注 7.4.4 所列示的中国证监会、中国基金业协会发布的有关规定及允许的基金行业实务操作编制。

本财务报表以持续经营为基础编制。

7.4.3 遵循企业会计准则及其他有关规定的声明

本基金 2020 年 3 月 25 日(基金合同生效日)至 2020 年 12 月 31 日止期间的财务报表符合企业会计准则的要求,真实、完整地反映了本基金 2020 年 12 月 31 日的财务状况以及 2020 年 3 月 25 日(基金合同生效日)至 2020 年 12 月 31 日止期间的经营成果和基金净值变动情况等有关信息。

7.4.4 重要会计政策和会计估计

7.4.4.1 会计年度

本基金会计年度为公历 1 月 1 日起至 12 月 31 日止。本期财务报表的实际编制期间为 2020 年 3 月 25 日(基金合同生效日)至 2020 年 12 月 31 日止期间。

7.4.4.2 记账本位币

本基金的记账本位币为人民币。

7.4.4.3 金融资产和金融负债的分类

(1) 金融资产的分类

金融资产于初始确认时分类为:以公允价值计量且其变动计入当期损益的金融资产、应收款

项、可供出售金融资产及持有至到期投资。金融资产的分类取决于本基金对金融资产的持有意图和持有能力。本基金现无金融资产分类为可供出售金融资产及持有至到期投资。

本基金目前以交易目的持有的债券投资和衍生工具分类为以公允价值计量且其变动计入当期损益的金融资产。除衍生工具所产生的金融资产在资产负债表中以衍生金融资产列示外，以公允价值计量且其变动计入当期损益的金融资产在资产负债表中以交易性金融资产列示。

本基金持有的其他金融资产分类为应收款项，包括银行存款、买入返售金融资产和其他各类应收款项等。应收款项是指在活跃市场中没有报价、回收金额固定或可确定的非衍生金融资产。

(2) 金融负债的分类

金融负债于初始确认时分类为：以公允价值计量且其变动计入当期损益的金融负债及其他金融负债。本基金目前暂无金融负债分类为以公允价值计量且其变动计入当期损益的金融负债。本基金持有的其他金融负债包括卖出回购金融资产款和其他各类应付款项等。

7.4.4.4 金融资产和金融负债的初始确认、后续计量和终止确认

金融资产或金融负债于本基金成为金融工具合同的一方时，按公允价值在资产负债表内确认。以公允价值计量且其变动计入当期损益的金融资产，取得时发生的相关交易费用计入当期损益；对于支付的价款中包含的债券起息日或上次除息日至购买日止的利息，单独确认为应收项目。应收款项和其他金融负债的相关交易费用计入初始确认金额。

对于以公允价值计量且其变动计入当期损益的金融资产，按照公允价值进行后续计量；对于应收款项和其他金融负债采用实际利率法，以摊余成本进行后续计量。

金融资产满足下列条件之一的，予以终止确认：(1) 收取该金融资产现金流量的合同权利终止；(2) 该金融资产已转移，且本基金将金融资产所有权上几乎所有的风险和报酬转移给转入方；或者(3) 该金融资产已转移，虽然本基金既没有转移也没有保留金融资产所有权上几乎所有的风险和报酬，但是放弃了对该金融资产控制。

金融资产终止确认时，其账面价值与收到的对价的差额，计入当期损益。

当金融负债的现时义务全部或部分已经解除时，终止确认该金融负债或义务已解除的部分。终止确认部分的账面价值与支付的对价之间的差额，计入当期损益。

7.4.4.5 金融资产和金融负债的估值原则

本基金持有的债券投资和衍生工具按如下原则确定公允价值并进行估值：

(1) 存在活跃市场的金融工具按其估值日的市场交易价格确定公允价值；估值日无交易且最近交易日后未发生影响公允价值计量的重大事件的，按最近交易日的市场交易价格确定公允价

值。有充足证据表明估值日或最近交易日的市场交易价格不能真实反映公允价值的，应对市场交易价格进行调整，确定公允价值。与上述投资品种相同，但具有不同特征的，应以相同资产或负债的公允价值为基础，并在估值技术中考虑不同特征因素的影响。特征是指对资产出售或使用的限制等，如果该限制是针对资产持有者的，那么在估值技术中不应将该限制作为特征考虑。此外，基金管理人不应考虑因大量持有相关资产或负债所产生的溢价或折价。

(2) 当金融工具不存在活跃市场，采用在当前情况下适用并且有足够可利用数据和其他信息支持的估值技术确定公允价值。采用估值技术时，优先使用可观察输入值，只有在无法取得相关资产或负债可观察输入值或取得不切实可行的情况下，才可以使用不可观察输入值。

(3) 如经济环境发生重大变化或证券发行人发生影响金融工具价格的重大事件，应对估值进行调整并确定公允价值。

7.4.4.6 金融资产和金融负债的抵销

本基金持有的资产和承担的负债基本为金融资产和金融负债。当本基金 1) 具有抵销已确认金额的法定权利且该种法定权利现在是可执行的；且 2) 交易双方准备按净额结算时，金融资产与金融负债按抵销后的净额在资产负债表中列示。

7.4.4.7 实收基金

实收基金为对外发行基金份额所募集的总金额在扣除损益平准金分摊部分后的余额。由于申购和赎回引起的实收基金变动分别于基金申购确认日及基金赎回确认日认列。

7.4.4.8 损益平准金

损益平准金包括已实现平准金和未实现平准金。已实现平准金指在申购或赎回基金份额时，申购或赎回款项中包含的按累计未分配的已实现损益占基金净值比例计算的金额。未实现平准金指在申购或赎回基金份额时，申购或赎回款项中包含的按累计未实现损益占基金净值比例计算的金额。损益平准金于基金申购确认日或基金赎回确认日认列，并于期末全额转入未分配利润/（累计亏损）。

7.4.4.9 收入/（损失）的确认和计量

债券投资在持有期间应取得的按票面利率或者发行价计算的利息扣除在适用情况下由债券发行企业代扣代缴的个人所得税及由基金管理人缴纳的增值税后的净额确认为利息收入。

以公允价值计量且其变动计入当期损益的金融资产在持有期间的公允价值变动确认为公允价值变动损益；于处置时，其处置价格与初始确认金额之间的差额扣除在适用情况下由基金管理人缴纳的增值税后的净额确认为投资收益，其中包括从公允价值变动损益结转的公允价值累计变动

额。

应收款项在持有期间确认的利息收入按实际利率法计算，实际利率法与直线法差异较小的则按直线法计算。

7.4.4.10 费用的确认和计量

本基金的管理人报酬、托管费和销售服务费在费用涵盖期间按基金合同约定的费率和计算方法逐日确认。

其他金融负债在持有期间确认的利息支出按实际利率法计算，实际利率法与直线法差异较小的则按直线法计算。

7.4.4.11 基金的收益分配政策

本基金同一类别的每一基金份额享有同等分配权。本基金收益以现金形式分配，但基金份额持有人可选择现金红利或将现金红利按分红除权日的基金份额净值自动转为基金份额进行再投资。若期末未分配利润中的未实现部分为正数，包括基金经营活动产生的未实现损益以及基金份额交易产生的未实现平准金等，则期末可供分配利润的金额为期末未分配利润中的已实现部分；若期末未分配利润的未实现部分为负数，则期末可供分配利润的金额为期末未分配利润，即已实现部分相抵未实现部分后的余额。

经宣告的拟分配基金收益于分红除权日从所有者权益转出。

7.4.4.12 外币交易

外币交易按交易发生日的即期汇率将外币金额折算为人民币入账。

外币货币性项目，于估值日采用估值日的即期汇率折算为人民币，所产生的折算差额直接计入汇兑损益科目。以公允价值计量的外币非货币性项目，于估值日采用估值日的即期汇率折算为人民币，所产生的折算差额直接计入公允价值变动损益科目。

7.4.4.13 分部报告

本基金以内部组织结构、管理要求、内部报告制度为依据确定经营分部，以经营分部为基础确定报告分部并披露分部信息。经营分部是指本基金内同时满足下列条件的组成部分：（1）该组成部分能够在日常活动中产生收入、发生费用；（2）本基金的基金管理人能够定期评价该组成部分的经营成果，以决定向其配置资源、评价其业绩；（3）本基金能够取得该组成部分的财务状况、经营成果和现金流量等有关会计信息。如果两个或多个经营分部具有相似的经济特征，并且满足一定条件的，则合并为一个经营分部。

本基金目前以一个单一的经营分部运作，不需要披露分部信息。

7.4.4.14 其他重要的会计政策和会计估计

根据本基金的估值原则和中国证监会允许的基金行业估值实务操作，本基金确定以下类别债券投资的公允价值时采用的估值方法及其关键假设如下：

对于在证券交易所上市或挂牌转让的固定收益品种（可转换债券、可交换债券和私募债券除外）及在银行间同业市场交易的固定收益品种，根据中国证监会公告[2017]13号《中国证监会关于证券投资基金估值业务的指导意见》及《中国证券投资基金业协会估值核算工作小组关于2015年1季度固定收益品种的估值处理标准》采用估值技术确定公允价值。本基金持有的证券交易所上市或挂牌转让的固定收益品种（可转换债券、可交换债券和私募债券除外），按照中证指数有限公司所独立提供的估值结果确定公允价值。本基金持有的银行间同业市场固定收益品种按照中债金融估值中心有限公司所独立提供的估值结果确定公允价值。

7.4.5 会计政策和会计估计变更以及差错更正的说明

7.4.5.1 会计政策变更的说明

本基金本报告期未发生会计政策变更。

7.4.5.2 会计估计变更的说明

本基金本报告期未发生会计估计变更。

7.4.5.3 差错更正的说明

本基金在本报告期间无须说明的会计差错更正。

7.4.6 税项

根据财政部、国家税务总局财税[2002]128号《关于开放式证券投资基金有关税收问题的通知》、财税[2008]1号《关于企业所得税若干优惠政策的通知》、财税[2016]36号《关于全面推开营业税改征增值税试点的通知》、财税[2016]46号《关于进一步明确全面推开营改增试点金融业有关政策的通知》、财税[2016]70号《关于金融机构同业往来等增值税政策的补充通知》、财税[2016]140号《关于明确金融 房地产开发 教育辅助服务等增值税政策的通知》、财税[2017]2号《关于资管产品增值税政策有关问题的补充通知》、财税[2017]56号《关于资管产品增值税有关问题的通知》、财税[2017]90号《关于租入固定资产进项税额抵扣等增值税政策的通知》及其他境内外相关财税法规和实务操作，主要税项列示如下：

(1) 资管产品运营过程中发生的增值税应税行为，以资管产品管理人为增值税纳税人。资管产品管理人运营资管产品过程中发生的增值税应税行为，暂适用简易计税方法，按照3%的征收率缴纳增值税。

对证券投资基金管理人运用基金买卖债券的转让收入免征增值税，对国债、地方政府债以及金融同业往来利息收入亦免征增值税。资管产品管理人运营资管产品提供的贷款服务，以产生的利息及利息性质的收入为销售额。

(2) 目前基金取得的源自境外的差价收入，其涉及的境外所得税税收政策，按照相关国家或地区税收法律和法规执行，在境内暂不征收企业所得税。

(3) 目前基金取得的源自境外的股利收益，其涉及的境外所得税税收政策，按照相关国家或地区税收法律和法规执行，在境内暂不征收个人所得税和企业所得税。

(4) 本基金的城市维护建设税、教育费附加和地方教育附加等税费按照实际缴纳增值税额的适用比例计算缴纳。

7.4.7 重要财务报表项目的说明

7.4.7.1 银行存款

单位：人民币元

项目	本期末 2020年12月31日
活期存款	28,876,356.21
定期存款	-
其中：存款期限1个月以内	-
存款期限1-3个月	-
存款期限3个月以上	-
其他存款	-
合计	28,876,356.21

注：于本期末，活期存款中包括的外币余额为美元活期存款 1,106,631.09 元，折合人民币 7,220,657.19 元。

7.4.7.2 交易性金融资产

单位：人民币元

项目	本期末 2020年12月31日		
	成本	公允价值	公允价值变动
股票	-	-	-
贵金属投资-金交所黄金合约	-	-	-
债券	交易所市场	19,026,300.00	22,500.00
	银行间市场	-	-
	OTC市场	224,857,187.76	-9,908,862.10
	合计	243,883,487.76	-9,886,362.10
资产支持证券	-	-	-

基金	-	-	-
其他	-	-	-
合计	243,883,487.76	233,997,125.66	-9,886,362.10

7.4.7.3 衍生金融资产/负债

单位：人民币元

项目	本期末 2020年12月31日			备注
	合同/名义 金额	公允价值		
		资产	负债	
利率衍生工具	-	-	-	
货币衍生工具	-215,111,715.00	-	-	
其中：外汇期货投资	-215,111,715.00	-	-	
权益衍生工具	-	-	-	
其他衍生工具	-	-	-	
合计	-215,111,715.00	-	-	

注：衍生金融资产项下的权益衍生工具为外汇期货投资，净额为 0。在当日无负债结算制度下，结算准备金已包括所持外汇期货合约产生的持仓损益，则衍生金融资产项下的外汇期货投资与相关的期货暂收款（结算所得的持仓损益）之间抵销后的净额为 0。于本期末，本基金持有 325 手 UC2103 卖出合约，合约市值-212,598,750.00 元。

7.4.7.4 买入返售金融资产

7.4.7.4.1 各项买入返售金融资产期末余额

单位：人民币元

项目	本期末 2020年12月31日	
	账面余额	其中：买断式逆回购
交易所市场	1,900,000.00	-
银行间市场	-	-
合计	1,900,000.00	-

7.4.7.4.2 期末买断式逆回购交易中取得的债券

无。

7.4.7.5 应收利息

单位：人民币元

项目	本期末 2020年12月31日
应收活期存款利息	353.95
应收定期存款利息	-
应收其他存款利息	-
应收结算备付金利息	35.86
应收债券利息	4,636,548.20
应收资产支持证券利息	-
应收买入返售证券利息	623.88
应收申购款利息	-
应收黄金合约拆借孳息	-
应收出借证券利息	-
其他	0.22
合计	4,637,562.11

7.4.7.6 其他资产

无。

7.4.7.7 应付交易费用

无。

7.4.7.8 其他负债

单位：人民币元

项目	本期末 2020年12月31日
应付券商交易单元保证金	-
应付赎回费	132.16
应付证券出借违约金	-
预提费用	50,000.00
合计	50,132.16

7.4.7.9 实收基金

金额单位：人民币元

大成全球美元债债券 A

项目	本期 2020年3月25日（基金合同生效日）至2020年12月31日	
	基金份额（份）	账面金额
基金合同生效日	115,125,647.26	115,125,647.26

本期申购	350,809,422.43	350,809,422.43
本期赎回 (以“-”号填列)	-223,159,190.50	-223,159,190.50
-基金拆分/份额折算前	-	-
基金拆分/份额折算调整	-	-
本期申购	-	-
本期赎回 (以“-”号填列)	-	-
本期末	242,775,879.19	242,775,879.19

大成全球美元债债券 C

项目	本期 2020年3月25日(基金合同生效日)至2020年12月31日	
	基金份额(份)	账面金额
基金合同生效日	136,377,149.18	136,377,149.18
本期申购	10,585,878.50	10,585,878.50
本期赎回 (以“-”号填列)	-144,283,756.31	-144,283,756.31
-基金拆分/份额折算前	-	-
基金拆分/份额折算调整	-	-
本期申购	-	-
本期赎回 (以“-”号填列)	-	-
本期末	2,679,271.37	2,679,271.37

注：1. 申购含红利再投份额(如有)、转换入份额(如有)；赎回含转换出份额(如有)。

2. 本基金自2020年3月2日至2020年3月20日止期间公开发售，共募集有效净认购资金人民币251,465,658.00元，折合为251,465,658.00份基金份额(其中A类基金份额115,097,620.01份，C类基金份额136,368,037.99份)。根据《大成全球美元债债券型证券投资基金(QDII)招募说明书》的规定，本基金设立募集期内认购资金产生的利息收入人民币37,138.44元在本基金成立后，折合为37,138.44份基金份额(其中A类基金份额28,027.25份，C类基金份额9,111.19份)，划入基金份额持有人账户。

3. 根据《大成全球美元债债券型证券投资基金(QDII)基金合同》、《大成全球美元债债券型证券投资基金(QDII)招募说明书》、《大成全球美元债债券型证券投资基金(QDII)开放日常申购和定期定额投资业务的公告》及《大成全球美元债债券型证券投资基金(QDII)开放日常赎回业务的公告》的相关规定，本基金于2020年3月25日(基金合同生效日)至2020年3月29日止期间暂不向投资人开放基金交易，申购业务自2020年3月30日起开始办理，赎回业务自2020年4月17日起开始办理。

7.4.7.10 未分配利润

单位：人民币元

大成全球美元债债券 A

项目	已实现部分	未实现部分	未分配利润合计
----	-------	-------	---------

基金合同生效日	-	-	-
本期利润	24,770,723.70	-7,366,917.74	17,403,805.96
本期基金份额交易产生的变动数	-801,612.89	275,929.13	-525,683.76
其中：基金申购款	5,235,483.05	1,470,470.06	6,705,953.11
基金赎回款	-6,037,095.94	-1,194,540.93	-7,231,636.87
本期已分配利润	-	-	-
本期末	23,969,110.81	-7,090,988.61	16,878,122.20

大成全球美元债债券 C

项目	已实现部分	未实现部分	未分配利润合计
基金合同生效日	-	-	-
本期利润	1,001,447.07	-6,479.36	994,967.71
本期基金份额交易产生的变动数	-747,428.19	-72,864.79	-820,292.98
其中：基金申购款	241,118.02	127,520.92	368,638.94
基金赎回款	-988,546.21	-200,385.71	-1,188,931.92
本期已分配利润	-	-	-
本期末	254,018.88	-79,344.15	174,674.73

7.4.7.11 存款利息收入

单位：人民币元

项目	本期
	2020年3月25日（基金合同生效日）至2020年12月31日
活期存款利息收入	68,992.30
定期存款利息收入	-
其他存款利息收入	-
结算备付金利息收入	9,089.43
其他	10,503.18
合计	88,584.91

7.4.7.12 股票投资收益

无。

7.4.7.13 基金投资收益

无。

7.4.7.14 债券投资收益

单位：人民币元

项目	本期 2020年3月25日（基金合同生效日）至2020年12月31日
卖出债券（、债转股及债券到期兑付）成交总额	493,000,348.98
减：卖出债券（、债转股及债券到期兑付）成本总额	488,821,774.28
减：应收利息总额	5,257,440.48
买卖债券差价收入	-1,078,865.78

7.4.7.15 贵金属投资收益

无。

7.4.7.16 衍生工具收益

单位：人民币元

项目	本期收益金额 2020年3月25日（基金合同生效日）至2020年12月31日
外汇期货投资收益	20,430,752.42

7.4.7.17 股利收益

无。

7.4.7.18 公允价值变动收益

单位：人民币元

项目名称	本期 2020年3月25日（基金合同生效日）至2020年12月31日
1. 交易性金融资产	-9,886,362.10
股票投资	-

债券投资	-9,886,362.10
资产支持证券投资	-
基金投资	-
贵金属投资	-
其他	-
2. 衍生工具	2,512,965.00
权证投资	-
期货	2,512,965.00
3. 其他	-
减：应税金融商品公允价值变动产生的预估增值税	-
合计	-7,373,397.10

7.4.7.19 其他收入

单位：人民币元

项目	本期 2020年3月25日（基金合同生效日）至2020 年12月31日
基金赎回费收入	51,519.95
合计	51,519.95

注：本基金的赎回费率按持有期间递减，不低于赎回费总额的25%归入基金资产。

7.4.7.20 交易费用

单位：人民币元

项目	本期 2020年3月25日（基金合同生效日）至2020年12月31 日
交易所市场交易费用	75,195.51
银行间市场交易费用	-
合计	75,195.51

7.4.7.21 其他费用

单位：人民币元

项目	本期 2020年3月25日（基金合同生效日）至2020年 12月31日
审计费用	50,000.00
信息披露费	-
证券出借违约金	-
银行划款手续费	13,788.19
账户维护费	180.00
其他	400.00
合计	64,368.19

7.4.8 或有事项、资产负债表日后事项的说明

7.4.8.1 或有事项

无。

7.4.8.2 资产负债表日后事项

无。

7.4.9 关联方关系

关联方名称	与本基金的关系
大成基金管理有限公司（“大成基金”）	基金管理人、基金销售机构、注册登记机构
中国银行股份有限公司（“中国银行”）	基金托管人、基金销售机构
中国银行（香港）有限公司（“中国银行（香港）有限公司”）	境外资产托管人
中泰信托有限责任公司	基金管理人的股东
光大证券股份有限公司（“光大证券”）	基金管理人的股东、基金销售机构
中国银河投资管理有限公司	基金管理人的股东
大成国际资产管理有限公司（“大成国际”）	基金管理人的子公司
大成创新资本管理有限公司（“大成创新资本”）	基金管理人的合营企业

注：下述关联交易均在正常业务范围内按一般商业条款订立。

7.4.10 本报告期及上年度可比期间的关联方交易

7.4.10.1 通过关联方交易单元进行的交易

7.4.10.1.1 股票交易

无。

7.4.10.1.2 债券交易

金额单位：人民币元

关联方名称	本期 2020年3月25日（基金合同生效日）至2020年12月31日	
	成交金额	占当期债券 成交总额的比例（%）
光大证券	85,833,039.91	6.99

7.4.10.1.3 债券回购交易

无。

7.4.10.1.4 基金交易

无。

7.4.10.1.5 权证交易

无。

7.4.10.1.6 应支付关联方的佣金

无。

7.4.10.2 关联方报酬**7.4.10.2.1 基金管理费**

单位：人民币元

项目	本期
	2020年3月25日（基金合同生效日）至2020年12月31日
当期发生的基金应支付的管理费	1,756,166.45
其中：支付销售机构的客户维护费	271,255.79

注：支付基金管理人大成基金的管理人报酬按前一日基金资产净值 0.80%的年费率计提，逐日累计至每月月底，按月支付。其计算公式为：

$$\text{日管理人报酬} = \text{前一日基金资产净值} \times 0.80\% / \text{当年天数}。$$

7.4.10.2.2 基金托管费

单位：人民币元

项目	本期
	2020年3月25日（基金合同生效日）至2020年12月31日
当期发生的基金应支付的托管费	548,802.00

注：支付基金托管人中国银行的托管费按前一日基金资产净值 0.25%的年费率计提，逐日累计至

每月月底，按月支付。其计算公式为：

$$\text{日托管费} = \text{前一日基金资产净值} \times 0.25\% / \text{当年天数}。$$

7.4.10.2.3 销售服务费

单位：人民币元

获得销售服务费的各关联方名称	本期 2020年3月25日（基金合同生效日）至2020年12月31日		
	当期发生的基金应支付的销售服务费		
	大成全球美元债债券 A	大成全球美元债债券 C	合计
大成基金	-	20,687.18	20,687.18
光大证券	-	3.62	3.62
中国银行	-	4,797.05	4,797.05
合计	-	25,487.85	25,487.85

注：支付基金销售机构的销售服务费按前一日 C 类基金份额的基金资产净值 0.40% 的年费率计提，逐日累计至每月月底，按月支付给大成基金，再由大成基金计算并支付给各基金销售机构。其计算公式为：

$$\text{日销售服务费} = \text{前一日 C 类的基金资产净值} \times 0.40\% / \text{当年天数}。$$

7.4.10.3 与关联方进行银行间同业市场的债券(含回购)交易

无。

7.4.10.4 报告期内转融通证券出借业务发生重大关联交易事项的说明

无。

7.4.10.5 各关联方投资本基金的情况

7.4.10.5.1 报告期内基金管理人运用固有资金投资本基金的情况

无。

7.4.10.5.2 报告期末除基金管理人之外的其他关联方投资本基金的情况

无。

7.4.10.6 由关联方保管的银行存款余额及当期产生的利息收入

单位：人民币元

关联方名称	本期 2020年3月25日（基金合同生效日）至2020年12月 31日	
	期末余额	当期利息收入
中国银行	21,655,722.57	68,992.30
中国银行（香港）有限公司	7,220,633.64	-

注：本基金由基金托管人保管的银行存款，按银行约定利率计息。

7.4.10.7 本基金在承销期内参与关联方承销证券的情况

无。

7.4.10.8 其他关联交易事项的说明

无。

7.4.11 利润分配情况

无。

7.4.12 期末(2020年12月31日)本基金持有的流通受限证券

7.4.12.1 因认购新发/增发证券而于期末持有的流通受限证券

无。

7.4.12.2 期末持有的暂时停牌等流通受限股票

无。

7.4.12.3 期末债券正回购交易中作为抵押的债券

无。

7.4.12.4 期末参与转融通证券出借业务的证券

无。

7.4.13 金融工具风险及管理

7.4.13.1 风险管理政策和组织架构

本基金为债券型基金，主要投资于美元债券，其预期风险和预期收益低于股票型基金、混合

型基金，高于货币市场基金。本基金在日常经营活动中面临的与这些金融工具相关的风险主要包括信用风险、流动性风险及市场风险。本基金的基金管理人从事风险管理的主要目标是通过自上而下和自下而上相结合的方式，对组合资产配置及个券选择进行合理布局，在科学严格管理风险的前提下，谋求基金资产的中长期的稳定增值。

本基金的基金管理人奉行全面风险管理体系的建设，建立了以由高层监控（合规与风险管理委员会、公司投资风险控制委员会）、专业监控（监察稽核部、风险管理部）、部门互控、岗位自控构成的风险管理架构体系。本基金的基金管理人在董事会下设立合规与风险管理委员会，对公司整体运营风险进行监督，监督风险控制措施的执行；在管理层层面设立投资风险控制委员会，通过定期会议讨论涉及投资风险的重大议题，形成正式决议提交投委会；在业务操作层面，监察稽核部履行合规控制职责，通过定期、不定期检查内控制度的执行情况、对重大风险点以专项稽核的方式确保公司内控制度、流程得到贯彻执行。风险管理部履行风险量化评估分析职责。

本基金的基金管理人对于金融工具的风险管理方法主要是通过定性分析和定量分析的方法去估测各种风险产生的可能损失。从定性分析的角度出发，判断风险损失的严重程度和出现同类风险损失的频度。而从定量分析的角度出发，根据本基金的投资目标，结合基金资产所运用金融工具特征通过特定的风险量化指标、模型，日常的量化报告，确定风险损失的限度和相应置信程度，及时可靠地对各种风险进行监督、检查和评估，并通过相应决策，将风险控制在可承受的范围内。

7.4.13.2 信用风险

信用风险是指基金在交易过程中因交易对手未履行合约责任，或者基金所投资证券之发行人出现违约、拒绝支付到期本息等情况，导致基金资产损失和收益变化的风险。

本基金的基金管理人在交易前对交易对手的资信状况进行了充分的评估。本基金的银行存款存放在本基金的托管人中国银行及境外资产托管人中银香港，因而与银行存款相关的信用风险不重大。本基金在境内交易所进行的交易均以中国证券登记结算有限责任公司为交易对手完成证券交收和款项清算；在境外交易所进行的交易均通过有资格的经纪商进行证券交收和款项清算，违约风险发生的可能性很小；在场外交易市场进行交易前均对交易对手进行信用评估并对证券交割方式进行限制以控制相应的信用风险。

本基金的基金管理人建立了信用风险管理流程，通过对投资品种信用等级评估来控制证券发行人的信用风险，且通过分散化投资以分散信用风险。

本基金债券投资的信用评级情况按《中国人民银行信用评级管理指导意见》设定的标准统计及汇总。

7.4.13.2.1 按短期信用评级列示的债券投资

单位：人民币元

短期信用评级	本期末 2020 年 12 月 31 日
A-1	-
A-1 以下	-
未评级	19,048,800.00
合计	19,048,800.00

注：上述未评级债券为国债。

7.4.13.2.2 按长期信用评级列示的债券投资

单位：人民币元

长期信用评级	本期末 2020 年 12 月 31 日
AAA	-
AAA 以下	175,765,942.28
未评级	39,182,383.38
合计	214,948,325.66

注：因境外债券主要适用穆迪、标准普尔、惠誉国际的评级，所以均归类至 AAA 以下和未评级债券。

7.4.13.3 流动性风险

流动性风险是指基金在履行与金融负债有关的义务时遇到资金短缺的风险。本基金的流动性风险一方面来自于基金份额持有人可随时要求赎回其持有的基金份额，另一方面来自于投资品种所处的交易市场不活跃而带来的变现困难或因投资集中而无法在市场出现剧烈波动的情况下以合理的价格变现。

7.4.13.3.1 报告期内本基金组合资产的流动性风险分析

本基金的基金管理人严格按照《公开募集证券投资基金运作管理办法》及《公开募集开放式证券投资基金流动性风险管理规定》等有关法规的要求建立健全开放式基金流动性风险管理的内部控制体系，审慎评估各类资产的流动性，针对性制定流动性风险管理措施，对本基金组合资产的流动性风险进行管理。本基金的基金管理人采用监控基金组合资产持仓集中度指标、逆回购交易的到期日与交易对手的集中度、流动性受限资产比例、基金组合资产中 7 个工作日可变现资产的可变现价值以及压力测试等方式防范流动性风险。并于开放日对本基金的申购赎回情况进行监控，保持基金投资组合中的可用现金头寸与之相匹配，确保本基金资产的变现能力与投资者赎回需求的匹配与平衡。本基金的基金管理人在基金合同中设计了巨额赎回条款，约定在非常情况下

赎回申请的处理方式，控制因开放申购赎回模式带来的流动性风险，有效保障基金持有人利益。于本期末，本基金持有的流动性受限资产的估值占基金资产净值的比例未超过 15%。

本基金主要投资于交易所及银行间市场内交易的证券，除在附注“期末本基金持有的流通受限证券”中列示的部分基金资产流通暂时受限制外(如有)，其余均能及时变现。此外，本基金可通过卖出回购金融资产方式借入短期资金应对流动性需求，其上限一般不超过基金持有的债券资产的公允价值。除附注“期末债券正回购交易中作为抵押的债券”中列示的卖出回购金融资产款余额(如有)将在 1 个月内到期且计息外，本基金于资产负债表日所持有的金融负债的合同约定剩余到期日均为一年以内且一般不计息，可赎回基金份额净值无固定到期日且不计息，因此账面余额一般即为未折现的合约到期现金流量。

7.4.13.4 市场风险

市场风险是指基金所持金融工具的公允价值或未来现金流量因所处市场各类价格因素的变动而发生波动的风险，包括利率风险、外汇风险和其他价格风险。

7.4.13.4.1 利率风险

利率风险是指金融工具的公允价值或未来现金流量受市场利率变动而发生波动的风险。利率敏感性金融工具均面临由于市场利率上升而导致公允价值下降的风险，其中浮动利率类金融工具还面临每个付息期间结束根据市场利率重新定价时对于未来现金流影响的风险。

本基金的基金管理人定期对本基金面临的利率敏感性缺口进行监控，并通过调整投资组合的久期等方法对上述利率风险进行管理。

本基金主要投资于交易所、银行间及 OTC 市场交易的固定收益品种，因此存在相应的利率风险。

7.4.13.4.1.1 利率风险敞口

单位：人民币元

本期末 2020 年 12 月 31 日	1 年以内	1-5 年	5 年以上	不计息	合计
资产					
银行存款	21,655,722.57	-	-	7,220,633.64	28,876,356.21
结算备付金	72,380.95	-	-	8,805,867.44	8,878,248.39
存出保证金	404.52	-	-	5,898,750.00	5,899,154.52
交易性金融资产	65,211,717.14	168,785,408.52	-	-	233,997,125.66
买入返售金融资产	1,900,000.00	-	-	-	1,900,000.00
应收利息	-	-	-	4,637,562.11	4,637,562.11
应收申购款	-	-	-	611,103.09	611,103.09

资产总计	88,840,225.18	168,785,408.52	-	27,173,916.28	284,799,549.98
负债					
应付赎回款	-	-	-	21,955,527.43	21,955,527.43
应付管理人报酬	-	-	-	181,713.18	181,713.18
应付托管费	-	-	-	56,785.39	56,785.39
应付销售服务费	-	-	-	932.78	932.78
应交税费	-	-	-	46,511.55	46,511.55
其他负债	-	-	-	50,132.16	50,132.16
负债总计	-	-	-	22,291,602.49	22,291,602.49
利率敏感度缺口	88,840,225.18	168,785,408.52	-	4,882,313.79	262,507,947.49

注：表中所示为本基金资产及负债的账面价值，并按照合约规定的利率重新定价日或到期日孰早者予以分类。

7.4.13.4.1.2 利率风险的敏感性分析

假设	除市场利率以外的其他市场变量保持不变	
	相关风险变量的变动	对资产负债表日基金资产净值的影响金额（单位：人民币元）
		本期末（2020年12月31日）
分析	利率上升25个基点	-853,104.89
	利率下降25个基点	853,196.77

7.4.13.4.2 外汇风险

外汇风险是指金融工具的公允价值或未来现金流量因外汇汇率变动而发生波动的风险。本基金持有不以记账本位币计价的资产，因此存在相应的外汇风险。本基金管理人每日对本基金的外汇头寸进行监控。

7.4.13.4.2.1 外汇风险敞口

单位：人民币元

项目	本期末 2020年12月31日			
	美元 折合人民币 元	港币 折合人民币元	其他币种 折合人民币元	合计
以外币计价的资产				

银行存款	7,220,657 .19	-	-	7,220,657.19
结算备付金	191,918.5 8	-	-	191,918.58
交易性金融资产	214,948,3 25.66	-	-	214,948,325.66
应收利息	4,545,664 .58	-	-	4,545,664.58
资产合计	226,906,5 66.01	-	-	226,906,566.01
以外币计价的 负债				
负债合计	-	-	-	-
资产负债表外 汇风险敞口净 额	226,906,5 66.01	-	-	226,906,566.01

7.4.13.4.2.2 外汇风险的敏感性分析

假设	除美元以外的其他市场变量保持不变	
	相关风险变量的变动	对资产负债表日基金资产净值的影响金额（单位：人民币元）
		本期末（2020年12月31日）
分析	美元相对人民币升值 5%	11,345,328.30
	美元相对人民币贬值 5%	-11,345,328.30

7.4.13.4.3 其他价格风险

其他价格风险是指基金所持金融工具的公允价值或未来现金流量因除市场利率和外汇汇率以外的市场价格因素变动而发生波动的风险。本基金主要投资于证券交易所或银行间市场或 OTC 市场交易的固定收益品种，因此无重大其他价格风险。

7.4.14 有助于理解和分析会计报表需要说明的其他事项

- (1) 公允价值
 - (a) 金融工具公允价值计量的方法

公允价值计量结果所属的层次，由对公允价值计量整体而言具有重要意义的输入值所属的最低层次决定：

第一层次：相同资产或负债在活跃市场上未经调整的报价。

第二层次：除第一层次输入值外相关资产或负债直接或间接可观察的输入值。

第三层次：相关资产或负债的不可观察输入值。

(b) 持续的以公允价值计量的金融工具

(i) 各层次金融工具公允价值

于本期末，本基金持有的以公允价值计量且其变动计入当期损益的金融资产中属于第二层次的余额为 233,997,125.66 元，无属于第一或第三层次的余额。

(ii) 公允价值所属层次间的重大变动

本基金以导致各层次之间转换的事项发生日为确认各层次之间转换的时点。

对于证券交易所上市的债券，若出现重大事项停牌、交易不活跃（包括涨跌停时的交易不活跃）、或属于非公开发行等情况，本基金不会于停牌日至交易恢复活跃日期间、交易不活跃期间及限售期间将相关债券的公允价值列入第一层次；并根据估值调整中采用的不可观察输入值对于公允价值的影响程度，确定相关债券公允价值应属第二层次还是第三层次。

(iii) 第三层次公允价值余额和本期变动金额

无。

(c) 非持续的以公允价值计量的金融工具

于本期末，本基金未持有非持续的以公允价值计量的金融资产。

(d) 不以公允价值计量的金融工具

不以公允价值计量的金融资产和负债主要包括应收款项和其他金融负债，其账面价值与公允价值相差很小。

(2) 除公允价值外，截至资产负债表日本基金无需要说明的其他重要事项。

§ 8 投资组合报告

8.1 期末基金资产组合情况

金额单位：人民币元

序号	项目	金额	占基金总资产的比例 (%)
1	权益投资	-	-
	其中：普通股	-	-
	存托凭证	-	-
	优先股	-	-

	房地产信托凭证	-	-
2	基金投资	-	-
3	固定收益投资	233,997,125.66	82.16
	其中：债券	233,997,125.66	82.16
	资产支持证券	-	-
4	金融衍生品投资	-	-
	其中：远期	-	-
	期货	-	-
	期权	-	-
	权证	-	-
5	买入返售金融资产	1,900,000.00	0.67
	其中：买断式回购的买入返售金融资产	-	-
6	货币市场工具	-	-
7	银行存款和结算备付金合计	37,754,604.60	13.26
8	其他各项资产	11,147,819.72	3.91
9	合计	284,799,549.98	100.00

8.2 期末在各个国家（地区）证券市场的权益投资分布

无。

8.3 期末按行业分类的权益投资组合

无。

8.4 期末按公允价值占基金资产净值比例大小排序的所有权益投资明细

无。

8.5 报告期内权益投资组合的重大变动

8.5.1 累计买入金额超出期末基金资产净值 2%或前 20 名的权益投资明细

无。

8.5.2 累计卖出金额超出期末基金资产净值 2%或前 20 名的权益投资明细

无。

8.5.3 权益投资的买入成本总额及卖出收入总额

无。

8.6 期末按债券信用等级分类的债券投资组合

金额单位：人民币元

债券信用等级	公允价值	占基金资产净值比例 (%)
A+至 A-	-	-
BBB+至 BBB-	6,754,967.97	2.57
BB+至 BB-	150,737,750.44	57.42
B+至 B-	18,273,223.87	6.96
CCC+至 CCC-	-	-
未评级	58,231,183.38	22.18

注：本债券投资组合主要采用标准普尔、惠誉、穆迪提供的债券信用评级信息。

8.7 期末按公允价值占基金资产净值比例大小排名的前五名债券投资明细

金额单位：人民币元

序号	债券代码	债券名称	数量	公允价值	占基金资产净值比例 (%)
1	019645	20 国债 15	150,000	15,054,000.00	5.73
2	XS1969792800	CIFIHG 6.55 03/28/24	20,000	13,975,291.82	5.32
3	XS2132420758	FOSUNI 6.85 07/02/24	20,000	13,867,239.47	5.28
4	XS1954740285	KWGPRO 7 7/8 09/01/23	20,000	13,705,030.46	5.22
5	XS1953150197	SUNAC 7 7/8 02/15/22	17,000	11,397,369.08	4.34

注：1. 债券代码为 ISIN 或当地市场代码。

2. 外币按照期末估值汇率折为人民币，四舍五入保留 2 位小数。

8.8 期末按公允价值占基金资产净值比例大小排名的所有资产支持证券投资明细

无。

8.9 期末按公允价值占基金资产净值比例大小排名的前五名金融衍生品投资明细

金额单位：人民币元

序号	衍生品类别	衍生品名称	公允价值	占基金资产净值比例 (%)
1	期货品种_外汇期货	UC2103	-	-

注：期货投资采用当日无负债结算制度，结算准备金已包括所持期货合约产生的持仓损益，因此衍生金融工具项下的期货投资与相关的期货暂收款结算所得的持仓损益之间按抵销后的净额列

示，为人民币零元。本报告期末本基金投资的期货持仓和损益明细为：UC2103 卖出持仓量 325 手，合约市值人民币-212,598,750.00 元，公允价值变动人民币 2,512,965.00 元。

8.10 期末按公允价值占基金资产净值比例大小排序的前十名基金投资明细

无。

8.11 投资组合报告附注

8.11.1 基金投资的前十名证券的发行主体本期是否出现被监管部门立案调查，或在报告编制日前一年内受到公开谴责、处罚的情形

本基金投资的前十名证券的发行主体本期没有出现被监管部门立案调查，或在报告编制日前一年内受到公开谴责、处罚的情形。

8.11.2 基金投资的前十名股票是否超出基金合同规定的备选股票库

本基金投资的前十名股票未超出基金合同规定的备选股票库。

8.11.3 期末其他各项资产构成

单位：人民币元

序号	名称	金额
1	存出保证金	5,899,154.52
2	应收证券清算款	-
3	应收股利	-
4	应收利息	4,637,562.11
5	应收申购款	611,103.09
6	其他应收款	-
7	待摊费用	-
8	其他	-
9	合计	11,147,819.72

8.11.4 期末持有的处于转股期的可转换债券明细

无。

8.11.5 期末前十名股票中存在流通受限情况的说明

无。

8.11.6 投资组合报告附注的其他文字描述部分

由于四舍五入原因，分项之和与合计可能有尾差。

§ 9 基金份额持有人信息

9.1 期末基金份额持有人户数及持有人结构

份额单位：份

份额级别	持有人户数（户）	户均持有的基金份额	持有人结构			
			机构投资者		个人投资者	
			持有份额	占总份额比例（%）	持有份额	占总份额比例（%）
大成全球美元债券 A	2,516	96,492.80	223,448,526.24	92.04	19,327,352.95	7.96
大成全球美元债券 C	488	5,490.31	-	-	2,679,271.37	100.00
合计	3,004	81,709.44	223,448,526.24	91.03	22,006,624.32	8.97

注：1、上述机构/个人投资者持有份额占总份额比例的计算中，对分级份额，比例的分母采用各自级别的份额，对合计数，比例的分母采用下属分级基金份额的合计数（即期末基金份额总额）。

2、持有人户数为有效户数，即存量份额大于零的账户。

9.2 期末基金管理人的从业人员持有本基金的情况

项目	份额级别	持有份额总数（份）	占基金总份额比例（%）
基金管理人所有从业人员持有本基金	大成全球美元债券 A	1,184,188.33	0.4878
	大成全球美元债券 C	1,213.32	0.0453

金			
	合计	1,185,401.65	0.4829

注：上述占基金总份额比例的计算中，对分级份额，比例的分母采用各自级别的份额，对合计数，比例的分母采用下属分级基金份额的合计数（即期末基金份额总额）。

9.3 期末基金管理人的从业人员持有本开放式基金份额总量区间情况

项目	份额级别	持有基金份额总量的数量区间（万份）
本公司高级管理人员、基金投资和部门负责人持有本开放式基金	大成全球美元债债券 A	50~100
	大成全球美元债债券 C	0
	合计	50~100
本基金基金经理持有本开放式基金	大成全球美元债债券 A	50~100
	大成全球美元债债券 C	0
	合计	50~100

9.4 期末兼任私募资产管理计划投资经理的基金经理本人及其直系亲属持有本人管理的产情况

无。

§ 10 开放式基金份额变动

单位：份

项目	大成全球美元债债券 A	大成全球美元债债券 C
基金合同生效日 (2020年3月25日) 基金份额总额	115,125,647.26	136,377,149.18
基金合同生效日起至 报告期期末基金总申 购份额	350,809,422.43	10,585,878.50
减：基金合同生效日 起至报告期期末基金 总赎回份额	223,159,190.50	144,283,756.31
基金合同生效日起至 报告期期末基金拆分 变动份额（份额减少 以“-”填列）	-	-
本报告期期末基金份 额总额	242,775,879.19	2,679,271.37

§ 11 重大事件揭示

11.1 基金份额持有人大会决议

无。

11.2 基金管理人、基金托管人的专门基金托管部门的重大人事变动

一、基金管理人的重大人事变动

1. 2020 年 12 月 28 日, 经大成基金管理有限公司 2020 年第一次临时股东会审议通过, 选举林昌先生担任公司股东董事, 翟斌先生不再担任公司股东董事。

2. 2020 年 12 月 28 日, 经大成基金管理有限公司第七届董事会第八次会议审议通过, 选举林昌先生担任公司第七届董事会副董事长, 同时, 选举其担任第七届董事会合规与风险管理委员会委员, 第七届董事会审计委员会委员。翟斌先生不再担任公司第七届董事会副董事长、第七届董事会合规与风险管理委员会委员、第七届董事会审计委员会委员。

上述变更详见公司相关公告。

二、基金托管人的基金托管部门的重大人事变动

无。

11.3 涉及基金管理人、基金财产、基金托管业务的诉讼

无。

11.4 基金投资策略的改变

本基金投资策略在本报告期内没有重大改变。

11.5 为基金进行审计的会计师事务所情况

本基金聘任的为本基金审计的会计师事务所为普华永道中天会计师事务所(特殊普通合伙), 本年度应支付的审计费用为 5 万元整。该事务所自基金合同生效日起为本基金提供审计服务至今。

11.6 管理人、托管人及其高级管理人员受稽查或处罚等情况

本报告期内, 基金管理人、托管人的托管业务部门及其相关高级管理人员无受稽查或处罚等情况。

11.7 基金租用证券公司交易单元的有关情况

11.7.1 基金租用证券公司交易单元进行股票投资及佣金支付情况

金额单位：人民币元

券商名称	交易单元数量	股票交易		应支付该券商的佣金		备注
		成交金额	占当期股票成交总额的比例	佣金	占当期佣金总量的比例	
安信证券	2	-	-	-	-	-
渤海证券	1	-	-	-	-	-
财富证券	1	-	-	-	-	-
长城证券	1	-	-	-	-	-
长江证券	2	-	-	-	-	-
东方证券	1	-	-	-	-	-
东海证券	1	-	-	-	-	-
东吴证券	1	-	-	-	-	-
东兴证券	1	-	-	-	-	-
东莞证券	1	-	-	-	-	-
方正证券	1	-	-	-	-	-
光大证券	2	-	-	-	-	-
广发证券	1	-	-	-	-	-
广州证券	1	-	-	-	-	-
国都证券	1	-	-	-	-	-
国海证券	1	-	-	-	-	-
国泰君安	1	-	-	-	-	-
国信证券	1	-	-	-	-	-
海通证券	2	-	-	-	-	-
恒泰证券	1	-	-	-	-	-
华宝证券	1	-	-	-	-	-
华福证券	1	-	-	-	-	-

华林证券	1	-	-	-	-	-
华泰证券	2	-	-	-	-	-
华西证券	1	-	-	-	-	-
华鑫证券	1	-	-	-	-	-
江海证券	1	-	-	-	-	-
民生证券	1	-	-	-	-	-
平安证券	1	-	-	-	-	-
申万宏源	1	-	-	-	-	-
太平洋证券	1	-	-	-	-	-
万联证券	1	-	-	-	-	-
西南证券	1	-	-	-	-	-
湘财证券	1	-	-	-	-	-
招商证券	3	-	-	-	-	-
银河证券	1	-	-	-	-	-
中投证券	2	-	-	-	-	-
中金公司	2	-	-	-	-	-
中泰证券	1	-	-	-	-	-
中信建投	1	-	-	-	-	-
中信证券	2	-	-	-	-	-
开源证券	1	-	-	-	-	-
Morgan Stanley & Co. International PLC	1	-	-	-	-	-
HONGKONG & SHANGHAI Bank	1	-	-	-	-	-
Citigroup Global Markets Limited	1	-	-	-	-	-
Goldman Sachs (Asia) L.L.C.	1	-	-	-	-	-
Standard Chartered Bank (HK) Limited	1	-	-	-	-	-
Nomura International (Hong Kong) Limited	1	-	-	-	-	-

Barclays Capital Asia Limited	1	-	-	-	-	-
Credit Suisse (Hong Kong) Limited	1	-	-	-	-	-
Mizuho Securities Asia Limited	1	-	-	-	-	-
SMBC Nikko Securities (Hong Kong) Limited	1	-	-	-	-	-
Daiwa Capital Markets Hong Kong Limited	1	-	-	-	-	-
Australia and New Zealand Bankin g Group Limited	1	-	-	-	-	-
KGI Hong Kong Limited	1	-	-	-	-	-
MarketAxess Capital Limited	1	-	-	-	-	-
China Intl Capital Corp HK Secs Ltd	1	-	-	-	-	-
Haitong International Securities Company Limited	1	-	-	-	-	-
CLSA Limited	1	-	-	-	-	-
CCB International Securities Limi ted	1	-	-	-	-	-
CEB International Limited	1	-	-	-	-	-
Guotai Junan Securities (Hong Kong) Limited	1	-	-	-	-	-
ICBC International Holdings Limit ed	1	-	-	-	-	-
ABCI Securities Company Limited	1	-	-	-	-	-
Huatai Financial Holdings (Hong Kong) Limited	1	-	-	-	-	-
China CITIC Bank International L imited	1	-	-	-	-	-

BOC International Holdings Limited	1	-	-	-	-	-
Bank of China (Hong Kong) Limited	1	-	-	-	-	-
Zhongtai Financial International Limited	1	-	-	-	-	-
SPDB International Capital Limited	1	-	-	-	-	-
Guosen Securities(HK) Financial Holdings Co., Ltd	1	-	-	-	-	-
Central Wealth Securities Investment Limited	1	-	-	-	-	-
Fosun Hani Securities Limited	1	-	-	-	-	-

注：1、对于境外交易单元，截止 2020 年 12 月 31 日，共与 31 家机构建立对手方关系。

a) 本报告期内本基金于如下证券经营机构 Morgan Stanley & Co. International PLC, HONGKONG & SHANGHAI Bank, Citigroup Global Markets Limited, Goldman Sachs (Asia) L.L.C., Standard Chartered Bank (HK) Limited, Nomura International (Hong Kong) Limited, Barclays Capital Asia Limited, Credit Suisse (Hong Kong) Limited, Mizuho Securities Asia Limited, SMBC Nikko Securities (Hong Kong) Limited, Daiwa Capital Markets Hong Kong Limited, Australia and New Zealand Banking Group Limited, KGI Hong Kong Limited, MarketAxess Capital Limited, China Intl Capital Corp HK Secs Ltd, Haitong International Securities Company Limited, CLSA Limited, CCB International Securities Limited, CEB International Limited, Guotai Junan Securities (Hong Kong) Limited, ICBC International Holdings Limited, ABCI Securities Company Limited, Huatai Financial Holdings (Hong Kong) Limited, China CITIC Bank International Limited, BOC International Holdings Limited, Bank of China (Hong Kong) Limited, Zhongtai Financial International Limited, SPDB Internat

ional Capital Limited, Guosen Securities(HK) Financial Holdings Co., Ltd, Central Wealth Securities Investment Limited, Fosun Hani Securities Limited 各新增一个交易账户。

b) 本基金管理人负责选择证券经营机构，并在该机构开立交易账户。基金交易账户的开立标准如下：

1) 交易执行能力。主要指证券经营机构能否对投资指令进行有效地执行，以及能否取得较高质量的成交结果；

2) 研究报告质量。主要指证券经营机构能否提供高质量的宏观经济研究、行业研究及市场走向、个股分析报告和专题研究报告等；

3) 提供研究服务的质量。主要包括协助安排上市公司调研、研究资料共享、路演服务、日常沟通交流、接受委托研究的服务质量等方面；

4) 法规监管资讯服务。主要包括境外投资法律规定、交易监管规则、信息披露、个人利益冲突、税收等资讯的提供与培训；

5) 价值贡献。主要是指证券经营机构对公司研究团队、投资团队在业务能力提升上所做的培训服务、对公司投资提升所作出的贡献；

6) 其他因素。主要是证券经营机构的财务状况、经营行为规范、风险管理机制、近年内有无重大违规行为等。

2、以上交易单元均为本报告期新增。

11.7.2 基金租用证券公司交易单元进行其他证券投资的情况

金额单位：人民币元

券商名称	债券交易		债券回购交易		权证交易		基金交易	
	成交金额	占当期债券成交总额的比例	成交金额	占当期债券回购成交总额的比例	成交金额	占当期权证成交总额的比例	成交金额	占当期基金成交总额的比例
长江证券	257,130,664.81	20.94%	1,365,800.00	100.00%	-	-	-	-
光大证券	85,833,039.91	6.99%	-	-	-	-	-	-
Bank of China (Hong Kong) Limited	17,728,101.91	1.44%						
BOC International H		1.15%						

oldings Limited	14,074,275.41							
China CITIC Bank International Limited	95,603,373.88	7.79%						
China Intl Capital Corp HK Secs Ltd	61,968,787.98	5.05%						
Citigroup Global Markets Limited	22,826,272.02	1.86%						
CLSA Limited	35,043,337.17	2.85%						
Credit Suisse (Hong Kong) Limited	68,700,720.30	5.60%						
Goldman Sachs (Asia) L.L.C.	20,387,624.81	1.66%						
Guotai Junan Securities (Hong Kong) Limited	150,495,089.05	12.26%						
Haitong International Securities Company Limited	78,447,267.55	6.39%						
HONGKONG & SHANGHAI Bank	24,523,316.53	2.00%						
Huatai Financial Holdings (Hong Kong) Limited	43,988,496.44	3.58%						
ICBC International Holdings Limited	72,833,512.92	5.93%						
KGI Hong Kong Limited	1,358,392.68	0.11%						
Mizuho Securities Asia Limited	28,883,564.94	2.35%						
Morgan Stanley & Co. International PLC	45,207,466.44	3.68%						
Nomura International (Hong Kong) Limited	24,135,723.13	1.97%						
SMBC Nikko Securities (Hong Kong) Limited	1,394,864.69	0.11%						
Standard Chartered Bank (HK) Limited	63,665,336.30	5.19%						
Zhongtai Financial International Limited	13,561,173.85	1.10%						

11.8 其他重大事件

序号	公告事项	法定披露方式	法定披露日期
1	关于大成全球美元债债券型证券投资基金（QDII）2021 年境外主要市场节假日暂停申购赎回安排的公告	中国证监会基金电子披露网站、规定报刊及本公司网站	2020 年 12 月 31 日
2	关于再次提请投资者及时更新已过期身份证件或者身份证明文件的公告	中国证监会基金电子披露网站、规定报刊及本公司网站	2020 年 12 月 31 日
3	大成基金管理有限公司关于提示泰诚财富基金销售（大连）有限公司代销客户及时办理转托管业务的公告	中国证监会基金电子披露网站、规定报刊及本公司网站	2020 年 12 月 17 日
4	大成全球美元债债券型证券投资基金（QDII）招募说明书更新	中国证监会基金电子披露网站、规定报刊及本公司网站	2020 年 12 月 2 日
5	大成全球美元债债券型证券投资基金（QDII）托管协议更新	中国证监会基金电子披露网站、规定报刊及本公司网站	2020 年 12 月 2 日
6	大成全球美元债债券型证券投资基金（QDII）基金合同更新	中国证监会基金电子披露网站、规定报刊及本公司网站	2020 年 12 月 2 日
7	关于调整旗下部分基金投资范围、增加侧袋机制并相应修改法律文件的公告	中国证监会基金电子披露网站、规定报刊及本公司网站	2020 年 12 月 1 日
8	关于大成全球美元债债券型证券投资基金（QDII）恢复大额申购（含定期定额申购）业务的公告	中国证监会基金电子披露网站、规定报刊及本公司网站	2020 年 11 月 11 日
9	大成全球美元债债券型证券投资基金（QDII）第三季度报告	中国证监会基金电子披露网站、规定报刊及本公司网站	2020 年 10 月 28 日
10	大成全球美元债债券型证券投资基金（QDII）基金产品资料概要更新	中国证监会基金电子披露网站、规定报刊及本公司网站	2020 年 8 月 27 日
11	大成全球美元债债券型证券投资基金（QDII）基金产品资料概要更新	中国证监会基金电子披露网站、规定报刊及本公司网站	2020 年 8 月 27 日
12	大成全球美元债债券型证券投资基金（QDII）中期报告	中国证监会基金电子披露网站、规定报刊及本公司网站	2020 年 8 月 28 日
13	关于大成全球美元债债券型证券投资基金（QDII）调整大额申购（含定期定额申购）金额限额的公告	中国证监会基金电子披露网站、规定报刊及本公司网站	2020 年 8 月 7 日
14	关于大成全球美元债债券型证券投资基金（QDII）调整大额申购（含定期定额申购）金额限额的公告	中国证监会基金电子披露网站、规定报刊及本公司网站	2020 年 7 月 28 日

15	大成全球美元债债券型证券投资基金（QDII）第二季度报告	中国证监会基金电子披露网站、规定报刊及本公司网站	2020 年 7 月 21 日
16	关于再次提请投资者及时更新已过期身份证件或者身份证明文件的公告	中国证监会基金电子披露网站、规定报刊及本公司网站	2020 年 7 月 1 日
17	关于大成全球美元债债券型证券投资基金（QDII）调整大额申购（含定期定额申购）金额限额的公告	中国证监会基金电子披露网站、规定报刊及本公司网站	2020 年 5 月 26 日
18	关于大成全球美元债债券型证券投资基金（QDII）调整大额申购（含定期定额申购）金额限额的公告	中国证监会基金电子披露网站、规定报刊及本公司网站	2020 年 5 月 19 日
19	大成全球美元债债券基金（QDII）调整大额申购（含定期定额申购）金额限额的公告	中国证监会基金电子披露网站、规定报刊及本公司网站	2020 年 4 月 30 日
20	大成基金关于终止泰诚财富基金销售（大连）有限公司办理相关销售业务的公告	中国证监会基金电子披露网站、规定报刊及本公司网站	2020 年 4 月 25 日
21	大成全球美元债债券基金（QDII）调整大额申购（含定期定额申购）金额限额的公告	中国证监会基金电子披露网站、规定报刊及本公司网站	2020 年 4 月 21 日
22	大成全球美元债债券基金（QDII）A、C 类份额增加阳光人寿保险股份有限公司为销售机构的公告	中国证监会基金电子披露网站、规定报刊及本公司网站	2020 年 4 月 17 日
23	大成全球美元债债券基金（QDII）调整大额申购（含定期定额申购）金额限额的公告	中国证监会基金电子披露网站、规定报刊及本公司网站	2020 年 4 月 15 日
24	大成全球美元债债券基金（QDII）开放日常赎回业务的公告	中国证监会基金电子披露网站、规定报刊及本公司网站	2020 年 4 月 15 日
25	大成全球美元债债券其他重大事项公告	中国证监会基金电子披露网站、规定报刊及本公司网站	2020 年 4 月 7 日
26	大成全球美元债债券基金暂停大额申购（含定期定额申购）业务的公告	中国证监会基金电子披露网站、规定报刊及本公司网站	2020 年 3 月 28 日
27	大成全球美元债债券基金（QDII）开放日常申购和定期定额投资业务的公告	中国证监会基金电子披露网站、规定报刊及本公司网站	2020 年 3 月 28 日
28	大成全球美元债债券基金合同生效公告	中国证监会基金电子披露网站、规定报刊及本公司网站	2020 年 3 月 26 日
29	大成基金管理有限公司关于延迟披露旗下公募基金 2019 年年度报告的公告	中国证监会基金电子披露网站、规定报刊及本	2020 年 3 月 25 日

	告	公司网站	
30	大成基金管理有限公司关于注销南京分公司的公告	中国证监会基金电子披露网站、规定报刊及本公司网站	2020 年 3 月 21 日
31	大成基金管理有限公司关于旗下部分基金增加中泰证券股份有限公司为销售机构的公告	中国证监会基金电子披露网站、规定报刊及本公司网站	2020 年 3 月 13 日
32	大成全球美元债债券基金（QDII）A、C 类份额增加华鑫证券有限责任公司为销售机构的公告	中国证监会基金电子披露网站、规定报刊及本公司网站	2020 年 3 月 13 日
33	大成全球美元债债券基金（QDII）A、C 类份额增加部分代销机构的公告	中国证监会基金电子披露网站、规定报刊及本公司网站	2020 年 3 月 12 日
34	大成全球美元债债券基金（QDII）A、C 类份额增加国信证券股份有限公司为销售机构的公告	中国证监会基金电子披露网站、规定报刊及本公司网站	2020 年 3 月 9 日
35	大成全球美元债债券基金（QDII）A、C 类份额增加部分代销机构的公告	中国证监会基金电子披露网站、规定报刊及本公司网站	2020 年 3 月 5 日
36	关于大成全球美元债债券基金（QDII）A、C 类份额增加中国中金财富证券有限公司为销售机构的公告	中国证监会基金电子披露网站、规定报刊及本公司网站	2020 年 3 月 4 日
37	大成全球美元债债券基金（QDII）A、C 类份额增加部分代销机构的公告	中国证监会基金电子披露网站、规定报刊及本公司网站	2020 年 3 月 3 日
38	大成基金管理有限公司关于注销青岛分公司的公告	中国证监会基金电子披露网站、规定报刊及本公司网站	2020 年 2 月 29 日
39	大成全球美元债债券其他相关法律文件	中国证监会基金电子披露网站、规定报刊及本公司网站	2020 年 2 月 27 日
40	大成全球美元债债券基金份额发售公告	中国证监会基金电子披露网站、规定报刊及本公司网站	2020 年 2 月 27 日
41	大成全球美元债债券托管协议	中国证监会基金电子披露网站、规定报刊及本公司网站	2020 年 2 月 27 日
42	大成全球美元债债券基金合同	中国证监会基金电子披露网站、规定报刊及本公司网站	2020 年 2 月 27 日
43	大成全球美元债债券招募说明书	中国证监会基金电子披露网站、规定报刊及本公司网站	2020 年 2 月 27 日
44	大成基金关于 APP 交易平台汇款交易	中国证监会基金电子披	2020 年 2 月 26 日

	费率优惠的公告	露网站、规定报刊及本公司网站	
45	大成基金管理有限公司关于 2020 年春节假期延长期间调整公司公募基金开放时间等相关事宜的公告	中国证监会基金电子披露网站、规定报刊及本公司网站	2020 年 1 月 30 日

§ 12 影响投资者决策的其他重要信息

12.1 报告期内单一投资者持有基金份额比例达到或超过 20%的情况

投资者类别	报告期内持有基金份额变化情况					报告期末持有基金情况	
	序号	持有基金份额比例达到或者超过 20%的时间区间	期初份额	申购份额	赎回份额	持有份额	份额占比 (%)
机构	1	20200420-20201231	-	99,412,466.45	-	99,412,466.45	40.50
	2	20200429-20201231	-	49,705,736.16	-	49,705,736.16	20.25
	3	20201214-20201231	-	66,443,218.44	-	66,443,218.44	27.07
个人	-	-	-	-	-	-	-
-	-	-	-	-	-	-	-
产品特有风险							
当基金份额持有人占比过于集中时，可能会因某单一基金份额持有人大额赎回而引发基金净值剧烈波动的风险，甚至有可能引起基金的流动性风险，基金管理人可能无法及时变现基金资产以应对基金份额持有人的赎回申请，基金份额持有人可能无法及时赎回持有的全部基金份额。							

12.2 影响投资者决策的其他重要信息

无。

§ 13 备查文件目录

13.1 备查文件目录

- 1、中国证监会批准设立大成全球美元债债券型证券投资基金（QDII）的文件；
- 2、《大成全球美元债债券型证券投资基金（QDII）基金合同》；
- 3、《大成全球美元债债券型证券投资基金（QDII）托管协议》；
- 4、大成基金管理有限公司批准文件、营业执照、公司章程；

5、本报告期内在指定报刊上披露的各种公告原稿。

13.2 存放地点

备查文件存放在本基金管理人和托管人的住所。

13.3 查阅方式

投资者可在营业时间免费查阅，或登录本基金管理人网站 <http://www.dcfund.com.cn> 进行查阅。

大成基金管理有限公司

2021 年 3 月 30 日