

大成睿景灵活配置混合型证券投资基金 2020 年年度报告

2020 年 12 月 31 日

基金管理人：大成基金管理有限公司

基金托管人：广发证券股份有限公司

送出日期：2021 年 3 月 30 日

§ 1 重要提示及目录

1.1 重要提示

基金管理人的董事会、董事保证本报告所载资料不存在虚假记载、误导性陈述或重大遗漏，并对其内容的真实性、准确性和完整性承担个别及连带的法律责任。本年度报告已经三分之二以上独立董事签字同意，并由董事长签发。

基金托管人广发证券股份有限公司根据本基金合同规定，于 2021 年 03 月 29 日复核了本报告中的财务指标、净值表现、利润分配情况、财务会计报告、投资组合报告等内容，保证复核内容不存在虚假记载、误导性陈述或者重大遗漏。

基金管理人承诺以诚实信用、勤勉尽责的原则管理和运用基金资产，但不保证基金一定盈利。

基金的过往业绩并不代表其未来表现。投资有风险，投资者在作出投资决策前应仔细阅读本基金的招募说明书及其更新。

本报告财务资料已经审计。普华永道中天会计师事务所（特殊普通合伙）为本基金出具了无保留意见的审计报告，请投资者注意阅读。

本报告期自 2020 年 01 月 01 日起至 12 月 31 日止。

1.2 目录

§ 1 重要提示及目录	2
1.1 重要提示	2
1.2 目录	3
§ 2 基金简介	5
2.1 基金基本情况	5
2.2 基金产品说明	5
2.3 基金管理人和基金托管人	5
2.4 信息披露方式	6
2.5 其他相关资料	6
§ 3 主要财务指标、基金净值表现及利润分配情况	6
3.1 主要会计数据和财务指标	6
3.2 基金净值表现	9
3.3 过去三年基金的利润分配情况	12
§ 4 管理人报告	12
4.1 基金管理人及基金经理情况	12
4.2 管理人对报告期内本基金运作合规守信情况的说明	16
4.3 管理人对报告期内公平交易情况的专项说明	17
4.4 管理人对报告期内基金的投资策略和业绩表现的说明	17
4.5 管理人对宏观经济、证券市场及行业走势的简要展望	18
4.6 管理人内部有关本基金的监察稽核工作情况	18
4.7 管理人对报告期内基金估值程序等事项的说明	19
4.8 管理人对报告期内基金利润分配情况的说明	20
4.9 报告期内管理人对本基金持有人数或基金资产净值预警情形的说明	20
§ 5 托管人报告	20
5.1 报告期内本基金托管人合规守信情况声明	20
5.2 托管人对报告期内本基金投资运作合规守信、净值计算、利润分配等情况的说明	21
5.3 托管人对本年度报告中财务信息等内容真实、准确和完整发表意见	21
§ 6 审计报告	21
§ 7 年度财务报表	23
7.1 资产负债表	23
7.2 利润表	24
7.3 所有者权益（基金净值）变动表	25
7.4 报表附注	27
§ 8 投资组合报告	53
8.1 期末基金资产组合情况	53
8.2 报告期末按行业分类的股票投资组合	54

8.3 期末按公允价值占基金资产净值比例大小排序的所有股票投资明细	54
8.4 报告期内股票投资组合的重大变动	57
8.5 期末按债券品种分类的债券投资组合	63
8.6 期末按公允价值占基金资产净值比例大小排序的前五名债券投资明细	63
8.7 期末按公允价值占基金资产净值比例大小排序的所有资产支持证券投资明细	63
8.8 报告期末按公允价值占基金资产净值比例大小排序的前五名贵金属投资明细	63
8.9 期末按公允价值占基金资产净值比例大小排序的前五名权证投资明细	63
8.10 报告期末本基金投资的股指期货交易情况说明	63
8.11 报告期末本基金投资的国债期货交易情况说明	64
8.12 投资组合报告附注	64
§ 9 基金份额持有人信息	64
9.1 期末基金份额持有人户数及持有人结构	64
9.2 期末基金管理人的从业人员持有本基金的情况	65
9.3 期末基金管理人的从业人员持有本开放式基金份额总量区间情况	66
9.4 期末兼任私募资产管理计划投资经理的基金经理本人及其直系亲属持有本人管理的产品情况	66
§ 10 开放式基金份额变动	66
§ 11 重大事件揭示	67
11.1 基金份额持有人大会决议	67
11.2 基金管理人、基金托管人的专门基金托管部门的重大人事变动	67
11.3 涉及基金管理人、基金财产、基金托管业务的诉讼	67
11.4 基金投资策略的改变	67
11.5 为基金进行审计的会计师事务所情况	67
11.6 管理人、托管人及其高级管理人员受稽查或处罚等情况	67
11.7 基金租用证券公司交易单元的有关情况	67
11.8 其他重大事件	68
§ 12 影响投资者决策的其他重要信息	71
12.1 报告期内单一投资者持有基金份额比例达到或超过 20%的情况	71
12.2 影响投资者决策的其他重要信息	71
§ 13 备查文件目录	71
13.1 备查文件目录	71
13.2 存放地点	71
13.3 查阅方式	71

§ 2 基金简介

2.1 基金基本情况

基金名称	大成睿景灵活配置混合型证券投资基金	
基金简称	大成睿景灵活配置混合	
基金主代码	001300	
基金运作方式	契约型开放式	
基金合同生效日	2015 年 5 月 26 日	
基金管理人	大成基金管理有限公司	
基金托管人	广发证券股份有限公司	
报告期末基金份额总额	1,132,317,941.01 份	
基金合同存续期	不定期	
下属分级基金的基金简称	大成睿景灵活配置混合 A	大成睿景灵活配置混合 C
下属分级基金的交易代码	001300	001301
报告期末下属分级基金的份额总额	730,832,939.81 份	401,485,001.20 份

2.2 基金产品说明

投资目标	把握中国经济转型期的成长股投资机会，本基金通过灵活的资产配置和主动的投资管理，拓展大类资产配置空间，在控制风险前提下为投资者谋求资本的长期增值。
投资策略	本基金通过对宏观经济环境、国家经济政策、股票市场风险、债券市场整体收益率曲线变化和资金供求关系等因素的分析，研判经济周期在美林投资时钟理论所处的阶段，综合评价各类资产市场趋势、预期风险收益水平和配置时机。在此基础上，本基金将积极、主动地确定权益类资产、固定收益类资产和现金等各类资产的配置比例并进行实时动态调整。
业绩比较基准	中证 500 指数收益率*60%+中债综合指数收益率*40%
风险收益特征	本基金是混合型基金，其预期收益及风险水平低于股票型基金，高于货币市场基金与债券型基金，属于风险水平中高的基金。

2.3 基金管理人和基金托管人

项目		基金管理人	基金托管人
名称		大成基金管理有限公司	广发证券股份有限公司
信息披露 负责人	姓名	赵冰	崔瑞娟
	联系电话	0755-83183388	020-66338888
	电子邮箱	office@dcfund.com.cn	cuirj@gf.com.cn
客户服务电话		4008885558	95575
传真		0755-83199588	020-87555129
注册地址		深圳市福田区深南大道 7088 号招商银行大厦 32 层	广东省广州市黄埔区中新广州知识城腾飞一街 2 号 618 室

办公地址	深圳市福田区深南大道 7088 号招商银行大厦 32 层	广州市天河区马场路 26 号广发证券大厦 34 楼
邮政编码	518040	510627
法定代表人	吴庆斌	孙树明

2.4 信息披露方式

本基金选定的信息披露报纸名称	《证券时报》
登载基金年度报告正文的管理人互联网网址	www.dcfund.com.cn
基金年度报告备置地点	基金管理人及基金托管人住所

2.5 其他相关资料

项目	名称	办公地址
会计师事务所	普华永道中天会计师事务所 (特殊普通合伙)	上海市黄浦区湖滨路 202 号领展企业广场 2 座 11 楼
注册登记机构	大成基金管理有限公司	深圳市福田区深南大道 7088 号招商银行大厦 32 层

§ 3 主要财务指标、基金净值表现及利润分配情况

3.1 主要会计数据和财务指标

金额单位：人民币元

3.1 .1 期间 数据 和 指 标	2020 年		2019 年		2018 年	
	大成睿景灵 活配置混合 A	大成睿景灵 活配置混合 C	大成睿景灵 活配置混合 A	大成睿景灵 活配置混合 C	大成睿景灵 活配置混合 A	大成睿景灵 活配置混合 C
本期已实现收益	245,384,128. 37	127,472,06 1.65	107,672,784 .11	55,518,547. 87	-118,531,19 0.24	-65,703,163 .60
本期利	312,058,236. 56	161,366,12 1.26	208,362,469 .60	110,869,530 .13	-213,728,21 8.00	-116,156,75 5.14

润						
加权平均基金份额本期利润	0.3787	0.3361	0.2521	0.2385	-0.2247	-0.2231
本期加权平均净值利润率	33.20%	30.45%	36.18%	35.44%	-32.82%	-33.42%
本期基金份额净值增长率	77.59%	76.31%	43.97%	42.78%	-28.88%	-29.42%
3.1 .2 期末数据和指标	2020 年末		2019 年末		2018 年末	
期	64,299,527.5	14,307,734	-238,335,69	-139,656,08	-411,325,30	-237,286,77

末可供分配利润	6	.64	8.01	4.38	1.95	6.02
期末可供分配基金份额利润	0.0880	0.0356	-0.3231	-0.3506	-0.4565	-0.4741
期末基金资产净值	1,053,532,085.72	552,855,532.73	598,598,855.43	311,222,592.48	507,966,389.95	273,875,518.46
期末基金份额净值	1.442	1.377	0.812	0.781	0.564	0.547
3.1.3 累计期末指标	2020 年末		2019 年末		2018 年末	
基金	44.20%	37.70%	-18.80%	-21.90%	-43.60%	-45.30%

份 额 累 计 净 值 增 长 率						
---	--	--	--	--	--	--

注：1、本期已实现收益指基金本期利息收入、投资收益、其他收入（不含公允价值变动收益）扣除相关费用后的余额，本期利润为本期已实现收益加上本期公允价值变动收益。

2、期末可供分配利润，采用期末资产负债表中未分配利润与未分配利润中已实现部分的孰低数（为期末余额，不是当期发生数）。

3、所述基金业绩指标不包括持有人认购或交易基金的各项费用，计入费用后实际收益水平要低于所列数字。

3.2 基金净值表现

3.2.1 基金份额净值增长率及其与同期业绩比较基准收益率的比较

大成睿景灵活配置混合 A

阶段	份额净值增长率①	份额净值增长率标准差②	业绩比较基准收益率③	业绩比较基准收益率标准差④	①-③	②-④
过去三个月	8.99%	1.45%	2.29%	0.69%	6.70%	0.76%
过去六个月	43.63%	1.67%	5.67%	0.86%	37.96%	0.81%
过去一年	77.59%	1.72%	14.29%	0.96%	63.30%	0.76%
过去三年	81.84%	1.48%	9.85%	0.91%	71.99%	0.57%
过去五年	70.25%	1.44%	-0.29%	0.91%	70.54%	0.53%
自基金合同生效起至今	44.20%	1.50%	-12.12%	1.08%	56.32%	0.42%

大成睿景灵活配置混合 C

阶段	份额净值增长率①	份额净值增长率标准差②	业绩比较基准收益率③	业绩比较基准收益率标准差④	①—③	②—④
过去三个月	8.77%	1.45%	2.29%	0.69%	6.48%	0.76%
过去六个月	42.99%	1.67%	5.67%	0.86%	37.32%	0.81%
过去一年	76.31%	1.73%	14.29%	0.96%	62.02%	0.77%
过去三年	77.68%	1.48%	9.85%	0.91%	67.83%	0.57%
过去五年	63.54%	1.44%	-0.29%	0.91%	63.83%	0.53%
自基金合同生效起至今	37.70%	1.50%	-12.12%	1.08%	49.82%	0.42%

3.2.2 自基金合同生效以来基金份额累计净值增长率变动及其与同期业绩比较基准收益率变动的比较

大成睿景灵活配置混合A累计净值增长率与同期业绩比较基准收益率的历史走势对比图

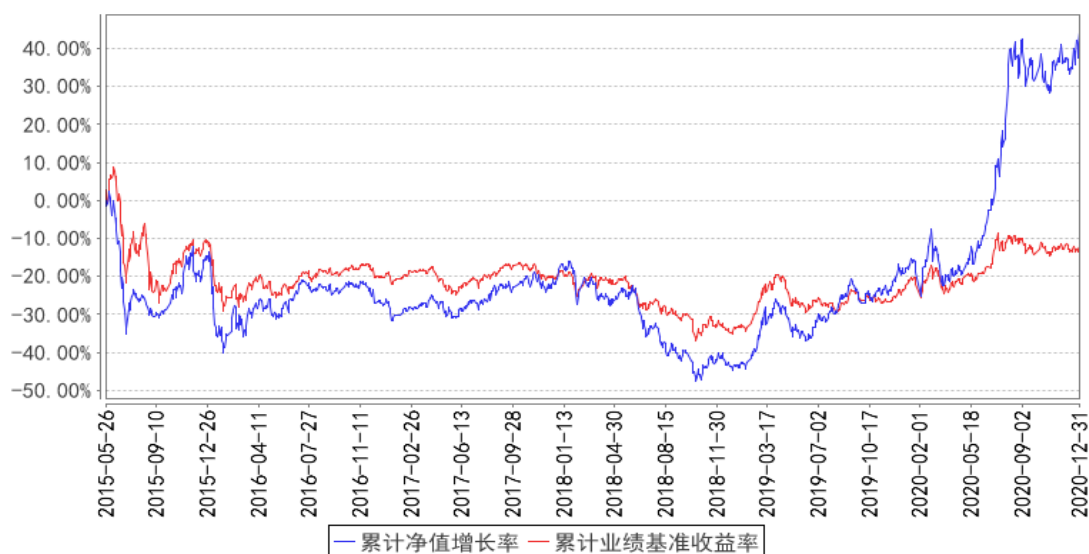

大成睿景灵活配置混合C累计净值增长率与同期业绩比较基准收益率的历史走势对比图

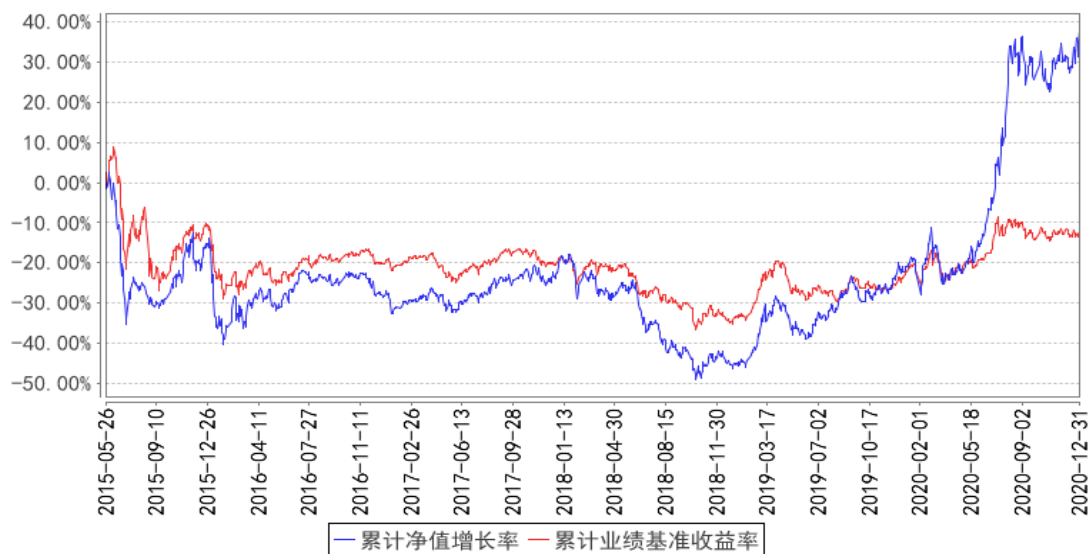

注：本基金合同规定，基金管理人应当自基金合同生效日起六个月内使基金的投资组合比例符合基金合同的约定。建仓期结束时，本基金的投资组合比例符合基金合同的约定。

3.2.3 过去五年基金每年净值增长率及其与同期业绩比较基准收益率的比较

大成睿景灵活配置混合A基金每年净值增长率与同期业绩比较基准收益率的对比图

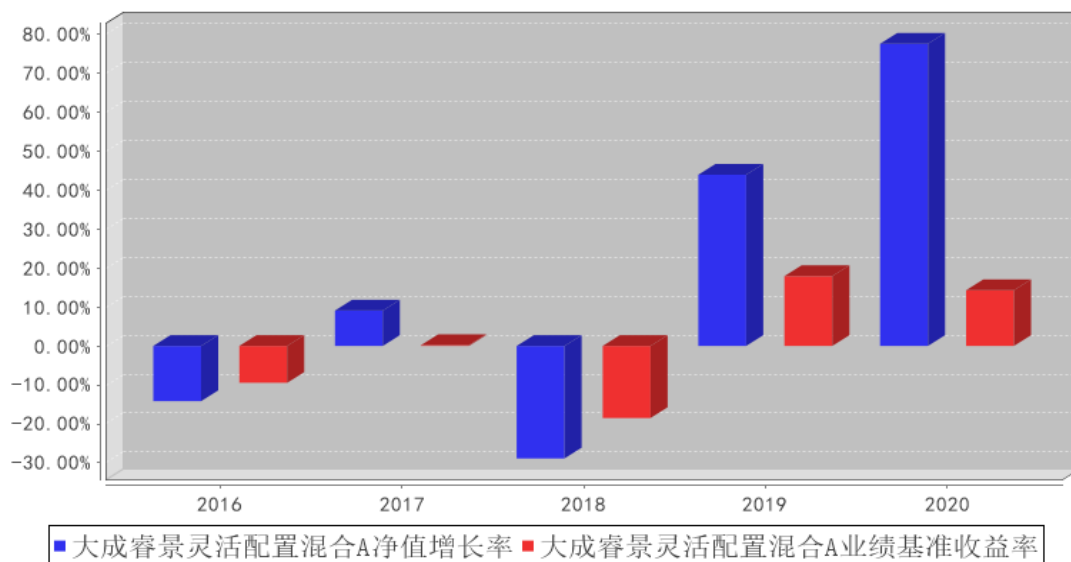

大成睿景灵活配置混合C基金每年净值增长率与同期业绩比较基准收益率的对比图

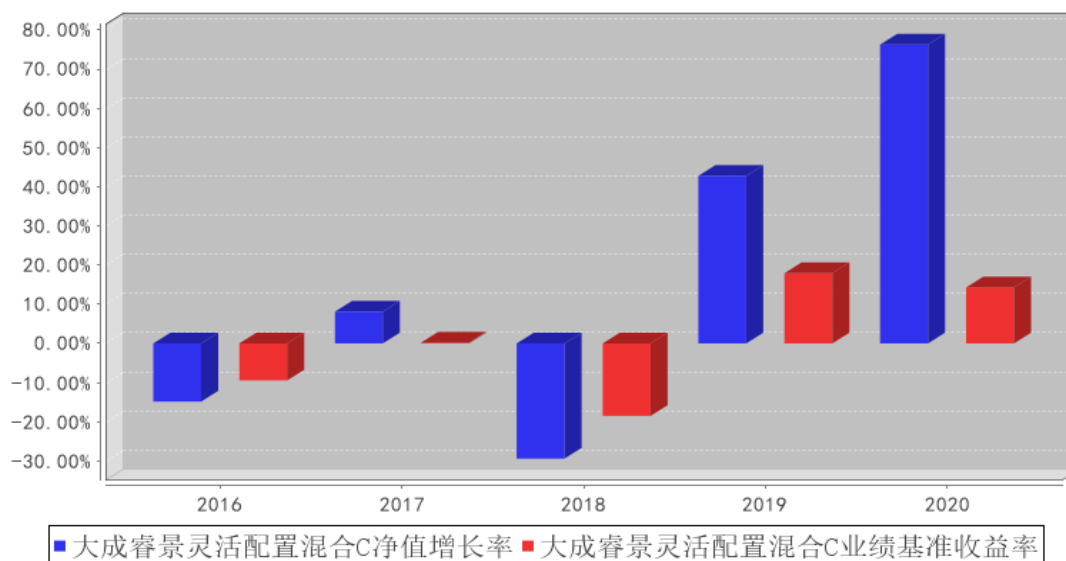

3.3 过去三年基金的利润分配情况

无。

§ 4 管理人报告

4.1 基金管理人及基金经理情况

4.1.1 基金管理人及其管理基金的经验

大成基金管理有限公司经中国证监会证监基金字[1999]10号文批准，于1999年4月12日正式成立，是中国证监会批准成立的首批十家基金管理公司之一，注册资本为2亿元人民币，注册地为深圳。目前公司由三家股东组成，分别为中泰信托有限责任公司(50%)、光大证券股份有限公司(25%)、中国银河投资管理有限公司(25%)。公司业务资质齐全，是全国同时具有境内、境外社保基金管理人资格和基本养老保险基金管理人资格的四家基金公司之一，全面涵盖公募基金、机构投资、海外投资、财富管理、养老金管理、私募股权投资等业务，旗下大成国际资产管理公司具备QFII、RQFII以及QFLP等资格。

历经21年的发展，大成基金形成了以长期投资能力为核心竞争优势，打造了一支具有良好职业素养和丰富经验的资产管理队伍。目前已形成权益、固定收益、量化投资、商品期货、境外投资、大类资产配置等六大投资团队，全面覆盖各类投资领域。截至2020年12月31日，公司管理公募基金产品数量共115只。

4.1.2 基金经理（或基金经理小组）及基金经理助理简介

姓名	职务	任本基金的基金经理（助理）期限	证券从业年限	说明

		任职日期	离任日期		
李 本 刚	本基金基 金经理	2015 年 9 月 18 日	2020 年 1 月 13 日	18 年	管理学硕士。2001 年至 2010 年先后就职于西南证券股份有限公司、中关村证券股份有限公司和建信基金管理有限公司，历任研究员、高级研究员。2010 年 8 月加入大成基金管理有限公司，先后担任研究部高级研究员、研究部行业研究主管、股票投资部价值组投资总监、股票投资部总监、大类资产配置部首席权益配置投资官。2012 年 9 月 4 日至 2020 年 1 月 13 日任大成内需增长混合型证券投资基金基金经理（更名前为大成内需增长股票型证券投资基金）。2014 年 4 月 16 日至 2015 年 10 月 21 日任大成消费主题混合型证券投资基金基金经理（更名前为大成消费主题股票型证券投资基金）。2014 年 5 月 14 日至 2015 年 5 月 25 日任大成灵活配置混合型证券投资基金基金经理，2015 年 9 月 18 日至 2020 年 1 月 13 日任大成睿景灵活配置混合型证券投资基金基金经理。2016 年 9 月 13 日至 2018 年 9 月 26 日任大成景明灵活配置混合型证券投资基金基金经理。2017 年 9 月 12 日至 2020 年 1 月 13 日担任大成价值增长证券投资基金基金经理。2017 年 12 月 20 日至 2020 年 1 月 13 日担任大成盛世精选灵活配置混合证券投资基金基金经理。2018 年 9 月 7 日至 2020 年 1 月 13 日担任大成景阳领先混合型证券投资基金、大成竞争优势混合型证券投资基金基金经理。具有基金从业资格。国籍：中国
欧 阳 亮	本基金基 金经理助 理	2019 年 3 月 7 日	2020 年 7 月 6 日	11 年	管理学硕士。2009 年 9 月至 2011 年 7 月曾任华泰联合证券研究所研究员。2011 年 7 月加入大成基金管理有限公司，曾担任产品研发与金融工程部高级产品设计师、固定收益总部助理研究员、大成丰财宝货币市场基金、大成惠利纯债债券型证券投资基金、大成价值增长证券投资基金、大成优选混合型证券投资基金（LOF）、大成多策略灵活配置混合型证券投资基金（LOF）、大成一带一路灵活配置混合型证券投资基金、大成内需增长混合型证券投资基金、大成睿景灵活配置混合型证券投资基金、大成盛世精选灵活配置混合型证

					券投资基金、大成国企改革灵活配置混合型证券投资基金、大成积极成长混合型证券投资基金、大成行业轮动混合型证券投资基金、大成灵活配置混合型证券投资基金、大成产业升级股票型证券投资基金（LOF）、大成健康产业混合型证券投资基金、大成正向回报灵活配置混合型证券投资基金、大成国家安全主题灵活配置混合型证券投资基金、大成新锐产业混合型证券投资基金、大成消费主题混合型证券投资基金基金经理助理。2019 年 1 月 25 日至 2020 年 7 月 8 日起任大成慧成货币市场基金、大成惠益纯债债券型证券投资基金、大成惠祥纯债债券型证券投资基金（原大成惠祥定期开放纯债债券型证券投资基金转型）基金经理。2019 年 1 月 25 日至 2020 年 6 月 15 日任大成景安短融债券型证券投资基金、大成恒丰宝货币市场基金基金经理。2019 年 9 月 20 日至 2020 年 7 月 8 日任大成添益交易型货币市场基金、大成现金宝场内实时申赎货币市场基金基金经理。具有基金从业资格。国籍：中国
韩创	本基金基金经理	2020 年 1 月 2 日	-	8 年	经济学硕士。2012 年 6 月至 2015 年 6 月曾任招商证券研发中心研究员。2015 年 6 月加入大成基金管理有限公司，曾担任研究部研究员、股票投资部基金经理，现任研究部总监助理。2019 年 1 月 10 日至 2020 年 2 月 3 日任大成消费主题混合型证券投资基金基金经理。2019 年 1 月 10 日起任大成新锐产业混合型证券投资基金基金经理。2020 年 1 月 2 日起任大成睿景灵活配置混合型证券投资基金基金经理。2021 年 1 月 13 日起任大成国企改革灵活配置混合型证券投资基金基金经理。2021 年 2 月 9 日起任大成产业趋势混合型证券投资基金基金经理。具有基金从业资格。国籍：中国
孙丹	本基金基金经理助理	2020 年 7 月 6 日	-	12 年	经济学硕士。2008 年至 2012 年任景顺长城产品开发部产品经理。2012 年至 2014 年任华夏基金机构债券投资部研究员。2014 年 5 月加入大成基金管理有限公司，曾担任固定收益总部信用策略及宏观利率研究员、大成景辉灵活配置混合型证券投资基金、大成景荣保本混合型证券投资基金、大成景兴信用债债券型证券投资基

				<p>金、大成景秀灵活配置混合型证券投资基金、大成景源灵活配置混合型证券投资基金基金经理助理，现任固定收益总部总监助理。2018 年 3 月 12 日起任大成策略回报混合型证券投资基金、大成创新成长混合型证券投资基金 (LOF)、大成积极成长混合型证券投资基金、大成精选增值混合型证券投资基金、大成景阳领先混合型证券投资基金、大成竞争优势混合型证券投资基金、大成蓝筹稳健证券投资基金、大成优选混合型证券投资基金 (LOF) 基金经理助理。2020 年 7 月 1 日起任大成价值增长证券投资基金、大成多策略灵活配置混合型证券投资基金 (LOF)、大成一带一路灵活配置混合型证券投资基金、大成内需增长混合型证券投资基金、大成睿景灵活配置混合型证券投资基金、大成盛世精选灵活配置混合型证券投资基金、大成国企改革灵活配置混合型证券投资基金、大成行业轮动混合型证券投资基金、大成灵活配置混合型证券投资基金、大成产业升级股票型证券投资基金 (LOF)、大成健康产业混合型证券投资基金、大成正向回报灵活配置混合型证券投资基金、大成国家安全主题灵活配置混合型证券投资基金、大成新锐产业混合型证券投资基金、大成消费主题混合型证券投资基金基金经理助理。2020 年 11 月 6 日起任大成科技消费股票型证券投资基金、大成科创主题 3 年封闭运作灵活配置混合型证券投资基金、大成中小盘混合型证券投资基金 (LOF)、大成睿享混合型证券投资基金、大成行业先锋混合型证券投资基金基金经理助理。2017 年 5 月 8 日起任大成景尚灵活配置混合型证券投资基金、大成景兴信用债债券型证券投资基金基金经理。2017 年 5 月 8 日至 2019 年 10 月 31 日任大成景荣债券型证券投资基金 (原大成景荣保本混合型证券投资基金转型) 基金经理。2017 年 5 月 31 日至 2020 年 10 月 20 日任大成惠裕定期开放纯债债券型证券投资基金基金经理。2017 年 6 月 2 日至 2018 年 11 月 19 日任大成景禄灵活配置混合型证券投资基金基金经理。2017 年 6 月 2 日至 2018 年 12 月 8 日任大成景源灵活配置混合型证券</p>
--	--	--	--	---

					<p>投资基金基金经理。2017 年 6 月 2 日至 2019 年 6 月 15 日任大成景秀灵活配置混合型证券投资基金。2017 年 6 月 6 日至 2019 年 9 月 29 日任大成惠明定期开放纯债债券型证券投资基金基金经理。2018 年 3 月 14 日至 2018 年 11 月 30 日任大成景辉灵活配置混合型证券投资基金基金经理。2018 年 3 月 14 日至 2018 年 11 月 30 日任大成景沛灵活配置混合型证券投资基金基金经理。2018 年 3 月 14 日至 2018 年 7 月 20 日任大成景裕灵活配置混合型证券投资基金基金经理。2018 年 3 月 14 日起任大成财富管理 2020 生命周期证券投资基金基金经理。2019 年 7 月 31 日至 2020 年 5 月 23 日任大成景丰债券型证券投资基金 (LOF) 基金经理。2020 年 2 月 27 日起任大成景泰纯债债券型证券投资基金基金经理。2020 年 3 月 5 日起任大成恒享混合型证券投资基金基金经理。2020 年 3 月 31 日起任大成民稳增长混合型证券投资基金基金经理。2020 年 4 月 26 日起任大成景瑞稳健配置混合型证券投资基金基金经理。2020 年 8 月 21 日起任大成景和债券型证券投资基金基金经理。2020 年 9 月 3 日起任大成汇享一年持有期混合型证券投资基金基金经理。2020 年 9 月 23 日起任大成尊享 18 个月定期开放混合型证券投资基金基金经理。2020 年 11 月 16 日起任大成卓享一年持有期混合型证券投资基金基金经理。2020 年 11 月 18 日起任大成丰享回报混合型证券投资基金基金经理。具有基金从业资格。国籍：中国</p>
--	--	--	--	--	--

注：1、任职日期、离任日期为本基金管理人作出决定之日。

2、证券从业年限的计算标准遵从行业协会《证券业从业人员资格管理办法》的相关规定。

4.1.3 期末兼任私募资产管理计划投资经理的基金经理同时管理的产品情况

无

4.1.4 基金经理薪酬机制

无

4.2 管理人对报告期内本基金运作合规守信情况的说明

报告期内，本基金管理人严格遵守《证券法》、《证券投资基金法》等有关法律法规及基金合同、基金招募说明书等有关基金法律文件的规定，以取信于市场、取信于社会投资公众为宗旨，

本着诚实信用、勤勉尽责的原则管理和运用基金资产，在规范基金运作和严格控制投资风险的前提下，为基金份额持有人谋求最大利益，无损害基金份额持有人利益的行为。

4.3 管理人对报告期内公平交易情况的专项说明

4.3.1 公平交易制度和控制方法

根据《证券投资基金管理公司公平交易制度指导意见》的规定，公司制订了《大成基金管理有限公司公平交易制度》、《大成基金管理有限公司异常交易监控与报告制度》。公司旗下投资组合严格按照制度的规定，参与股票、债券的一级市场申购、二级市场交易等投资管理活动，内容包括授权、研究分析、投资决策、交易执行、业绩评估等与投资管理活动相关的各个环节。研究部负责提供投资研究支持，投资部门负责投资决策，交易管理部负责实施交易并实时监控，监察稽核部负责事前监督、事中检查和事后稽核，风险管理部负责对交易情况进行合理性分析，通过多部门的协作互控，保证了公平交易的可操作、可稽核和可持续。

4.3.2 公平交易制度的执行情况

报告期内，基金管理人严格执行了公平交易的原则和制度。基金管理人运用统计分析方法和工具，对旗下所有投资组合间连续 4 个季度的日内、3 日内及 5 日内股票及债券交易同向交易价差进行分析。分析结果表明：债券交易同向交易频率较低；部分股票同向交易溢价率较大主要来源于市场因素（如个股当日价格振幅较高）及组合经理交易时机选择，即投资组合成交时间不一致以及成交价格的日内较大变动导致个别些组合间的成交价格差异较大，但结合交易价差专项统计分析，未发现违反公平交易原则的异常情况。

4.3.2.1 增加执行的基金经理公平交易制度执行情况及公平交易管理情况

无。

4.3.3 异常交易行为的专项说明

报告期内，基金管理人旗下所有投资组合未发现存在异常交易行为。主动投资组合间股票交易存在 7 笔同日反向交易，原因为流动性需要或合规比例调整。主动型投资组合与指数型投资组合之间或指数型投资组合之间存在股票同日反向交易，但不存在参与交易所公开竞价同日反向交易成交较少的单边交易量超过该股当日成交量 5% 的情形；主动投资组合间债券交易存在 5 笔同日反向交易，原因为流动性需要或合规比例调整。投资组合间相邻交易日反向交易的市场成交比例、成交均价等交易结果数据表明该类交易不对市场产生重大影响，无异常。

4.4 管理人对报告期内基金的投资策略和业绩表现的说明

4.4.1 报告期内基金投资策略和运作分析

2020 年的市场走势波澜起伏，疫情的冲击和随后在国外的二次扩散，各国政府为应对疫情而

推出的大规模货币财政刺激政策等等，都给整个市场带来了巨大的波动。受益于货币环境的大幅宽松和国内对疫情的率先控制，2020 年 A 股成为全球表现最突出的市场之一。

同时我们也看到，2020 年 A 股市场的结构化演绎十分突出。部分长期前景好、公司竞争优势明显的大市值公司出现了大幅度的上涨，而大部分所处行业看起来没那么有吸引力的公司出现了明显下跌，市场出现了明显的两极分化。我认为这种行情的出现有一定的合理性，但是到后期明显演绎到了一个不合理的地步。首先，从长期现金流折现的思维方式来看，行业好且处于龙头地位的公司确实价值更突出一些。其次，过去几年的低利率环境也更有利于抬升其当期估值水平。最后，股价的反身性也吸引了越来越多的趋势投资者参与。但是我们应该看到，绝大部分投资者其实并不具备洞察未来五年、十年乃至更长时间公司发展情况的能力，因此那种把越来越长时间后的现金流折现回来的方法实际上充满了太多投资者自己不切实际的想象。本质上这并不是价值投资，而是披着价值投资外衣的趋势投资，因为一个真正的价值投资者会非常注重考查安全边际，而不是仅仅依靠对未来的憧憬来投资。

A 股市场就像一个风云变幻的大舞台，而公募基金处于舞台中央，我希望能够依靠自己勤奋的工作状态，不断提升的认知能力，以及对持有人高度负责的态度来获得大家的认可。

4.4.2 报告期内基金的业绩表现

截至本报告期末大成睿景灵活配置混合 A 的基金份额净值为 1.442 元，本报告期基金份额净值增长率为 77.59%，同期业绩比较基准收益率为 14.29%；截至本报告期末大成睿景灵活配置混合 C 的基金份额净值为 1.377 元，本报告期基金份额净值增长率为 76.31%，同期业绩比较基准收益率为 14.29%。

4.5 管理人对宏观经济、证券市场及行业走势的简要展望

2021 年市场会面临更多的不确定性，我们需要更加审慎地去评估公司的基本面以及估值水平，只有这样才能在 2021 年的市场中取得较好收益水平。我认为在一些受益经济复苏的上游领域和中游制造业中，还存在比较好的投资机会。一方面，这些领域的很多公司在海外经济复苏的大背景下，或者具备价格弹性，或者具备开工率的弹性，因此带来的业绩弹性很大。另一方面，这里面很多龙头企业其实都具有全球竞争力，我认为 A 股从 16 年开始的价值重估在今年会向这些细分行业龙头企业扩散。总的来看，我将一如既往地保持高强度工作状态，同时努力持续提升自己的认知水平，争取继续为投资人创造良好回报。

4.6 管理人内部有关本基金的监察稽核工作情况

本报告期内，依据相关的法律法规、基金合同以及内部监察稽核制度，本基金管理人对本基金运作、内部管理、制度执行及遵规守法情况进行了监察稽核。内部监察稽核的重点是：国家法

律法规及行业监管规则的执行情况；基金合同的遵守情况；内部规章制度的执行情况；资讯管制和保密工作落实情况；员工职业操守规范情况，目的是规范基金财产的运作，防范和控制投资风险，确保经营业务的稳健运行和受托资产的安全完整，维护本基金份额持有人的合法权益。

（一）根据最新的法律法规、规章、规范性文件，本基金管理人及时制定了相应的公司制度，并对现有制度进行不断修订和完善，确保本基金管理人内控制度的适时性、全面性和合法合规性。同时，为保障制度的适时性，避免部分内控制度、业务规则与业务发展不相适应，报告期内本基金管理人组织各部门对内部管理制度作了进一步梳理和完善。

（二）全面加强风险监控，不断提高基金业务风险管理水平。为督促各部门完善并落实各项内控措施，公司严格执行风险控制管理员制度，健全内控工作协调机制及监督机制，并进一步加强投资风险数量化评价能力及事前风险防范能力，有效防范相关业务风险。同时，公司严格执行投资报备制度，建立了基金从业人员证券投资管理监控信息系统，将投资报备工作纳入常态。

（三）日常监察和专项监察相结合，确保监察稽核的有效性和深入性。本年度，公司继续对本基金销售、宣传等方面的材料、协议及其他法律资料等进行了严格审查，对本基金各项投资比例、投资权限、基金交易、股票投资限制、股票库维护等方面进行实时监控，同时，还专门针对基金投资交易（包括公平交易、转债投资、投资权限、投资比例、流动性风险、基金重仓股等）、基金运营（基金头寸、基金结算、登记清算等）、网上交易、基金销售等进行专项监察。通过日常监察，保证了公司监察的全面性、实时性，通过专项监察，及时发现并纠正了业务中的潜在风险，加强了业务部门和人员的风险意识，从而较好地预防了风险的发生。

（四）加强了对投资管理人员通讯工具在交易时间的集中管理，定期或不定期对投资管理人员的网络即时通讯记录、电话录音等进行抽查，有效的防范了各种形式的利益输送行为。

（五）以多种方式加强合规教育与培训，提高全公司的合规守法意识。及时向全公司传达与基金相关的法律法规，并要求公司各部门贯彻到日常工作中。公司监察稽核部通过解答各业务部门提出的法律问题，提供法律依据，对于较为重大疑难法律事项及时咨询公司外部律师或监管部门，避免了业务发展中的盲目性，及时防范风险，维护了基金份额持有人的利益。

4.7 管理人对报告期内基金估值程序等事项的说明

本基金管理人指导基金估值业务的领导小组为公司估值委员会，公司估值委员会主要负责估值政策和估值程序的制定、修订以及执行情况的监督。估值委员会由股票投资部、研究部、固定收益总部、数量与指数投资部、大类资产配置部、交易管理部、风险管理部、基金运营部、监察稽核部指定人员组成。公司估值委员会的相关成员均具备相应的专业胜任能力和相关工作经历，估值委员会成员中包括五名投资组合经理。

股票投资部、研究部、固定收益总部、数量与指数投资部、大类资产配置部、风险管理部负责关注相关投资品种的动态，评判基金持有的投资品种是否处于不活跃的交易状态或者最近交易日后经济环境发生了重大变化或证券发行机构发生了影响证券价格的重大事件，从而确定估值日需要进行估值测算或者调整的投资品种；提出合理的数量分析模型对需要进行估值测算或者调整的投资品种进行公允价值定价与计量；定期对估值政策和程序进行评价，以保证其持续适用；交易管理部负责关注相关投资品种的流动性状况，协助反馈其市场交易信息；基金运营部负责日常的基金资产的估值业务，执行基金估值政策，并负责与托管行沟通估值调整事项；监察稽核部负责审核估值政策和程序的一致性，监督估值委员会工作流程中的风险控制，并负责估值调整事项的信息披露工作。

本基金的日常估值程序由基金运营部基金估值核算人员执行，并与托管银行的估值结果核对一致。基金估值政策的议定和修改采用集体讨论机制，投资组合经理作为估值小组成员，对持仓证券的交易情况、信息披露情况保持应有的职业敏感，向估值委员会提供估值参考信息，参与估值政策讨论。对需采用特别估值程序的证券，基金管理人及时启动特别估值程序，由估值委员会讨论议定特别估值方案并与托管行沟通后由基金运营部具体执行。

本基金管理人参与估值流程各方之间不存在任何重大利益冲突。截止报告期末本基金管理人已与中央国债登记结算有限责任公司及中证指数有限公司签署服务协议，由中央国债登记结算有限责任公司按约定提供银行间同业市场的估值数据，由中证指数有限公司按约定提供交易所交易的债券品种的估值数据和流通受限股票的折扣率数据。

4.8 管理人对报告期内基金利润分配情况的说明

本基金管理人严格按照本基金基金合同的规定进行收益分配。本报告期内本基金无收益分配事项。

4.9 报告期内管理人对本基金持有人数或基金资产净值预警情形的说明

无。

§ 5 托管人报告

5.1 报告期内本基金托管人遵规守信情况声明

本报告期内，本基金托管人在对大成睿景灵活配置混合型证券投资基金的托管过程中，严格遵守《证券投资基金法》及其他法律法规和基金合同的有关规定，不存在任何损害基金份额持有人利益的行为，完全尽职尽责地履行了基金托管人应尽的义务。

5.2 托管人对报告期内本基金投资运作合规守信、净值计算、利润分配等情况的说明

本报告期内，大成睿景灵活配置混合型证券投资基金的管理人——大成基金管理有限公司在大成睿景灵活配置混合型证券投资基金的投资运作、基金资产净值计算、基金份额申购赎回价格计算、基金费用开支等问题上，不存在任何损害基金份额持有人利益的行为，在各重要方面的运作严格按照基金合同的规定进行。本报告期内，大成睿景灵活配置混合型证券投资基金未进行利润分配。

5.3 托管人对本年度报告中财务信息等内容的真实、准确和完整发表意见

本托管人依法对大成基金管理有限公司编制和披露的大成睿景灵活配置混合型证券投资基金 2020 年度报告中财务指标、净值表现、利润分配情况、财务会计报告、投资组合报告等内容进行了核查，以上内容真实、准确和完整。

§ 6 审计报告

审计报告标题	审计报告
审计报告收件人	大成睿景灵活配置混合型证券投资基金全体基金份额持有人
审计意见	<p>(一)我们审计的内容</p> <p>我们审计了大成睿景灵活配置混合型证券投资基金(以下简称“大成睿景灵活配置混合基金”)的财务报表,包括 2020 年 12 月 31 日的资产负债表,2020 年度的利润表和所有者权益(基金净值)变动表以及财务报表附注。</p> <p>(二)我们的意见</p> <p>我们认为,后附的财务报表在所有重大方面按照企业会计准则和在财务报表附注中所列示的中国证券监督管理委员会(以下简称“中国证监会”)、中国证券投资基金业协会(以下简称“中国基金业协会”)发布的有关规定及允许的基金行业实务操作编制,公允反映了大成睿景灵活配置混合基金 2020 年 12 月 31 日的财务状况以及 2020 年度的经营成果和基金净值变动情况。</p>
形成审计意见的基础	<p>我们按照中国注册会计师审计准则的规定执行了审计工作。审计报告的“注册会计师对财务报表审计的责任”部分进一步阐述了我们在这些准则下的责任。我们相信,我们获取的审计证据是充分、适当的,为发表审计意见提供了基础。</p> <p>按照中国注册会计师职业道德守则,我们独立于大成睿景灵活配置混合基金,并履行了职业道德方面的其他责任。</p>
管理层和治理层对财务报表的责任	大成睿景灵活配置混合基金的基金管理人大成基金管理有限公司(以下简称“基金管理人”)管理层负责按照企业会计准则和中国证监会、中国基金业协会发布的有关规定及允许的基金行业实务操作编制财务报表,使其实现公允反映,并设计、执行和维护必要的内部控制,以使财务报表不存在由于

	<p>舞弊或错误导致的重大错报。</p> <p>在编制财务报表时，基金管理人管理层负责评估大成睿景灵活配置混合基金的持续经营能力，披露与持续经营相关的事项(如适用)，并运用持续经营假设，除非基金管理人管理层计划清算大成睿景灵活配置混合基金、终止运营或别无其他现实的选择。</p> <p>基金管理人治理层负责监督大成睿景灵活配置混合基金的财务报告过程。</p>
注册会计师对财务报表审计的责任	<p>我们的目标是对财务报表整体是否不存在由于舞弊或错误导致的重大错报获取合理保证，并出具包含审计意见的审计报告。合理保证是高水平的保证，但并不能保证按照审计准则执行的审计在某一重大错报存在时总能发现。错报可能由于舞弊或错误导致，如果合理预期错报单独或汇总起来可能影响财务报表使用者依据财务报表作出的经济决策，则通常认为错报是重大的。</p> <p>在按照审计准则执行审计工作的过程中，我们运用职业判断，并保持职业怀疑。同时，我们也执行以下工作：</p> <p>(一) 识别和评估由于舞弊或错误导致的财务报表重大错报风险；设计和实施审计程序以应对这些风险，并获取充分、适当的审计证据，作为发表审计意见的基础。由于舞弊可能涉及串通、伪造、故意遗漏、虚假陈述或凌驾于内部控制之上，未能发现由于舞弊导致的重大错报的风险高于未能发现由于错误导致的重大错报的风险。</p> <p>(二) 了解与审计相关的内部控制，以设计恰当的审计程序，但目的并非对内部控制的有效性发表意见。</p> <p>(三) 评价基金管理人管理层选用会计政策的恰当性和作出会计估计及相关披露的合理性。</p> <p>(四) 对基金管理人管理层使用持续经营假设的恰当性得出结论。同时，根据获取的审计证据，就可能对大成睿景灵活配置混合基金持续经营能力产生重大疑虑的事项或情况是否存在重大不确定性得出结论。如果我们得出结论认为存在重大不确定性，审计准则要求我们在审计报告中提请报表使用者注意财务报表中的相关披露；如果披露不充分，我们应当发表非无保留意见。我们的结论基于截至审计报告日可获得的信息。然而，未来的事项或情况可能导致大成睿景灵活配置混合基金不能持续经营。</p> <p>(五) 评价财务报表的总体列报(包括披露)、结构和内容，并评价财务报表是否公允反映相关交易和事项。</p> <p>我们与基金管理人治理层就计划的审计范围、时间安排和重大审计发现等事项进行沟通，包括沟通我们在审计中识别出的值得关注的内部控制缺陷。</p>
会计师事务所的名称	普华永道中天会计师事务所(特殊普通合伙)
注册会计师的姓名	张振波 陈薇瑶

会计师事务所的地址	上海市黄浦区湖滨路 202 号领展企业广场 2 座 11 楼
审计报告日期	2021 年 3 月 29 日

§ 7 年度财务报表

7.1 资产负债表

会计主体：大成睿景灵活配置混合型证券投资基金

报告截止日：2020 年 12 月 31 日

单位：人民币元

资产	附注号	本期末 2020 年 12 月 31 日	上年度末 2019 年 12 月 31 日
资产：			
银行存款	7.4.7.1	101,807,351.40	230,992,614.73
结算备付金		6,951,585.38	729,632.38
存出保证金		3,622,717.19	898,978.28
交易性金融资产	7.4.7.2	1,474,149,468.84	679,763,193.66
其中：股票投资		1,474,149,468.84	679,763,193.66
基金投资		-	-
债券投资		-	-
资产支持证券投资		-	-
贵金属投资		-	-
衍生金融资产	7.4.7.3	-	-
买入返售金融资产	7.4.7.4	-	-
应收证券清算款		51,484,101.10	-
应收利息	7.4.7.5	32,833.57	52,425.43
应收股利		-	-
应收申购款		1,165,667.03	319,767.97
递延所得税资产		-	-
其他资产	7.4.7.6	-	-
资产总计		1,639,213,724.51	912,756,612.45
负债和所有者权益	附注号	本期末 2020 年 12 月 31 日	上年度末 2019 年 12 月 31 日
负债：			
短期借款		-	-
交易性金融负债		-	-
衍生金融负债	7.4.7.3	-	-
卖出回购金融资产款		-	-
应付证券清算款		-	-
应付赎回款		25,088,525.25	776,322.94
应付管理人报酬		2,357,760.62	1,165,955.87
应付托管费		392,960.10	194,325.99
应付销售服务费		429,051.78	214,443.92
应付交易费用	7.4.7.7	4,311,443.82	364,105.99

应交税费		21.48	-
应付利息		-	-
应付利润		-	-
递延所得税负债		-	-
其他负债	7.4.7.8	246,343.01	220,009.83
负债合计		32,826,106.06	2,935,164.54
所有者权益：			
实收基金	7.4.7.9	1,132,317,941.01	1,135,941,416.08
未分配利润	7.4.7.10	474,069,677.44	-226,119,968.17
所有者权益合计		1,606,387,618.45	909,821,447.91
负债和所有者权益总计		1,639,213,724.51	912,756,612.45

注：报告截止日 2020 年 12 月 31 日，大成睿景灵活配置混合型证券投资基金 A 类基金份额净值 1.442 元，大成睿景灵活配置混合型证券投资基金 C 类基金份额净值 1.377 元。大成睿景灵活配置混合型证券投资基金基金份额总额 1,132,317,941.01 份，其中 A 类基金份额 730,832,939.81 份，C 类基金份额 401,485,001.20 份。

7.2 利润表

会计主体：大成睿景灵活配置混合型证券投资基金

本报告期：2020 年 1 月 1 日至 2020 年 12 月 31 日

单位：人民币元

项目	附注号	本期	上年度可比期间
		2020 年 1 月 1 日至 2020 年 12 月 31 日	2019 年 1 月 1 日至 2019 年 12 月 31 日
一、收入		527,348,884.56	343,853,901.37
1. 利息收入		1,377,441.17	1,477,524.95
其中：存款利息收入	7.4.7.11	1,373,936.63	1,439,294.90
债券利息收入		3,504.54	1,358.83
资产支持证券利息收入		-	-
买入返售金融资产收入		-	36,871.22
证券出借利息收入		-	-
其他利息收入		-	-
2. 投资收益（损失以“-”填列）		416,052,881.41	186,216,216.95
其中：股票投资收益	7.4.7.12	404,882,303.94	180,811,705.03
基金投资收益		-	-
债券投资收益	7.4.7.13	5,586,300.66	73,581.23
资产支持证券投资		-	-
收益		-	-
贵金属投资收益	7.4.7.14	-	-

衍生工具收益	7.4.7.15	-	-
股利收益	7.4.7.16	5,584,276.81	5,330,930.69
3. 公允价值变动收益（损失以“-”号填列）	7.4.7.17	100,568,167.80	156,040,667.75
4. 汇兑收益（损失以“-”号填列）		-	-
5. 其他收入（损失以“-”号填列）	7.4.7.18	9,350,394.18	119,491.72
减：二、费用		53,924,526.74	24,621,901.64
1. 管理人报酬	7.4.10.2.1	22,046,849.36	13,296,760.34
2. 托管费	7.4.10.2.2	3,674,474.99	2,216,126.64
3. 销售服务费	7.4.10.2.3	4,240,950.11	2,495,730.21
4. 交易费用	7.4.7.19	23,723,879.68	6,374,919.62
5. 利息支出		-	-
其中：卖出回购金融资产支出		-	-
6. 税金及附加		12.60	4.83
7. 其他费用	7.4.7.20	238,360.00	238,360.00
三、利润总额（亏损总额以“-”号填列）		473,424,357.82	319,231,999.73
减：所得税费用		-	-
四、净利润（净亏损以“-”号填列）		473,424,357.82	319,231,999.73

7.3 所有者权益（基金净值）变动表

会计主体：大成睿景灵活配置混合型证券投资基金

本报告期：2020 年 1 月 1 日至 2020 年 12 月 31 日

单位：人民币元

项目	本期 2020 年 1 月 1 日至 2020 年 12 月 31 日		
	实收基金	未分配利润	所有者权益合计
一、期初所有者权益（基金净值）	1,135,941,416.08	-226,119,968.17	909,821,447.91
二、本期经营活动产生的基金净值变动数（本期利润）	-	473,424,357.82	473,424,357.82
三、本期基金份额交易产生的基金净值变动数（净值减少以“-”号填列）	-3,623,475.07	226,765,287.79	223,141,812.72
其中：1. 基金申	2,641,770,055.10	909,695,588.02	3,551,465,643.12

购款			
2. 基金赎回款	-2,645,393,530.17	-682,930,300.23	-3,328,323,830.40
四、本期向基金份额持有人分配利润产生的基金净值变动（净值减少以“-”号填列）	-	-	-
五、期末所有者权益（基金净值）	1,132,317,941.01	474,069,677.44	1,606,387,618.45
项目	上年度可比期间 2019年1月1日至2019年12月31日		
	实收基金	未分配利润	所有者权益合计
一、期初所有者权益（基金净值）	1,401,540,577.80	-619,698,669.39	781,841,908.41
二、本期经营活动产生的基金净值变动数（本期利润）	-	319,231,999.73	319,231,999.73
三、本期基金份额交易产生的基金净值变动数（净值减少以“-”号填列）	-265,599,161.72	74,346,701.49	-191,252,460.23
其中：1. 基金申购款	70,907,183.69	-22,318,348.73	48,588,834.96
2. 基金赎回款	-336,506,345.41	96,665,050.22	-239,841,295.19
四、本期向基金份额持有人分配利润产生的基金净值变动（净值减少以“-”号填列）	-	-	-
五、期末所有者权益（基金净值）	1,135,941,416.08	-226,119,968.17	909,821,447.91

报表附注为财务报表的组成部分。

本报告 7.1 至 7.4 财务报表由下列负责人签署：

谭晓冈

周立新

刘亚林

基金管理人负责人

主管会计工作负责人

会计机构负责人

7.4 报表附注

7.4.1 基金基本情况

大成睿景灵活配置混合型证券投资基金(以下简称“本基金”)经中国证券监督管理委员会(以下简称“中国证监会”)证监许可[2015]第 784 号《关于核准大成睿景灵活配置混合型证券投资基金募集的批复》核准,由大成基金管理有限公司依照《中华人民共和国证券投资基金法》和《大成睿景灵活配置混合型证券投资基金基金合同》负责公开募集。本基金为契约型开放式,存续期限不定,首次设立募集不包括认购资金利息共募集人民币 4,234,533,704.77 元,业经普华永道中天会计师事务所(特殊普通合伙)普华永道中天验字(2015)第 582 号验资报告予以验证。经向中国证监会备案,《大成睿景灵活配置混合型证券投资基金基金合同》于 2015 年 5 月 26 日正式生效,基金合同生效日的基金份额总额为 4,235,507,340.87 份基金份额,其中认购资金利息折合 973,636.10 份基金份额。本基金的基金管理人为大成基金管理有限公司,基金托管人为广发证券股份有限公司。

根据《大成睿景灵活配置混合型证券投资基金招募说明书》和《大成睿景灵活配置混合型证券投资基金基金合同》的有关规定,本基金根据认购、申购费用、赎回费用、销售服务费收取方式的不同,将基金份额分为不同的类别。在投资者认购、申购时收取前端认购、申购费用,在赎回时根据持有期限收取赎回费用的基金份额,称为 A 类;从本类别基金资产中计提销售服务费、不收取认购、申购费用,但对持有期限少于 30 日的本类别基金份额的赎回收取赎回费的基金份额,称为 C 类。由于基金费用的不同,本基金 A 类基金份额和 C 类基金份额将分别计算基金份额净值并单独公告。投资人可自行选择认购、申购的基金份额类别。两类份额之间不能转换。

根据《中华人民共和国证券投资基金法》和《大成睿景灵活配置混合型证券投资基金基金合同》的有关规定,本基金的投资范围为具有良好流动性的金融工具,包括国内依法发行上市的股票(包括主板、中小板、创业板及其他经中国证监会核准上市的股票)、存托凭证、债券等固定收益类投资工具(包括国债、央行票据、金融债、企业债、公司债、次级债、地方政府债券、中期票据、可转换债券(含分离交易可转债)、可交换债券、短期融资券、资产支持证券、债券回购、货币市场工具等)、股指期货、权证、银行存款以及法律法规或中国证监会允许基金投资的其他金融工具(但须符合中国证监会相关规定)。本基金的投资组合比例为:股票、存托凭证等权益类资产占基金资产的比例为 0-95%;债券、货币市场工具、银行存款等固定收益类资产占基金资产比例不低于 5%;每个交易日日终在扣除股指期货合约需缴纳的交易保证金后,现金(不包括结算备付金、存出保证金、应收申购款等)或者到期日在一年以内的政府债券不低于基金资产净值的 5%。本基金投资业绩比较基准为:中证 500 指数收益率 \times 60%+中债综合指数收益率 \times 40%。

本财务报表由本基金的基金管理人大成基金管理有限公司于 2021 年 3 月 29 日批准报出。

7.4.2 会计报表的编制基础

本基金的财务报表按照财政部于 2006 年 2 月 15 日及以后期间颁布的《企业会计准则—基本准则》、各项具体会计准则及相关规定(以下合称“企业会计准则”)、中国证监会颁布的《证券投资基金信息披露 XBRL 模板第 3 号<年度报告和中期报告>》、中国证券投资基金业协会(以下简称“中国基金业协会”)颁布的《证券投资基金会计核算业务指引》、《大成睿景灵活配置混合型证券投资基金基金合同》和在财务报表附注 7.4.4 所列示的中国证监会、中国基金业协会发布的有关规定及允许的基金行业实务操作编制。

本财务报表以持续经营为基础编制。

7.4.3 遵循企业会计准则及其他有关规定的声明

本基金 2020 年度财务报表符合企业会计准则的要求,真实、完整地反映了本基金 2020 年 12 月 31 日的财务状况以及 2020 年度的经营成果和基金净值变动情况等有关信息。

7.4.4 重要会计政策和会计估计

7.4.4.1 会计年度

本基金会计年度为公历 1 月 1 日起至 12 月 31 日止。

7.4.4.2 记账本位币

本基金的记账本位币为人民币。

7.4.4.3 金融资产和金融负债的分类

(1) 金融资产的分类

金融资产于初始确认时分类为:以公允价值计量且其变动计入当期损益的金融资产、应收款项、可供出售金融资产及持有至到期投资。金融资产的分类取决于本基金对金融资产的持有意图和持有能力。本基金现无金融资产分类为可供出售金融资产及持有至到期投资。

本基金目前以交易目的持有的股票投资、债券投资和衍生工具分类为以公允价值计量且其变动计入当期损益的金融资产。除衍生工具所产生的金融资产在资产负债表中以衍生金融资产列示外,以公允价值计量且其变动计入当期损益的金融资产在资产负债表中以交易性金融资产列示。

本基金持有的其他金融资产分类为应收款项,包括银行存款、买入返售金融资产和其他各类应收款项等。应收款项是指在活跃市场中没有报价、回收金额固定或可确定的非衍生金融资产。

(2) 金融负债的分类

金融负债于初始确认时分类为:以公允价值计量且其变动计入当期损益的金融负债及其他金融负债。本基金目前暂无金融负债分类为以公允价值计量且其变动计入当期损益的金融负债。本

基金持有的其他金融负债包括卖出回购金融资产款和其他各类应付款项等。

7.4.4.4 金融资产和金融负债的初始确认、后续计量和终止确认

金融资产或金融负债于本基金成为金融工具合同的一方时，按公允价值在资产负债表内确认。以公允价值计量且其变动计入当期损益的金融资产，取得时发生的相关交易费用计入当期损益；对于支付的价款中包含的债券起息日或上次除息日至购买日止的利息，单独确认为应收项目。应收款项和其他金融负债的相关交易费用计入初始确认金额。

对于以公允价值计量且其变动计入当期损益的金融资产，按照公允价值进行后续计量；对于应收款项和其他金融负债采用实际利率法，以摊余成本进行后续计量。

金融资产满足下列条件之一的，予以终止确认：(1) 收取该金融资产现金流量的合同权利终止；(2) 该金融资产已转移，且本基金将金融资产所有权上几乎所有的风险和报酬转移给转入方；或者(3) 该金融资产已转移，虽然本基金既没有转移也没有保留金融资产所有权上几乎所有的风险和报酬，但是放弃了对该金融资产控制。

金融资产终止确认时，其账面价值与收到的对价的差额，计入当期损益。

当金融负债的现时义务全部或部分已经解除时，终止确认该金融负债或义务已解除的部分。终止确认部分的账面价值与支付的对价之间的差额，计入当期损益。

7.4.4.5 金融资产和金融负债的估值原则

本基金持有的股票投资、债券投资和衍生工具按如下原则确定公允价值并进行估值：

(1) 存在活跃市场的金融工具按其估值日的市场交易价格确定公允价值；估值日无交易且最近交易日后未发生影响公允价值计量的重大事件的，按最近交易日的市场交易价格确定公允价值。有充足证据表明估值日或最近交易日的市场交易价格不能真实反映公允价值的，应对市场交易价格进行调整，确定公允价值。与上述投资品种相同，但具有不同特征的，应以相同资产或负债的公允价值为基础，并在估值技术中考虑不同特征因素的影响。特征是指对资产出售或使用的限制等，如果该限制是针对资产持有者的，那么在估值技术中不应将该限制作为特征考虑。此外，基金管理人不应考虑因大量持有相关资产或负债所产生的溢价或折价。

(2) 当金融工具不存在活跃市场，采用在当前情况下适用并且有足够可利用数据和其他信息支持的估值技术确定公允价值。采用估值技术时，优先使用可观察输入值，只有在无法取得相关资产或负债可观察输入值或取得不切实可行的情况下，才可以使用不可观察输入值。

(3) 如经济环境发生重大变化或证券发行人发生影响金融工具价格的重大事件，应对估值进行调整并确定公允价值。

7.4.4.6 金融资产和金融负债的抵销

本基金持有的资产和承担的负债基本为金融资产和金融负债。当本基金 1) 具有抵销已确认金额的法定权利且该种法定权利现在是可执行的；且 2) 交易双方准备按净额结算时，金融资产与金融负债按抵销后的净额在资产负债表中列示。

7.4.4.7 实收基金

实收基金为对外发行基金份额所募集的总金额在扣除损益平准金分摊部分后的余额。由于申购和赎回引起的实收基金变动分别于基金申购确认日及基金赎回确认日认列。上述申购和赎回分别包括基金转换所引起的转入基金的实收基金增加和转出基金的实收基金减少

7.4.4.8 损益平准金

损益平准金包括已实现平准金和未实现平准金。已实现平准金指在申购或赎回基金份额时，申购或赎回款项中包含的按累计未分配的已实现损益占基金净值比例计算的金额。未实现平准金指在申购或赎回基金份额时，申购或赎回款项中包含的按累计未实现损益占基金净值比例计算的金额。损益平准金于基金申购确认日或基金赎回确认日认列，并于期末全额转入未分配利润/(累计亏损)。

7.4.4.9 收入/(损失)的确认和计量

股票投资在持有期间应取得的现金股利扣除由上市公司代扣代缴的个人所得税后的净额确认为投资收益。债券投资在持有期间应取得的按票面利率或者发行价计算的利息扣除在适用情况下由债券发行企业代扣代缴的个人所得税及由基金管理人缴纳的增值税后的净额确认为利息收入。

以公允价值计量且其变动计入当期损益的金融资产在持有期间的公允价值变动确认为公允价值变动损益；于处置时，其处置价格与初始确认金额之间的差额扣除在适用情况下由基金管理人缴纳的增值税后的净额确认为投资收益，其中包括从公允价值变动损益结转的公允价值累计变动额。

应收款项在持有期间确认的利息收入按实际利率法计算，实际利率法与直线法差异较小的则按直线法计算。

7.4.4.10 费用的确认和计量

本基金的管理人报酬、托管费和销售服务费在费用涵盖期间按基金合同约定的费率和计算方法逐日确认。

其他金融负债在持有期间确认的利息支出按实际利率法计算，实际利率法与直线法差异较小的则按直线法计算。

7.4.4.11 基金的收益分配政策

本基金同一类别的每一基金份额享有同等分配权。本基金收益以现金形式分配，但基金份额

持有人可选择现金红利或将现金红利按分红除权日的基金份额净值自动转为基金份额进行再投资。若期末未分配利润中的未实现部分为正数，包括基金经营活动产生的未实现损益以及基金份额交易产生的未实现平准金等，则期末可供分配利润的金额为期末未分配利润中的已实现部分；若期末未分配利润的未实现部分为负数，则期末可供分配利润的金额为期末未分配利润，即已实现部分相抵未实现部分后的余额。

经宣告的拟分配基金收益于分红除权日从所有者权益转出。

7.4.4.12 分部报告

本基金以内部组织结构、管理要求、内部报告制度为依据确定经营分部，以经营分部为基础确定报告分部并披露分部信息。经营分部是指本基金内同时满足下列条件的组成部分：(1) 该组成部分能够在日常活动中产生收入、发生费用；(2) 本基金的基金管理人能够定期评价该组成部分的经营成果，以决定向其配置资源、评价其业绩；(3) 本基金能够取得该组成部分的财务状况、经营成果和现金流量等有关会计信息。如果两个或多个经营分部具有相似的经济特征，并且满足一定条件的，则合并为一个经营分部。

本基金目前以一个单一的经营分部运作，不需要披露分部信息。

7.4.4.13 其他重要的会计政策和会计估计

根据本基金的估值原则和中国证监会允许的基金行业估值实务操作，本基金确定以下类别股票投资和债券投资的公允价值时采用的估值方法及其关键假设如下：

(1) 对于证券交易所上市的股票和债券，若出现重大事项停牌或交易不活跃(包括涨跌停时的交易不活跃)等情况，本基金根据中国证监会公告[2017]13号《中国证监会关于证券投资基金估值业务的指导意见》根据具体情况采用《关于发布中基协(AMAC)基金行业股票估值指数的通知》提供的指数收益法、市盈率法、现金流量折现法等估值技术进行估值。

(2) 对于在锁定期内的非公开发行股票、首次公开发行股票时公司股东公开发售股份、通过大宗交易取得的带限售期的股票等流通受限股票，根据中国基金业协会中基协发[2017]6号《关于发布〈证券投资基金投资流通受限股票估值指引(试行)〉的通知》之附件《证券投资基金投资流通受限股票估值指引(试行)》(以下简称“指引”)，按估值日在证券交易所上市交易的同一股票的公允价值扣除中证指数有限公司根据指引所独立提供的该流通受限股票剩余限售期对应的流动性折扣后的价值进行估值。

(3) 对于在证券交易所上市或挂牌转让的固定收益品种(可转换债券、可交换债券和私募债券除外)及在银行间同业市场交易的固定收益品种，根据中国证监会公告[2017]13号《中国证监会关于证券投资基金估值业务的指导意见》及《中国证券投资基金业协会估值核算工作小组关于

2015 年 1 季度固定收益品种的估值处理标准》采用估值技术确定公允价值。本基金持有的证券交易所上市或挂牌转让的固定收益品种(可转换债券、可交换债券和私募债券除外),按照中证指数有限公司所独立提供的估值结果确定公允价值。本基金持有的银行间同业市场固定收益品种按照中债金融估值中心有限公司所独立提供的估值结果确定公允价值。

7.4.5 会计政策和会计估计变更以及差错更正的说明

7.4.5.1 会计政策变更的说明

本基金本报告期未发生会计政策变更。

7.4.5.2 会计估计变更的说明

本基金本报告期未发生会计估计变更。

7.4.5.3 差错更正的说明

本基金在本报告期间无须说明的会计差错更正。

7.4.6 税项

根据财政部、国家税务总局财税[2002]128 号《关于开放式证券投资基金有关税收问题的通知》、财税[2008]1 号《关于企业所得税若干优惠政策的通知》、财税[2012]85 号《关于实施上市公司股息红利差别化个人所得税政策有关问题的通知》、财税[2015]101 号《关于上市公司股息红利差别化个人所得税政策有关问题的通知》、财税[2016]36 号《关于全面推开营业税改征增值税试点的通知》、财税[2016]46 号《关于进一步明确全面推开营改增试点金融业有关政策的通知》、财税[2016]70 号《关于金融机构同业往来等增值税政策的补充通知》、财税[2016]140 号《关于明确金融 房地产开发 教育辅助服务等增值税政策的通知》、财税[2017]2 号《关于资管产品增值税政策有关问题的补充通知》、财税[2017]56 号《关于资管产品增值税有关问题的通知》、财税[2017]90 号《关于租入固定资产进项税额抵扣等增值税政策的通知》及其他相关财税法规和实务操作,主要税项列示如下:

(1) 资管产品运营过程中发生的增值税应税行为,以资管产品管理人为增值税纳税人。资管产品管理人运营资管产品过程中发生的增值税应税行为,暂适用简易计税方法,按照 3%的征收率缴纳增值税。对资管产品在 2018 年 1 月 1 日前运营过程中发生的增值税应税行为,未缴纳增值税的,不再缴纳;已缴纳增值税的,已纳税额从资管产品管理人以后月份的增值税应纳税额中抵减。

对证券投资基金管理人运用基金买卖股票、债券的转让收入免征增值税,对国债、地方政府债以及金融同业往来利息收入亦免征增值税。资管产品管理人运营资管产品提供的贷款服务,以 2018 年 1 月 1 日起产生的利息及利息性质的收入为销售额。资管产品管理人运营资管产品转让 2017 年 12 月 31 日前取得的非货物期货,可以选择按照实际买入价计算销售额,或者以 2017 年

最后一个交易日的非货物期货结算价格作为买入价计算销售额。

(2) 对基金从证券市场中取得的收入，包括买卖股票、债券的差价收入，股票的股息、红利收入，债券的利息收入及其他收入，暂不征收企业所得税。

(3) 对基金取得的企业债券利息收入，应由发行债券的企业在向基金支付利息时代扣代缴 20% 的个人所得税。对基金从上市公司取得的股息红利所得，持股期限在 1 个月以内(含 1 个月)的，其股息红利所得全额计入应纳税所得额；持股期限在 1 个月以上至 1 年(含 1 年)的，暂减按 50% 计入应纳税所得额；持股期限超过 1 年的，暂免征收个人所得税。对基金持有的上市公司限售股，解禁后取得的股息、红利收入，按照上述规定计算纳税，持股时间自解禁日起计算；解禁前取得的股息、红利收入继续暂减按 50% 计入应纳税所得额。上述所得统一适用 20% 的税率计征个人所得税。

(4) 基金卖出股票按 0.1% 的税率缴纳股票交易印花税，买入股票不征收股票交易印花税。

(5) 本基金的城市维护建设税、教育费附加和地方教育附加等税费按照实际缴纳增值税额的适用比例计算缴纳。

7.4.7 重要财务报表项目的说明

7.4.7.1 银行存款

单位：人民币元

项目	本期末 2020 年 12 月 31 日	上年度末 2019 年 12 月 31 日
活期存款	101,807,351.40	230,992,614.73
定期存款	-	-
其中：存款期限 1 个月以内	-	-
存款期限 1-3 个月	-	-
存款期限 3 个月以上	-	-
其他存款	-	-
合计	101,807,351.40	230,992,614.73

7.4.7.2 交易性金融资产

单位：人民币元

项目	本期末 2020 年 12 月 31 日		
	成本	公允价值	公允价值变动
股票	1,235,021,428.74	1,474,149,468.84	239,128,040.10
贵金属投资-金交所黄金合约	-	-	-
债券	交易所市场	-	-
	银行间市场	-	-

	合计	-	-	-
资产支持证券		-	-	-
基金		-	-	-
其他		-	-	-
合计		1,235,021,428.74	1,474,149,468.84	239,128,040.10
项目	上年度末 2019年12月31日			
	成本	公允价值	公允价值变动	
股票		541,203,321.36	679,763,193.66	138,559,872.30
贵金属投资-金交所黄金合约		-	-	-
债券	交易所市场	-	-	-
	银行间市场	-	-	-
	合计	-	-	-
资产支持证券		-	-	-
基金		-	-	-
其他		-	-	-
合计		541,203,321.36	679,763,193.66	138,559,872.30

7.4.7.3 衍生金融资产/负债

无。

7.4.7.4 买入返售金融资产

无。

7.4.7.5 应收利息

单位：人民币元

项目	本期末 2020年12月31日	上年度末 2019年12月31日
应收活期存款利息	27,599.22	51,619.24
应收定期存款利息	-	-
应收其他存款利息	-	-
应收结算备付金利息	3,441.02	361.24
应收债券利息	-	-
应收资产支持证券利息	-	-
应收买入返售证券利息	-	-
应收申购款利息	-	-
应收黄金合约拆借孳息	-	-
应收出借证券利息	-	-
其他	1,793.33	444.95
合计	32,833.57	52,425.43

7.4.7.6 其他资产

无。

7.4.7.7 应付交易费用

单位：人民币元

项目	本期末 2020年12月31日	上年度末 2019年12月31日
交易所市场应付交易费用	4,311,443.82	364,105.99
银行间市场应付交易费用	-	-
合计	4,311,443.82	364,105.99

7.4.7.8 其他负债

单位：人民币元

项目	本期末 2020年12月31日	上年度末 2019年12月31日
应付券商交易单元保证金	-	-
应付赎回费	26,343.01	9.83
应付证券出借违约金	-	-
预提费用	220,000.00	220,000.00
合计	246,343.01	220,009.83

7.4.7.9 实收基金

金额单位：人民币元

大成睿景灵活配置混合 A

项目	本期 2020年1月1日至2020年12月31日	
	基金份额（份）	账面金额
上年度末	737,625,522.54	737,625,522.54
本期申购	1,461,799,838.44	1,461,799,838.44
本期赎回（以“-”号填列）	-1,468,592,421.17	-1,468,592,421.17
-基金拆分/份额折算前	-	-
基金拆分/份额折算调整	-	-
本期申购	-	-
本期赎回（以“-”号填列）	-	-
本期末	730,832,939.81	730,832,939.81

大成睿景灵活配置混合 C

项目	本期 2020年1月1日至2020年12月31日	
	基金份额（份）	账面金额
上年度末	398,315,893.54	398,315,893.54
本期申购	1,179,970,216.66	1,179,970,216.66
本期赎回（以“-”号填列）	-1,176,801,109.00	-1,176,801,109.00
-基金拆分/份额折算前	-	-

基金拆分/份额折算调整	-	-
本期申购	-	-
本期赎回（以“-”号填列）	-	-
本期末	401,485,001.20	401,485,001.20

注：申购含红利再投份额(如有)、转换入份额(如有)；赎回含转换出份额(如有)。

7.4.7.10 未分配利润

单位：人民币元

大成睿景灵活配置混合 A

项目	已实现部分	未实现部分	未分配利润合计
上年度末	-238,335,698.01	99,309,030.90	-139,026,667.11
本期利润	245,384,128.37	66,674,108.19	312,058,236.56
本期基金份额交易产生的变动数	57,251,097.20	92,416,479.26	149,667,576.46
其中：基金申购款	74,246,995.37	474,610,980.51	548,857,975.88
基金赎回款	-16,995,898.17	-382,194,501.25	-399,190,399.42
本期已分配利润	-	-	-
本期末	64,299,527.56	258,399,618.35	322,699,145.91

大成睿景灵活配置混合 C

项目	已实现部分	未实现部分	未分配利润合计
上年度末	-139,656,084.38	52,562,783.32	-87,093,301.06
本期利润	127,472,061.65	33,894,059.61	161,366,121.26
本期基金份额交易产生的变动数	26,491,757.37	50,605,953.96	77,097,711.33
其中：基金申购款	-136,438.27	360,974,050.41	360,837,612.14
基金赎回款	26,628,195.64	-310,368,096.45	-283,739,900.81
本期已分配利润	-	-	-
本期末	14,307,734.64	137,062,796.89	151,370,531.53

7.4.7.11 存款利息收入

单位：人民币元

项目	本期	上年度可比期间
	2020年1月1日至2020年12月31日	2019年1月1日至2019年12月31日
活期存款利息收入	1,227,104.40	1,383,318.31

定期存款利息收入	-	-
其他存款利息收入	-	-
结算备付金利息收入	98,487.43	32,135.43
其他	48,344.80	23,841.16
合计	1,373,936.63	1,439,294.90

7.4.7.12 股票投资收益

单位：人民币元

项目	本期 2020年1月1日至2020年12月31日	上年度可比期间 2019年1月1日至2019年12月31日
卖出股票成交总额	7,780,166,198.17	2,182,787,283.39
减：卖出股票成本总额	7,375,283,894.23	2,001,975,578.36
买卖股票差价收入	404,882,303.94	180,811,705.03

7.4.7.13 债券投资收益

单位：人民币元

单位：人民币元

项目	本期 2020年1月1日至2020年12月31日	上年度可比期间 2019年1月1日至2019年12月31日
卖出债券（、债转股及债券到期兑付）成交总额	25,282,110.30	2,154,579.85
减：卖出债券（、债转股及债券到期兑付）成本总额	19,692,200.00	2,079,200.00
减：应收利息总额	3,609.64	1,798.62
买卖债券差价收入	5,586,300.66	73,581.23

7.4.7.14 贵金属投资收益

无。

7.4.7.15 衍生工具收益

无。

7.4.7.16 股利收益

单位：人民币元

项目	本期 2020年1月1日至2020年12月31日	上年度可比期间 2019年1月1日至2019年12月31日
股票投资产生的股利收益	5,584,276.81	5,330,930.69

其中：证券出借权益补偿收入	-	-
基金投资产生的股利收益	-	-
合计	5,584,276.81	5,330,930.69

7.4.7.17 公允价值变动收益

单位：人民币元

项目名称	本期 2020年1月1日至2020年 12月31日	上年度可比期间 2019年1月1日至2019 年12月31日
1. 交易性金融资产	100,568,167.80	156,040,667.75
股票投资	100,568,167.80	156,040,667.75
债券投资	-	-
资产支持证券投资	-	-
基金投资	-	-
贵金属投资	-	-
其他	-	-
2. 衍生工具	-	-
权证投资	-	-
3. 其他	-	-
减：应税金融商品公允价值 变动产生的预估增值税	-	-
合计	100,568,167.80	156,040,667.75

7.4.7.18 其他收入

单位：人民币元

项目	本期 2020年1月1日至2020年12月 31日	上年度可比期间 2019年1月1日至2019年 12月31日
基金赎回费收入	9,272,139.48	103,781.65
基金转换费收入	78,254.70	15,710.07
合计	9,350,394.18	119,491.72

注：1. 本基金的赎回费率按持有期间递减，不低于赎回费总额的 25% 归入基金资产。

2. 本基金的转换费由申购补差费和转出基金的赎回费两部分构成，其中转出基金的不低于赎回费的 25% 归入转出基金的基金资产。

7.4.7.19 交易费用

单位：人民币元

项目	本期 2020年1月1日至2020年12月 31日	上年度可比期间 2019年1月1日至2019年12月31日
交易所市场交易费用	23,723,879.68	6,374,919.62
银行间市场交易费用	-	-

合计	23,723,879.68	6,374,919.62
----	---------------	--------------

7.4.7.20 其他费用

单位：人民币元

项目	本期	上年度可比期间
	2020年1月1日至2020年12月31日	2019年1月1日至2019年12月31日
审计费用	100,000.00	100,000.00
信息披露费	120,000.00	120,000.00
证券出借违约金	-	-
账户维护费	18,000.00	18,000.00
其他	360.00	360.00
合计	238,360.00	238,360.00

7.4.8 或有事项、资产负债表日后事项的说明

7.4.8.1 或有事项

无。

7.4.8.2 资产负债表日后事项

无。

7.4.9 关联方关系

关联方名称	与本基金的关系
大成基金管理有限公司（“大成基金”）	基金管理人、基金销售机构、注册登记机构
大成创新资本管理有限公司（“大成创新资本”）	基金管理人的合营企业
广发证券股份有限公司（“广发证券”）	基金托管人、基金销售机构
中国银河投资管理有限公司	基金管理人的股东
中泰信托有限责任公司	基金管理人的股东
光大证券股份有限公司（“光大证券”）	基金管理人的股东、基金销售机构
大成国际资产管理有限公司（“大成国际”）	基金管理人的子公司

注：下述关联交易均在正常业务范围内按一般商业条款订立。

7.4.10 本报告期及上年度可比期间的关联方交易

7.4.10.1 通过关联方交易单元进行的交易

7.4.10.1.1 股票交易

金额单位：人民币元

关联方名称	本期	上年度可比期间
	2020年1月1日至2020年12月31日	2019年1月1日至2019年12月31日

	成交金额	占当期股票 成交总额的比例 (%)	成交金额	占当期股票 成交总额的比例 (%)
广发证券	15,806,068,607.88	100.00	4,099,445,176.22	100.00

7.4.10.1.2 债券交易

金额单位：人民币元

关联方名称	本期 2020年1月1日至2020年12月31日		上年度可比期间 2019年1月1日至2019年12月31日	
	成交金额	占当期债券 成交总额的比例 (%)	成交金额	占当期债券 成交总额的比例 (%)
广发证券	25,282,110.30	100.00	2,154,579.85	100.00

7.4.10.1.3 债券回购交易

金额单位：人民币元

关联方名称	本期 2020年1月1日至2020年12月31日		上年度可比期间 2019年1月1日至2019年12月31日	
	成交金额	占当期债券回购 成交总额的比例 (%)	成交金额	占当期债券回购 成交总额的比例 (%)
广发证券	-	-	630,000,000.00	100.00

7.4.10.1.4 权证交易

无。

7.4.10.1.5 应支付关联方的佣金

金额单位：人民币元

关联方名称	本期 2020年1月1日至2020年12月31日			
	当期 佣金	占当期佣金总量 的比例 (%)	期末应付佣金余 额	占期末应付佣金 总额的比例 (%)
广发证券	14,404,386.50	100.00	4,311,443.82	100.00
关联方名称	上年度可比期间 2019年1月1日至2019年12月31日			
	当期 佣金	占当期佣金总量 的比例 (%)	期末应付佣金余 额	占期末应付佣金 总额的比例 (%)
广发证券	3,736,209.63	100.00	364,105.99	100.00

注：1. 上述佣金参考市场价格经本基金的基金管理人与对方协商确定。

2. 该类佣金协议的服务范围还包括佣金收取方为本基金提供的证券投资研究成果和市场信息服务等。

7.4.10.2 关联方报酬

7.4.10.2.1 基金管理费

单位：人民币元

项目	本期	上年度可比期间
	2020年1月1日至2020年12月31日	2019年1月1日至2019年12月31日
当期发生的基金应支付的管理费	22,046,849.36	13,296,760.34
其中：支付销售机构的客户维护费	8,545,163.60	5,690,117.06

注：支付基金管理人大成基金的管理人报酬按前一日基金资产净值 1.50% 的年费率计提，逐日累计至每月月底，按月支付。其计算公式为：

$$\text{日管理人报酬} = \text{前一日基金资产净值} \times 1.50\% / \text{当年天数}。$$

7.4.10.2.2 基金托管费

单位：人民币元

项目	本期	上年度可比期间
	2020年1月1日至2020年12月31日	2019年1月1日至2019年12月31日
当期发生的基金应支付的托管费	3,674,474.99	2,216,126.64

注：支付基金托管人广发证券的托管费按前一日基金资产净值 0.25% 的年费率计提，逐日累计至每月月底，按月支付。其计算公式为：

$$\text{日托管费} = \text{前一日基金资产净值} \times 0.25\% / \text{当年天数}。$$

7.4.10.2.3 销售服务费

单位：人民币元

获得销售服务费的各关联方名称	本期		
	2020年1月1日至2020年12月31日		
	当期发生的基金应支付的销售服务费		
	大成睿景灵活配置混合	大成睿景灵活配置混合	合计
	A	C	
大成基金	-	145,727.25	145,727.25

光大证券	-	2,233.10	2,233.10
广发证券	-	1,608,518.45	1,608,518.45
合计	-	1,756,478.80	1,756,478.80
获得销售服务费的各关联方名称	上年度可比期间 2019年1月1日至2019年12月31日		
	当期发生的基金应支付的销售服务费		
	大成睿景灵活配置混合 A	大成睿景灵活配置混合 C	合计
大成基金	-	35,509.85	35,509.85
光大证券	-	534.22	534.22
广发证券	-	1,772,235.14	1,772,235.14
合计	-	1,808,279.21	1,808,279.21

注：支付基金销售机构的销售服务费按前一日 C 类基金份额的基金资产净值 0.80% 的年费率计提，逐日累计至每月月底，按月支付给大成基金，再由大成基金计算并支付给各基金销售机构。其计算公式为：

$$\text{日销售服务费} = \text{前一日 C 类基金份额的基金资产净值} \times 0.80\% / \text{当年天数}。$$

7.4.10.3 与关联方进行银行间同业市场的债券(含回购)交易

无。

7.4.10.4 报告期内转融通证券出借业务发生重大关联交易事项的说明

无。

7.4.10.5 各关联方投资本基金的情况

7.4.10.5.1 报告期内基金管理人运用固有资金投资本基金的情况

无。

7.4.10.5.2 报告期末除基金管理人之外的其他关联方投资本基金的情况

无。

7.4.10.6 由关联方保管的银行存款余额及当期产生的利息收入

无。

7.4.10.7 本基金在承销期内参与关联方承销证券的情况

无。

7.4.10.8 其他关联交易事项的说明

无。

7.4.11 利润分配情况

无。

7.4.12 期末(2020年12月31日)本基金持有的流通受限证券

7.4.12.1 因认购新发/增发证券而于期末持有的流通受限证券

金额单位：人民币元

7.4.12.1.1 受限证券类别：股票										
证券代码	证券名称	成功认购日	可流通日	流通受限类型	认购价格	期末估值单价	数量(单位：股)	期末成本总额	期末估值总额	备注
003030	祖名股份	2020年12月25日	2021年1月6日	新股未上市	15.18	15.18	480	7,286.40	7,286.40	-
003031	中瓷电子	2020年12月24日	2021年1月4日	新股未上市	15.27	15.27	387	5,909.49	5,909.49	-
300864	南大环境	2020年8月13日	2021年2月25日	新股锁定	71.71	90.85	166	11,903.86	15,081.10	-
300867	圣元环保	2020年8月12日	2021年3月3日	新股锁定	19.34	31.97	1,498	28,971.32	47,891.06	-
300868	杰美特	2020年8月12日	2021年2月24日	新股锁定	41.26	43.28	593	24,467.18	25,665.04	-
300871	回盛生物	2020年8月13日	2021年2月24日	新股锁定	33.61	38.70	618	20,770.98	23,916.60	-
300873	海晨股份	2020年8月14日	2021年3月2日	新股锁定	30.72	41.32	484	14,868.48	19,998.88	-
300877	金春股份	2020年8月17日	2021年3月3日	新股锁定	30.54	50.85	569	17,377.26	28,933.65	-

300878	维康药业	2020年8月17日	2021年3月3日	新股锁定	41.34	48.72	401	16,577.34	19,536.72	-
300879	大叶股份	2020年8月25日	2021年3月1日	新股锁定	10.58	27.12	466	4,930.28	12,637.92	-
300882	万胜智能	2020年8月27日	2021年3月10日	新股锁定	10.33	25.79	440	4,545.20	11,347.60	-
300884	狄耐克	2020年11月5日	2021年5月12日	新股锁定	24.87	33.51	499	12,410.13	16,721.49	-
300886	华业香料	2020年9月8日	2021年3月16日	新股锁定	18.59	45.67	147	2,732.73	6,713.49	-
300887	谱尼测试	2020年9月9日	2021年3月16日	新股锁定	44.47	74.52	210	9,338.70	15,649.20	-
300889	爱克股份	2020年9月9日	2021年3月16日	新股锁定	27.97	30.12	479	13,397.63	14,427.48	-
300890	翔丰华	2020年9月10日	2021年3月18日	新股锁定	14.69	48.85	286	4,201.34	13,971.10	-
300891	惠云钛业	2020年9月10日	2021年3月17日	新股锁定	3.64	16.40	1,143	4,160.52	18,745.20	-
300892	品渥食品	2020年9月11日	2021年3月30日	新股锁定	26.66	60.01	272	7,251.52	16,322.72	-
300893	松原股份	2020年9月17日	2021年3月24日	新股锁定	13.47	35.08	276	3,717.72	9,682.08	-
300895	铜牛信息	2020年9月17日	2021年3月24日	新股锁定	12.65	45.30	283	3,579.95	12,819.90	-
300896	爱美客	2020年9月21日	2021年3月29日	新股锁定	118.27	603.36	473	55,941.71	285,389.28	-
300898	熊猫乳品	2020年10月9日	2021年4月16日	新股锁定	10.78	33.03	496	5,346.88	16,382.88	-
300900	广联航空	2020年10月	2021年4月	新股锁定	17.87	33.16	879	15,707.73	29,147.64	-

		月 19 日	29 日							
300908	仲景食品	2020 年 11 月 13 日	2021 年 5 月 24 日	新股锁定	39.74	60.44	285	11,325.90	17,225.40	-
300909	汇创达	2020 年 11 月 11 日	2021 年 5 月 18 日	新股锁定	29.57	40.67	386	11,414.02	15,698.62	-
300910	瑞丰新材	2020 年 11 月 20 日	2021 年 5 月 27 日	新股锁定	30.26	47.87	474	14,343.24	22,690.38	-
300911	亿田智能	2020 年 11 月 24 日	2021 年 6 月 3 日	新股锁定	24.35	33.06	309	7,524.15	10,215.54	-
300917	特发服务	2020 年 12 月 14 日	2021 年 6 月 21 日	新股锁定	18.78	31.94	281	5,277.18	8,975.14	-
300918	南山智尚	2020 年 12 月 15 日	2021 年 6 月 22 日	新股锁定	4.97	8.94	1,063	5,283.11	9,503.22	-
300919	中伟股份	2020 年 12 月 15 日	2021 年 6 月 23 日	新股锁定	24.60	61.51	610	15,006.00	37,521.10	-
300922	天秦装备	2020 年 12 月 18 日	2021 年 6 月 25 日	新股锁定	16.05	31.58	287	4,606.35	9,063.46	-
300926	博俊科技	2020 年 12 月 29 日	2021 年 1 月 7 日	新股未上市	10.76	10.76	3,225	34,701.00	34,701.00	-
300926	博俊科技	2020 年 12 月 29 日	2021 年 7 月 7 日	新股锁定	10.76	10.76	359	3,862.84	3,862.84	-
300927	江天化学	2020 年 12 月	2021 年 1 月	新股未上市	13.39	13.39	1,946	26,056.94	26,056.94	-

		月 29 日	7 日							
300927	江天化学	2020 年 12 月 29 日	2021 年 7 月 7 日	新股锁定	13.39	13.39	217	2,905.63	2,905.63	-
300999	金龙鱼	2020 年 9 月 29 日	2021 年 4 月 15 日	新股锁定	25.70	88.29	12,114	311,329.80	1,069,545.06	-
601995	中金公司	2020 年 10 月 22 日	2021 年 5 月 6 日	新股锁定	28.78	68.71	24,951	718,089.78	1,714,383.21	-
605277	新亚电子	2020 年 12 月 25 日	2021 年 1 月 6 日	新股未上市	16.95	16.95	507	8,593.65	8,593.65	-
688185	康希诺	2020 年 8 月 4 日	2021 年 2 月 18 日	新股锁定	209.71	355.68	2,986	626,194.06	1,062,060.48	-
688215	瑞晟智能	2020 年 8 月 20 日	2021 年 3 月 1 日	新股锁定	34.73	46.12	1,229	42,683.17	56,681.48	-
688301	奕瑞科技	2020 年 9 月 9 日	2021 年 3 月 18 日	新股锁定	119.60	162.72	2,427	290,269.20	394,921.44	-
688528	秦川物联	2020 年 6 月 19 日	2021 年 1 月 4 日	新股锁定	11.33	16.34	8,337	94,458.21	136,226.58	-
688550	瑞联新材	2020 年 8 月 24 日	2021 年 3 月 2 日	新股锁定	113.72	84.08	2,539	288,735.08	213,479.12	-
688586	江航装备	2020 年 7 月 24 日	2021 年 2 月 1 日	新股锁定	10.27	30.20	16,436	168,797.72	496,367.20	-
688589	力合微	2020 年 7 月 15 日	2021 年 1 月 22 日	新股锁定	17.91	35.33	3,562	63,795.42	125,845.46	-
688617	惠泰医疗	2020 年 12 月 30 日	2021 年 1 月 7 日	新股未上市	74.46	74.46	1,673	124,571.58	124,571.58	-
688981	中芯国际	2020 年 7 月	2021 年 1 月	新股锁定	27.46	56.57	220,304	6,049,547.84	12,462,597.28	-

		9 日	18 日						
--	--	-----	------	--	--	--	--	--	--

注：1. 根据《上海证券交易所科创板股票公开发行自律委员会促进科创板初期企业平稳发行业倡导建议》，本基金获配的科创板股票如经抽签方式确定需要锁定的，锁定期限为自发行人股票上市之日起 6 个月。根据《上海证券交易所科创板上市公司股东以向特定机构投资者询价转让和配售方式减持股份实施细则》，基金通过询价转让受让的股份，在受让后 6 个月内不得转让。

2. 根据《深圳证券交易所创业板首次公开发行证券发行与承销业务实施细则》，发行人和主承销商可以采用摇号限售方式或比例限售方式，安排基金通过网下发行获配的部分创业板股票设置不低于 6 个月的限售期。

3. 基金可使用以基金名义开设的股票账户，选择网上或者网下一种方式进行新股申购。其中基金参与网下申购获得的新股或作为战略投资者参与配售获得的新股，在新股上市后的约定期限内不能自由转让；基金参与网上申购获配的新股，从新股获配日至新股上市日之间不能自由转让。

7.4.12.2 期末持有的暂时停牌等流通受限股票

无。

7.4.12.3 期末债券正回购交易中作为抵押的债券

7.4.12.3.1 银行间市场债券正回购

无。

7.4.12.3.2 交易所市场债券正回购

无。

7.4.12.4 期末参与转融通证券出借业务的证券

无。

7.4.13 金融工具风险及管理

7.4.13.1 风险管理政策和组织架构

本基金是混合型基金，其预期收益及风险水平高于货币市场基金和债券型基金，低于股票型基金，属于中高收益风险特征的基金。本基金投资的金融工具主要包括股票投资和债券投资等。本基金在日常经营活动中面临的与这些金融工具相关的风险主要包括信用风险、流动性风险及市场风险。本基金的基金管理人从事风险管理的主要目标是通过灵活的资产配置和主动的投资管理，拓展大类资产配置空间，在精选个股、个券的基础上适度集中投资，在控制风险的前提下为

投资者谋求资本的长期增值。

本基金的基金管理人奉行全面风险管理体系的建设，建立了以由高层监控(合规与风险管理委员会、公司投资风险控制委员会)、专业监控(监察稽核部、风险管理部)、部门互控、岗位自控构成的风险管理架构体系。本基金的基金管理人在董事会下设立合规与风险管理委员会，对公司整体运营风险进行监督，监督风险控制措施的执行；在管理层层面设立投资风险控制委员会，通过定期会议讨论涉及投资风险的重大议题，形成正式决议提交投委会；在业务操作层面，监察稽核部履行合规控制职责，通过定期、不定期检查内控制度的执行情况、对重大风险点以专项稽核的方式确保公司内控制度、流程得到贯彻执行。风险管理部履行风险量化评估分析职责。

本基金的基金管理人对于金融工具的风险管理方法主要是通过定性分析和定量分析的方法去估测各种风险产生的可能损失。从定性分析的角度出发，判断风险损失的严重程度和出现同类风险损失的频度。而从定量分析的角度出发，根据本基金的投资目标，结合基金资产所运用金融工具特征通过特定的风险量化指标、模型，日常的量化报告，确定风险损失的限度和相应置信程度，及时可靠地对各种风险进行监督、检查和评估，并通过相应决策，将风险控制在可承受的范围内。

7.4.13.2 信用风险

信用风险是指基金在交易过程中因交易对手未履行合约责任，或者基金所投资证券之发行人出现违约、拒绝支付到期本息等情况，导致基金资产损失和收益变化的风险。

本基金的基金管理人在交易前对交易对手的资信状况进行了充分的评估。本基金的银行存款存放在本基金的托管人广发证券开立于中国建设银行股份有限公司的托管账户，因而与银行存款相关的信用风险不重大。本基金在交易所进行的交易均以中国证券登记结算有限责任公司为交易对手完成证券交收和款项清算，违约风险可能性很小；在银行间同业市场进行交易前均对交易对手进行信用评估并对证券交割方式进行限制以控制相应的信用风险。

本基金的基金管理人建立了信用风险管理流程，通过对投资品种信用等级评估来控制证券发行人的信用风险，且通过分散化投资以分散信用风险。

于本期末，本基金无债券投资(上年度末：同)。

7.4.13.3 流动性风险

流动性风险是指基金在履行与金融负债有关的义务时遇到资金短缺的风险。本基金的流动性风险一方面来自于基金份额持有人可随时要求赎回其持有的基金份额，另一方面来自于投资品种所处的交易市场不活跃而带来的变现困难或因投资集中而无法在市场出现剧烈波动的情况下以合理的价格变现。

7.4.13.3.1 报告期内本基金组合资产的流动性风险分析

本基金的基金管理人严格按照《公开募集证券投资基金运作管理办法》及《公开募集开放式证券投资基金流动性风险管理规定》等有关法规的要求建立健全开放式基金流动性风险管理的内部控制体系，审慎评估各类资产的流动性，针对性制定流动性风险管理措施，对本基金组合资产的流动性风险进行管理。本基金的基金管理人采用监控基金组合资产持仓集中度指标、逆回购交易的到期日与交易对手的集中度、流动性受限资产比例、基金组合资产中 7 个工作日可变现资产的可变现价值以及压力测试等方式防范流动性风险。并于开放日对本基金的申购赎回情况进行监控，保持基金投资组合中的可用现金头寸与之相匹配，确保本基金资产的变现能力与投资者赎回需求的匹配与平衡。本基金的基金管理人在基金合同中设计了巨额赎回条款，约定在非常情况下赎回申请的处理方式，控制因开放申购赎回模式带来的流动性风险，有效保障基金持有人利益。于本期末，本基金持有的流动性受限资产的估值占基金资产净值的比例未超过 15%。

本基金主要投资于交易所及银行间市场内交易的证券，除在附注“期末本基金持有的流通受限证券”中列示的部分基金资产流通暂时受限制外(如有)，其余均能及时变现。此外，本基金可通过卖出回购金融资产方式借入短期资金应对流动性需求，其上限一般不超过基金持有的债券资产的公允价值。除附注“期末债券正回购交易中作为抵押的债券”中列示的卖出回购金融资产款余额(如有)将在 1 个月内到期且计息外，本基金于资产负债表日所持有的金融负债的合同约定剩余到期日均为一年以内且一般不计息，可赎回基金份额净值无固定到期日且不计息，因此账面余额一般即为未折现的合约到期现金流量。

7.4.13.4 市场风险

市场风险是指基金所持金融工具的公允价值或未来现金流量因所处市场各类价格因素的变动而发生波动的风险，包括利率风险、外汇风险和其他价格风险。

7.4.13.4.1 利率风险

利率风险是指金融工具的公允价值或未来现金流量受市场利率变动而发生波动的风险。利率敏感性金融工具均面临由于市场利率上升而导致公允价值下降的风险，其中浮动利率类金融工具还面临每个付息期间结束根据市场利率重新定价时对于未来现金流影响的风险。

本基金的基金管理人定期对本基金面临的利率敏感性缺口进行监控，并通过调整投资组合的久期等方法对上述利率风险进行管理。

本基金持有及承担的大部分金融资产和金融负债不计息，因此本基金的收入及经营活动的现金流量在很大程度上独立于市场利率变化。本基金持有的利率敏感性资产主要为银行存款、结算

备付金和存出保证金等。

7.4.13.4.1.1 利率风险敞口

单位：人民币元

本期末 2020 年 12 月 31 日	1 年以内	1-5 年	5 年以上	不计息	合计
资产					
银行存款	101,807,351.40	-	-	-	101,807,351.40
结算备付金	6,951,585.38	-	-	-	6,951,585.38
存出保证金	3,622,717.19	-	-	-	3,622,717.19
交易性金融资产	-	-	-	1,474,149,468.84	1,474,149,468.84
应收利息	-	-	-	32,833.57	32,833.57
应收申购款	199.40	-	-	1,165,467.63	1,165,667.03
应收证券清算款	-	-	-	51,484,101.10	51,484,101.10
资产总计	112,381,853.37	-	-	1,526,831,871.14	1,639,213,724.51
负债					
应付赎回款	-	-	-	25,088,525.25	25,088,525.25
应付管理人报酬	-	-	-	2,357,760.62	2,357,760.62
应付托管费	-	-	-	392,960.10	392,960.10
应付销售服务费	-	-	-	429,051.78	429,051.78
应付交易费用	-	-	-	4,311,443.82	4,311,443.82
应交税费	-	-	-	21.48	21.48
其他负债	-	-	-	246,343.01	246,343.01
负债总计	-	-	-	32,826,106.06	32,826,106.06
利率敏感度缺口	112,381,853.37	-	-	1,494,005,765.08	1,606,387,618.45
上年度末 2019 年 12 月 31 日	1 年以内	1-5 年	5 年以上	不计息	合计
资产					
银行存款	230,992,614.73	-	-	-	230,992,614.73
结算备付金	729,632.38	-	-	-	729,632.38
存出保证金	898,978.28	-	-	-	898,978.28
交易性金融资产	-	-	-	679,763,193.66	679,763,193.66
应收利息	-	-	-	52,425.43	52,425.43
应收申购款	-	-	-	319,767.97	319,767.97
资产总计	232,621,225.39	-	-	680,135,387.06	912,756,612.45
负债					
应付赎回款	-	-	-	776,322.94	776,322.94
应付管理人报酬	-	-	-	1,165,955.87	1,165,955.87
应付托管费	-	-	-	194,325.99	194,325.99
应付销售服务费	-	-	-	214,443.92	214,443.92
应付交易费用	-	-	-	364,105.99	364,105.99
其他负债	-	-	-	220,009.83	220,009.83
负债总计	-	-	-	2,935,164.54	2,935,164.54
利率敏感度缺口	232,621,225.39	-	-	677,200,222.52	909,821,447.91

注：表中所示为本基金资产及负债的账面价值，并按照合约规定的利率重新定价日或到期日孰早者予以分类。

7.4.13.4.1.2 利率风险的敏感性分析

于本期末，本基金未持有交易性债券投资(上年度末：同)，因此市场利率的变动对于本基金资产净值无重大影响(上年度末：同)。

7.4.13.4.2 外汇风险

外汇风险是指金融工具的公允价值或未来现金流量因外汇汇率变动而发生波动的风险。本基金的所有资产及负债以人民币计价，因此无重大外汇风险。

7.4.13.4.3 其他价格风险

其他价格风险是指基金所持金融工具的公允价值或未来现金流量因除市场利率和外汇汇率以外的市场价格因素变动而发生波动的风险。本基金主要投资于证券交易所上市或银行间同业市场交易的股票和债券，所面临的其他价格风险来源于单个证券发行主体自身经营情况或特殊事项的影响，也可能来源于证券市场整体波动的影响。

本基金的基金管理人在构建和管理投资组合的过程中，通过对宏观经济情况及政策的分析，结合证券市场运行情况，做出资产配置及组合构建的决定；通过对单个证券的定性分析及定量分析，选择符合基金合同约定范围的投资品种进行投资。本基金的基金管理人定期结合宏观及微观环境的变化，对投资策略、资产配置、投资组合进行修正，来主动应对可能发生的其他价格风险。

本基金通过投资组合的分散化降低其他价格风险。股票、存托凭证等权益类资产占基金资产的比例为 0-95%；债券、货币市场工具、银行存款等固定收益类资产占基金资产比例不低于 5%；每个交易日日终在扣除股指期货合约需缴纳的交易保证金后，现金(不包括结算备付金、存出保证金、应收申购款等)或者到期日在一年以内的政府债券不低于基金资产净值的 5%。此外，本基金的基金管理人每日对本基金所持有的证券价格实施监控，定期运用多种定量方法对基金进行风险度量，包括 VaR(Value at Risk) 指标等来测试本基金面临的潜在价格风险，及时可靠地对风险进行跟踪和控制。

7.4.13.4.3.1 其他价格风险敞口

金额单位：人民币元

项目	本期末 2020 年 12 月 31 日		上年度末 2019 年 12 月 31 日	
	公允价值	占基金资产净值比例 (%)	公允价值	占基金资产净值比例 (%)

交易性金融资产—股票投资	1,474,149,468.84	91.77	679,763,193.66	74.71
交易性金融资产—基金投资	-	-	-	-
交易性金融资产—债券投资	-	-	-	-
交易性金融资产—贵金属投资	-	-	-	-
衍生金融资产—权证投资	-	-	-	-
其他	-	-	-	-
合计	1,474,149,468.84	91.77	679,763,193.66	74.71

7.4.13.4.3.2 其他价格风险的敏感性分析

假设	除业绩比较基准以外的其他市场变量保持不变		
	相关风险变量的变动	对资产负债表日基金资产净值的影响金额（单位：人民币元）	
		本期末（2020年12月31日）	上年度末（2019年12月31日）
分析	1. 业绩比较基准上升 5%	126,245,122.41	45,300,388.90
	2. 业绩比较基准下降 5%	-126,245,122.41	-45,300,388.90

7.4.14 有助于理解和分析会计报表需要说明的其他事项

(1) 公允价值

(a) 金融工具公允价值计量的方法

公允价值计量结果所属的层次，由对公允价值计量整体而言具有重要意义的输入值所属的最低层次决定：

第一层次：相同资产或负债在活跃市场上未经调整的报价。

第二层次：除第一层次输入值外相关资产或负债直接或间接可观察的输入值。

第三层次：相关资产或负债的不可观察输入值。

(b) 持续的以公允价值计量的金融工具

(i) 各层次金融工具公允价值

于本期末，本基金持有的以公允价值计量且其变动计入当期损益的金融资产中属于第一层次的余额为 1,455,411,600.11 元，属于第二层次的余额为 18,737,868.73 元，无属于第三层次的余

额(上年度末：第一层次 670,646,550.51 元，第二层次 9,116,643.15 元，无第三层次)。

(ii) 公允价值所属层次间的重大变动

本基金以导致各层次之间转换的事项发生日为确认各层次之间转换的时点。

对于证券交易所上市的股票和债券，若出现重大事项停牌、交易不活跃(包括涨跌停时的交易不活跃)、或属于非公开发行等情况，本基金不会于停牌日至交易恢复活跃日期间、交易不活跃期间及限售期间将相关股票和债券的公允价值列入第一层次；并根据估值调整中采用的不可观察输入值对于公允价值的影响程度，确定相关股票和债券公允价值应属第二层次还是第三层次。

(iii) 第三层次公允价值余额和本期变动金额

无。

(c) 非持续的以公允价值计量的金融工具

于本期末，本基金未持有非持续的以公允价值计量的金融资产(上年度末：同)。

(d) 不以公允价值计量的金融工具

不以公允价值计量的金融资产和负债主要包括应收款项和其他金融负债，其账面价值与公允价值相差很小。

(2) 除公允价值外，截至资产负债表日本基金无需要说明的其他重要事项。

§ 8 投资组合报告

8.1 期末基金资产组合情况

金额单位：人民币元

序号	项目	金额	占基金总资产的比例 (%)
1	权益投资	1,474,149,468.84	89.93
	其中：股票	1,474,149,468.84	89.93
2	基金投资	-	-
3	固定收益投资	-	-
	其中：债券	-	-
	资产支持证券	-	-
4	贵金属投资	-	-
5	金融衍生品投资	-	-
6	买入返售金融资产	-	-
	其中：买断式回购的买入返售金融资产	-	-
7	银行存款和结算备付金合计	108,758,936.78	6.63
8	其他各项资产	56,305,318.89	3.43
9	合计	1,639,213,724.51	100.00

8.2 报告期末按行业分类的股票投资组合

8.2.1 报告期末按行业分类的境内股票投资组合

金额单位：人民币元

代码	行业类别	公允价值（元）	占基金资产净值比例（%）
A	农、林、牧、渔业	32,694,462.00	2.04
B	采矿业	161,119,243.69	10.03
C	制造业	1,278,340,080.24	79.58
D	电力、热力、燃气及水生产和供应业	-	-
E	建筑业	-	-
F	批发和零售业	16,322.72	0.00
G	交通运输、仓储和邮政业	19,998.88	0.00
H	住宿和餐饮业	-	-
I	信息传输、软件和信息技术服务业	157,381.60	0.01
J	金融业	1,714,383.21	0.11
K	房地产业	8,975.14	0.00
L	租赁和商务服务业	-	-
M	科学研究和技术服务业	15,649.20	0.00
N	水利、环境和公共设施管理业	62,972.16	0.00
O	居民服务、修理和其他服务业	-	-
P	教育	-	-
Q	卫生和社会工作	-	-
R	文化、体育和娱乐业	-	-
S	综合	-	-
	合计	1,474,149,468.84	91.77

8.2.2 报告期末按行业分类的港股通投资股票投资组合

无。

8.3 期末按公允价值占基金资产净值比例大小排序的所有股票投资明细

金额单位：人民币元

序号	股票代码	股票名称	数量（股）	公允价值（元）	占基金资产净值比例（%）
1	000902	新洋丰	11,526,018	184,416,288.00	11.48
2	601677	明泰铝业	11,385,072	160,984,918.08	10.02
3	601633	长城汽车	3,844,277	145,352,113.37	9.05
4	601899	紫金矿业	13,884,761	128,989,429.69	8.03
5	601877	正泰电器	3,137,564	122,867,006.24	7.65
6	601966	玲珑轮胎	2,532,539	89,069,396.63	5.54
7	002597	金禾实业	2,463,100	79,878,333.00	4.97

8	002179	中航光电	966,500	75,667,285.00	4.71
9	300395	菲利华	1,098,927	65,748,802.41	4.09
10	300699	光威复材	499,677	44,496,236.85	2.77
11	002182	云海金属	2,898,000	38,311,560.00	2.38
12	002884	凌霄泵业	1,553,169	37,120,739.10	2.31
13	601058	赛轮轮胎	6,023,240	36,380,369.60	2.26
14	002088	鲁阳节能	3,037,000	33,680,330.00	2.10
15	300087	荃银高科	1,067,400	32,694,462.00	2.04
16	601168	西部矿业	2,595,300	32,129,814.00	2.00
17	603989	艾华集团	1,092,498	29,278,946.40	1.82
18	600399	ST 抚钢	1,799,940	26,819,106.00	1.67
19	600183	生益科技	713,619	20,095,511.04	1.25
20	002588	史丹利	3,383,200	19,419,568.00	1.21
21	600486	扬农化工	143,532	18,946,224.00	1.18
22	688981	中芯国际	220,304	12,462,597.28	0.78
23	600372	中航电子	565,403	11,110,168.95	0.69
24	688021	奥福环保	159,361	9,773,610.13	0.61
25	688550	瑞联新材	107,004	9,208,960.27	0.57
26	601995	中金公司	24,951	1,714,383.21	0.11
27	688063	派能科技	5,499	1,422,151.38	0.09
28	300775	三角防务	32,400	1,277,208.00	0.08
29	300999	金龙鱼	12,114	1,069,545.06	0.07
30	688185	康希诺	2,986	1,062,060.48	0.07
31	688586	江航装备	16,436	496,367.20	0.03
32	688301	奕瑞科技	2,427	394,921.44	0.02
33	300896	爱美客	473	285,389.28	0.02
34	688528	秦川物联	8,337	136,226.58	0.01
35	688589	力合微	3,562	125,845.46	0.01
36	688617	惠泰医疗	1,673	124,571.58	0.01
37	688560	明冠新材	3,832	105,226.72	0.01
38	605009	豪悦护理	497	94,579.10	0.01
39	688698	伟创电气	4,751	84,995.39	0.01
40	688215	瑞晟智能	1,229	56,681.48	0.00
41	300867	圣元环保	1,498	47,891.06	0.00
42	300926	博俊科技	3,584	38,563.84	0.00
43	605338	巴比食品	1,012	38,213.12	0.00
44	300919	中伟股份	610	37,521.10	0.00
45	300900	广联航空	879	29,147.64	0.00
46	300927	江天化学	2,163	28,962.57	0.00
47	300877	金春股份	569	28,933.65	0.00
48	300868	杰美特	593	25,665.04	0.00
49	300871	回盛生物	618	23,916.60	0.00

50	300910	瑞丰新材	474	22,690.38	0.00
51	003026	中晶科技	461	21,740.76	0.00
52	605068	明新旭腾	641	21,095.31	0.00
53	003006	百亚股份	804	20,220.60	0.00
54	300873	海晨股份	484	19,998.88	0.00
55	300878	维康药业	401	19,536.72	0.00
56	002541	鸿路钢构	523	19,105.19	0.00
57	300891	惠云钛业	1,143	18,745.20	0.00
58	003029	吉大正元	716	18,716.24	0.00
59	003028	振邦智能	432	18,010.08	0.00
60	300908	仲景食品	285	17,225.40	0.00
61	300884	狄耐克	499	16,721.49	0.00
62	605179	一鸣食品	939	16,582.74	0.00
63	300898	熊猫乳品	496	16,382.88	0.00
64	300892	品渥食品	272	16,322.72	0.00
65	300909	汇创达	386	15,698.62	0.00
66	300887	谱尼测试	210	15,649.20	0.00
67	300864	南大环境	166	15,081.10	0.00
68	300889	爱克股份	479	14,427.48	0.00
69	300890	翔丰华	286	13,971.10	0.00
70	300895	铜牛信息	283	12,819.90	0.00
71	300879	大叶股份	466	12,637.92	0.00
72	002997	瑞鹄模具	751	12,414.03	0.00
73	300882	万胜智能	440	11,347.60	0.00
74	605155	西大门	350	10,668.00	0.00
75	300911	亿田智能	309	10,215.54	0.00
76	300893	松原股份	276	9,682.08	0.00
77	300918	南山智尚	1,063	9,503.22	0.00
78	300922	天秦装备	287	9,063.46	0.00
79	300917	特发服务	281	8,975.14	0.00
80	605277	新亚电子	507	8,593.65	0.00
81	003030	祖名股份	480	7,286.40	0.00
82	300886	华业香料	147	6,713.49	0.00
83	003031	中瓷电子	387	5,909.49	0.00
84	002906	华阳集团	172	4,637.12	0.00
85	003018	金富科技	27	336.69	0.00

注：截至报告期末，本基金投资的一家公司发行的证券新洋丰(000902.SZ)、明泰铝业(601677.SH)因市值波动导致投资比例被动超标。

8.4 报告期内股票投资组合的重大变动

8.4.1 累计买入金额超出期初基金资产净值 2%或前 20 名的股票明细

金额单位：人民币元

序号	股票代码	股票名称	本期累计买入金额	占期初基金资产净值比例(%)
1	601633	长城汽车	256,203,314.82	28.16
2	000902	新洋丰	231,943,281.42	25.49
3	601899	紫金矿业	208,424,258.50	22.91
4	000683	远兴能源	192,019,770.36	21.11
5	601677	明泰铝业	189,712,969.66	20.85
6	002614	奥佳华	183,922,947.65	20.22
7	002078	太阳纸业	181,691,581.11	19.97
8	300487	蓝晓科技	164,503,288.89	18.08
9	601877	正泰电器	155,941,879.20	17.14
10	600988	赤峰黄金	154,062,245.19	16.93
11	002541	鸿路钢构	136,499,095.63	15.00
12	688196	卓越新能	135,434,483.35	14.89
13	002375	亚厦股份	130,931,918.83	14.39
14	300395	菲利华	130,609,888.68	14.36
15	300699	光威复材	128,379,047.62	14.11
16	600166	福田汽车	124,657,075.00	13.70
17	300806	斯迪克	122,873,062.24	13.51
18	603867	新化股份	117,871,014.33	12.96
19	688788	科思科技	106,162,918.03	11.67
20	600562	国睿科技	100,432,094.19	11.04
21	603353	和顺石油	96,336,372.55	10.59
22	688550	瑞联新材	93,658,663.66	10.29
23	002285	世联行	91,885,715.93	10.10
24	600297	广汇汽车	91,036,320.29	10.01
25	601966	玲珑轮胎	87,009,690.42	9.56
26	603989	艾华集团	86,101,498.17	9.46
27	002597	金禾实业	83,917,486.41	9.22
28	300450	先导智能	73,432,236.53	8.07
29	002179	中航光电	70,796,283.00	7.78
30	300146	汤臣倍健	69,046,709.78	7.59
31	603128	华贸物流	65,205,293.16	7.17
32	600577	精达股份	62,819,840.93	6.90
33	002099	海翔药业	61,875,165.91	6.80
34	002373	千方科技	61,120,621.56	6.72
35	000913	钱江摩托	60,948,161.35	6.70
36	002601	龙麟佰利	59,473,031.61	6.54
37	688299	长阳科技	58,946,863.52	6.48

38	600216	浙江医药	57,770,493.18	6.35
39	002930	宏川智慧	54,759,454.26	6.02
40	600063	皖维高新	54,193,251.98	5.96
41	002588	史丹利	53,172,429.16	5.84
42	601058	赛轮轮胎	51,940,515.96	5.71
43	300203	聚光科技	50,093,932.21	5.51
44	603035	常熟汽饰	48,372,999.95	5.32
45	601168	西部矿业	44,202,192.61	4.86
46	600075	新疆天业	43,223,055.64	4.75
47	002415	海康威视	42,261,910.41	4.65
48	300166	东方国信	41,489,901.00	4.56
49	600859	王府井	41,239,716.90	4.53
50	688015	交控科技	40,938,635.62	4.50
51	600764	中国海防	39,657,036.17	4.36
52	002088	鲁阳节能	38,564,263.00	4.24
53	600425	青松建化	37,830,561.82	4.16
54	002643	万润股份	37,459,616.13	4.12
55	600160	巨化股份	37,423,932.80	4.11
56	002182	云海金属	36,932,232.00	4.06
57	600079	人福医药	36,780,871.00	4.04
58	601668	中国建筑	36,681,709.20	4.03
59	000681	视觉中国	36,636,498.80	4.03
60	300121	阳谷华泰	36,360,322.86	4.00
61	603916	苏博特	34,942,519.48	3.84
62	000100	TCL 科技	34,702,426.03	3.81
63	002960	青鸟消防	34,618,915.00	3.81
64	688363	华熙生物	34,070,977.80	3.74
65	600185	格力地产	33,742,984.40	3.71
66	300440	运达科技	33,213,317.75	3.65
67	300624	万兴科技	32,799,000.40	3.60
68	002906	华阳集团	32,731,137.67	3.60
69	600233	圆通速递	32,180,549.57	3.54
70	603466	风语筑	32,083,357.78	3.53
71	002410	广联达	32,066,869.29	3.52
72	603018	华设集团	32,000,300.08	3.52
73	688009	中国通号	31,767,404.18	3.49
74	002043	兔宝宝	31,709,163.74	3.49
75	601601	中国太保	31,602,719.29	3.47
76	000910	大亚圣象	31,043,164.10	3.41
77	000807	云铝股份	30,335,270.00	3.33
78	300115	长盈精密	30,296,563.17	3.33
79	002241	歌尔股份	30,117,839.72	3.31

80	002928	华夏航空	29,972,942.50	3.29
81	000830	鲁西化工	29,661,616.68	3.26
82	002332	仙琚制药	29,487,193.02	3.24
83	002982	湘佳股份	29,279,691.79	3.22
84	002884	凌霄泵业	28,648,593.27	3.15
85	600835	上海机电	28,152,392.82	3.09
86	688039	当虹科技	28,052,620.19	3.08
87	600486	扬农化工	27,704,159.99	3.05
88	603186	华正新材	27,651,794.02	3.04
89	603327	福蓉科技	27,548,574.73	3.03
90	300408	三环集团	27,503,359.40	3.02
91	002709	天赐材料	27,219,768.50	2.99
92	002690	美亚光电	26,953,862.23	2.96
93	600399	ST 抚钢	26,667,657.90	2.93
94	000848	承德露露	25,824,372.25	2.84
95	300633	开立医疗	25,516,673.62	2.80
96	000002	万 科 A	25,410,403.91	2.79
97	603659	璞泰来	25,118,774.00	2.76
98	002734	利民股份	25,050,776.60	2.75
99	601766	中国中车	24,440,674.47	2.69
100	000975	银泰黄金	24,341,017.40	2.68
101	600598	北大荒	24,314,481.40	2.67
102	600893	航发动力	24,236,153.00	2.66
103	600588	用友网络	23,953,451.89	2.63
104	601952	苏垦农发	23,645,788.69	2.60
105	603516	淳中科技	22,893,462.60	2.52
106	000725	京东方 A	22,889,678.00	2.52
107	603068	博通集成	22,385,708.72	2.46
108	300087	荃银高科	22,376,058.59	2.46
109	603010	万盛股份	22,162,195.00	2.44
110	300192	科德教育	22,069,808.00	2.43
111	300113	顺网科技	21,782,900.78	2.39
112	603385	惠达卫浴	21,598,697.84	2.37
113	300381	溢多利	21,134,896.31	2.32
114	600183	生益科技	20,886,510.71	2.30
115	601233	桐昆股份	20,818,225.70	2.29
116	600547	山东黄金	20,238,134.64	2.22
117	000603	盛达资源	20,192,195.46	2.22
118	600059	古越龙山	19,690,989.17	2.16
119	002648	卫星石化	19,228,472.62	2.11
120	300587	天铁股份	19,090,582.00	2.10
121	603650	彤程新材	18,870,913.40	2.07

122	601965	中国汽研	18,706,373.00	2.06
123	000012	南玻A	18,485,653.50	2.03
124	002185	华天科技	18,445,665.00	2.03
125	300258	精锻科技	18,443,492.20	2.03
126	601919	中远海控	18,436,998.00	2.03
127	000960	锡业股份	18,357,794.34	2.02
128	002258	利尔化学	18,336,094.71	2.02
129	600597	光明乳业	18,248,611.96	2.01
130	000710	贝瑞基因	18,205,914.00	2.00

注：本期累计买入金额指买入成交金额（成交单价乘以成交数量），不考虑相关交易费用。

8.4.2 累计卖出金额超出期初基金资产净值 2%或前 20 名的股票明细

金额单位：人民币元

序号	股票代码	股票名称	本期累计卖出金额	占期初基金资产净值比例(%)
1	601633	长城汽车	267,926,860.63	29.45
2	600988	赤峰黄金	199,272,706.62	21.90
3	002614	奥佳华	182,112,044.69	20.02
4	002541	鸿路钢构	180,975,102.30	19.89
5	300487	蓝晓科技	171,732,789.69	18.88
6	000683	远兴能源	170,143,863.93	18.70
7	002078	太阳纸业	168,057,116.13	18.47
8	688196	卓越新能	138,367,337.32	15.21
9	300395	菲利华	129,478,130.89	14.23
10	600166	福田汽车	126,399,927.34	13.89
11	601899	紫金矿业	117,808,647.27	12.95
12	002285	世联行	116,791,063.99	12.84
13	603867	新化股份	114,122,107.25	12.54
14	300806	斯迪克	113,512,286.71	12.48
15	300699	光威复材	107,798,286.89	11.85
16	603353	和顺石油	105,631,820.15	11.61
17	000902	新洋丰	101,236,159.45	11.13
18	000725	京东方A	94,916,648.26	10.43
19	002375	亚厦股份	94,589,949.42	10.40
20	600562	国睿科技	94,292,732.00	10.36
21	002511	中顺洁柔	85,607,032.86	9.41
22	000913	钱江摩托	82,118,074.49	9.03
23	688788	科思科技	81,606,300.77	8.97
24	600297	广汇汽车	81,190,359.33	8.92
25	688550	瑞联新材	80,255,768.38	8.82
26	000100	TCL 科技	76,719,678.00	8.43
27	300450	先导智能	71,087,681.40	7.81
28	300146	汤臣倍健	69,464,600.71	7.63

29	300014	亿纬锂能	65,990,151.81	7.25
30	300406	九强生物	65,328,938.90	7.18
31	688299	长阳科技	60,848,454.19	6.69
32	300601	康泰生物	60,699,009.03	6.67
33	600216	浙江医药	59,051,591.41	6.49
34	300203	聚光科技	58,326,594.52	6.41
35	603128	华贸物流	58,009,563.71	6.38
36	002601	龙麟佰利	57,674,200.12	6.34
37	002099	海翔药业	57,222,266.52	6.29
38	600577	精达股份	56,436,170.41	6.20
39	002373	千方科技	56,373,651.72	6.20
40	601877	正泰电器	55,446,838.80	6.09
41	603989	艾华集团	53,739,491.84	5.91
42	600063	皖维高新	50,427,213.29	5.54
43	002912	中新赛克	45,118,069.76	4.96
44	002930	宏川智慧	45,057,901.36	4.95
45	002241	歌尔股份	43,614,635.10	4.79
46	002982	湘佳股份	42,695,491.45	4.69
47	688015	交控科技	41,901,665.55	4.61
48	002415	海康威视	41,418,241.26	4.55
49	002906	华阳集团	40,933,257.00	4.50
50	600075	新疆天业	40,814,167.80	4.49
51	603035	常熟汽饰	40,783,515.18	4.48
52	300624	万兴科技	39,713,404.42	4.36
53	002643	万润股份	39,657,768.21	4.36
54	601677	明泰铝业	39,147,330.20	4.30
55	600764	中国海防	39,120,255.80	4.30
56	000681	视觉中国	38,639,768.58	4.25
57	002332	仙琚制药	38,380,368.47	4.22
58	600079	人福医药	37,459,424.72	4.12
59	300166	东方国信	37,002,423.25	4.07
60	300121	阳谷华泰	36,078,963.40	3.97
61	603018	华设集团	35,343,604.02	3.88
62	002185	华天科技	35,330,217.20	3.88
63	002588	史丹利	34,915,681.40	3.84
64	600185	格力地产	34,903,514.23	3.84
65	600859	王府井	34,491,954.50	3.79
66	600160	巨化股份	34,411,014.69	3.78
67	601668	中国建筑	33,861,854.47	3.72
68	600425	青松建化	33,804,260.24	3.72
69	603916	苏博特	33,638,188.44	3.70
70	002410	广联达	33,358,697.56	3.67

71	002709	天赐材料	32,018,682.80	3.52
72	600233	圆通速递	31,967,422.67	3.51
73	000807	云铝股份	31,692,917.84	3.48
74	000830	鲁西化工	31,196,968.73	3.43
75	601601	中国太保	30,684,539.10	3.37
76	300115	长盈精密	30,488,244.57	3.35
77	688009	中国通号	30,394,968.12	3.34
78	300440	运达科技	29,484,968.00	3.24
79	300088	长信科技	29,370,868.00	3.23
80	002960	青鸟消防	29,368,480.00	3.23
81	000910	大亚圣象	29,083,818.94	3.20
82	002202	金风科技	29,023,701.49	3.19
83	603466	风语筑	28,587,368.24	3.14
84	002043	兔宝宝	28,523,973.90	3.14
85	002928	华夏航空	28,298,014.99	3.11
86	688363	华熙生物	28,259,170.66	3.11
87	002734	利民股份	28,119,407.76	3.09
88	688039	当虹科技	27,786,472.43	3.05
89	300633	开立医疗	27,490,248.62	3.02
90	601952	苏垦农发	27,271,651.36	3.00
91	603690	至纯科技	27,041,990.00	2.97
92	300001	特锐德	26,434,253.98	2.91
93	603327	福蓉科技	26,158,736.40	2.88
94	300408	三环集团	26,028,520.01	2.86
95	300679	电连技术	25,401,612.42	2.79
96	603186	华正新材	25,362,744.34	2.79
97	002690	美亚光电	25,148,600.24	2.76
98	000848	承德露露	24,691,960.18	2.71
99	000975	银泰黄金	24,617,556.78	2.71
100	000002	万科A	24,585,657.57	2.70
101	600893	航发动力	24,546,425.27	2.70
102	600835	上海机电	24,467,011.91	2.69
103	600598	北大荒	24,239,511.00	2.66
104	601766	中国中车	23,596,893.03	2.59
105	600059	古越龙山	23,385,355.31	2.57
106	600588	用友网络	22,763,467.32	2.50
107	002607	中公教育	22,327,397.43	2.45
108	603069	海汽集团	22,256,072.00	2.45
109	603650	彤程新材	22,180,354.00	2.44
110	603068	博通集成	22,068,363.70	2.43
111	300381	溢多利	21,986,159.42	2.42
112	603659	璞泰来	21,456,941.62	2.36

113	300113	顺网科技	21,447,836.20	2.36
114	002815	崇达技术	20,928,547.55	2.30
115	002695	煌上煌	20,246,816.98	2.23
116	300777	中简科技	20,196,837.00	2.22
117	300815	玉禾田	19,871,477.19	2.18
118	600547	山东黄金	19,772,099.56	2.17
119	601233	桐昆股份	19,616,431.70	2.16
120	603516	淳中科技	19,556,572.80	2.15
121	002648	卫星石化	19,017,276.63	2.09
122	300258	精锻科技	18,856,289.18	2.07
123	300383	光环新网	18,751,613.00	2.06
124	300724	捷佳伟创	18,748,042.93	2.06
125	300035	中科电气	18,614,635.88	2.05
126	300192	科德教育	18,465,478.00	2.03
127	601965	中国汽研	18,352,211.00	2.02
128	603010	万盛股份	18,205,086.40	2.00
129	000012	南玻A	18,199,743.83	2.00

注：本期累计卖出金额指卖出成交金额（成交单价乘以成交数量），不考虑相关交易费用。

8.4.3 买入股票的成本总额及卖出股票的收入总额

单位：人民币元

买入股票成本（成交）总额	8,069,102,001.61
卖出股票收入（成交）总额	7,780,166,198.17

注：上述金额均指成交金额（成交单价乘以成交数量），不考虑相关交易费用。

8.5 期末按债券品种分类的债券投资组合

无。

8.6 期末按公允价值占基金资产净值比例大小排序的前五名债券投资明细

无。

8.7 期末按公允价值占基金资产净值比例大小排序的所有资产支持证券投资明细

无。

8.8 报告期末按公允价值占基金资产净值比例大小排序的前五名贵金属投资明细

无。

8.9 期末按公允价值占基金资产净值比例大小排序的前五名权证投资明细

无。

8.10 报告期末本基金投资的股指期货交易情况说明

无。

8.11 报告期末本基金投资的国债期货交易情况说明

无。

8.12 投资组合报告附注

8.12.1 基金投资的前十名证券的发行主体本期是否出现被监管部门立案调查，或在报告编制日前一年内受到公开谴责、处罚的情形

本基金投资的前十名证券的发行主体本期没有出现被监管部门立案调查，或在报告编制日前一年内受到公开谴责、处罚的情形。

8.12.2 基金投资的前十名股票是否超出基金合同规定的备选股票库

本基金投资的前十名股票未超出基金合同规定的备选股票库。

8.12.3 期末其他各项资产构成

单位：人民币元

序号	名称	金额
1	存出保证金	3,622,717.19
2	应收证券清算款	51,484,101.10
3	应收股利	-
4	应收利息	32,833.57
5	应收申购款	1,165,667.03
6	其他应收款	-
7	待摊费用	-
8	其他	-
9	合计	56,305,318.89

8.12.4 期末持有的处于转股期的可转换债券明细

无。

8.12.5 期末前十名股票中存在流通受限情况的说明

无。

8.12.6 投资组合报告附注的其他文字描述部分

由于四舍五入原因，分项之和与合计可能有尾差。

§ 9 基金份额持有人信息

9.1 期末基金份额持有人户数及持有人结构

份额单位：份

份额级别	持有人户数(户)	户均持有的基金份额	持有人结构			
			机构投资者		个人投资者	
			持有份额	占总份额比例(%)	持有份额	占总份额比例(%)
大成睿景灵活配置混合 A	78,606	9,297.42	110,051,543.87	15.06	620,781,395.94	84.94
大成睿景灵活配置混合 C	41,892	9,583.81	10,077,951.73	2.51	391,407,049.47	97.49
合计	120,498	9,396.99	120,129,495.60	10.61	1,012,188,445.41	89.39

注：1、上述机构/个人投资者持有份额占总份额比例的计算中，对分级份额，比例的分母采用各自级别的份额，对合计数，比例的分母采用下属分级基金份额的合计数（即期末基金份额总额）。

2、持有人户数为有效户数，即存量份额大于零的账户。

9.2 期末基金管理人的从业人员持有本基金的情况

项目	份额级别	持有份额总数(份)	占基金总份额比例(%)
基金管理人所有从业人员持有本基金	大成睿景灵活配置混合 A	396,618.41	0.0543
	大成睿景灵活配置混合 C	142,870.07	0.0356
	合计	539,488.48	0.0476

注：上述占基金总份额比例的计算中，对分级份额，比例的分母采用各自级别的份额，对合计数，比例的分母采用下属分级基金份额的合计数（即期末基金份额总额）。

9.3 期末基金管理人的从业人员持有本开放式基金份额总量区间情况

项目	份额级别	持有基金份额总量的数量区间（万份）
本公司高级管理人员、基金投资和部门负责人持有本开放式基金	大成睿景灵活配置混合 A	10~50
	大成睿景灵活配置混合 C	0
	合计	10~50
本基金基金经理持有本开放式基金	大成睿景灵活配置混合 A	0
	大成睿景灵活配置混合 C	0
	合计	0

9.4 期末兼任私募资产管理计划投资经理的基金经理本人及其直系亲属持有本人管理的产情况

无。

§ 10 开放式基金份额变动

单位：份

项目	大成睿景灵活配置混合 A	大成睿景灵活配置混合 C
基金合同生效日 (2015年5月26日) 基金份额总额	2,702,699,750.93	1,532,807,589.94
本报告期期初基金份额总额	737,625,522.54	398,315,893.54
本报告期基金总申购份额	1,461,799,838.44	1,179,970,216.66
减：本报告期基金总赎回份额	1,468,592,421.17	1,176,801,109.00
本报告期基金拆分变动份额（份额减少以“-”填列）	-	-
本报告期期末基金份额总额	730,832,939.81	401,485,001.20

§ 11 重大事件揭示

11.1 基金份额持有人大会决议

无。

11.2 基金管理人、基金托管人的专门基金托管部门的重大人事变动

一、基金管理人的重大人事变动

1. 2020 年 12 月 28 日, 经大成基金管理有限公司 2020 年第一次临时股东会审议通过, 选举林昌先生担任公司股东董事, 翟斌先生不再担任公司股东董事。

2. 2020 年 12 月 28 日, 经大成基金管理有限公司第七届董事会第八次会议审议通过, 选举林昌先生担任公司第七届董事会副董事长, 同时, 选举其担任第七届董事会合规与风险管理委员会委员, 第七届董事会审计委员会委员。翟斌先生不再担任公司第七届董事会副董事长、第七届董事会合规与风险管理委员会委员、第七届董事会审计委员会委员。

上述变更详见公司相关公告。

二、基金托管人的基金托管部门的重大人事变动

本报告期内, 基金托管人的专门基金托管部门无重大人事变动。

11.3 涉及基金管理人、基金财产、基金托管业务的诉讼

无。

11.4 基金投资策略的改变

本基金投资策略在本报告期内没有重大改变。

11.5 为基金进行审计的会计师事务所情况

本基金聘任的为本基金审计的会计师事务所为普华永道中天会计师事务所有限公司, 本年度应支付的审计费用为 10 万元。该事务所自基金合同生效日起为本基金提供审计服务至今。

11.6 管理人、托管人及其高级管理人员受稽查或处罚等情况

本报告期内, 基金管理人、托管人的托管业务部门及其相关高级管理人员无受稽查或处罚等情况。

11.7 基金租用证券公司交易单元的有关情况

11.7.1 基金租用证券公司交易单元进行股票投资及佣金支付情况

金额单位: 人民币元

券商名称	交易单	股票交易	应支付该券商的佣金	备注
------	-----	------	-----------	----

	元数量	成交金额	占当期股票 成交总额的 比例	佣金	占当期佣金 总量的比 例	
广发证券	2	15,806,068,607.88	100.00%	14,404,386.50	100.00%	-

注：注：根据中国证监会颁布的《关于完善证券投资基金交易席位制度有关问题的通知》（证监基金字[2007]48号）的有关规定，本公司制定了租用证券公司交易单元的选择标准和程序。

租用证券公司交易单元的选择标准主要包括：

- （一）财务状况良好，最近一年无重大违规行为；
- （二）经营行为规范，内控制度健全，能满足各投资组合运作的保密性要求；
- （三）研究实力较强，能提供包括研究报告、路演服务、协助进行上市公司调研等研究服务；
- （四）具备各投资组合运作所需的高效、安全的通讯条件，有足够的交易和清算能力，满足各投资组合证券交易需要；
- （五）能提供投资组合运作、管理所需的其他券商服务；
- （六）相关基金合同、资产管理合同以及法律法规规定的其他条件。

租用证券公司交易单元的程序：首先根据租用证券公司交易单元的选择标准形成《券商服务评价表》，然后根据评分高低进行选择基金交易单元。

本报告期内，本基金无新增交易单元和退租交易单元。

11.7.2 基金租用证券公司交易单元进行其他证券投资的情况

金额单位：人民币元

券商名称	债券交易		债券回购交易		权证交易	
	成交金额	占当期债券 成交总额的 比例	成交金额	占当期债券 回购 成交总额的 比例	成交金额	占当期权 证 成交总额的 比例
广发证券	25,282,110.30	100.00%	-	-	-	-

11.8 其他重大事件

序号	公告事项	法定披露方式	法定披露日期
1	关于再次提请投资者及时更新已过期身份证件或者身份证明文件的公告	中国证监会基金电子披露网站、规定报刊及本公司网站	2020年12月31日
2	大成基金管理有限公司关于提示泰诚财富基金销售（大连）有限公司代销客户及时办理转托管业务的公告	中国证监会基金电子披露网站、规定报刊及本公司网站	2020年12月17日

3	大成睿景灵活配置混合型证券投资基金招募说明书更新	中国证监会基金电子披露网站、规定报刊及本公司网站	2020 年 12 月 2 日
4	大成睿景灵活配置混合型证券投资基金托管协议更新	中国证监会基金电子披露网站、规定报刊及本公司网站	2020 年 12 月 2 日
5	大成睿景灵活配置混合型证券投资基金基金合同更新	中国证监会基金电子披露网站、规定报刊及本公司网站	2020 年 12 月 2 日
6	大成睿景灵活配置混合型证券投资基金基金产品资料概要更新	中国证监会基金电子披露网站、规定报刊及本公司网站	2020 年 12 月 2 日
7	大成睿景灵活配置混合型证券投资基金基金产品资料概要更新	中国证监会基金电子披露网站、规定报刊及本公司网站	2020 年 12 月 2 日
8	关于调整旗下部分基金投资范围、增加侧袋机制并相应修改法律文件的公告	中国证监会基金电子披露网站、规定报刊及本公司网站	2020 年 12 月 1 日
9	大成睿景灵活配置混合型证券投资基金第三季度报告	中国证监会基金电子披露网站、规定报刊及本公司网站	2020 年 10 月 28 日
10	关于大成睿景灵活配置混合型证券投资基金 A、C 类份额增加中信建投证券股份有限公司为代销机构的公告	中国证监会基金电子披露网站、规定报刊及本公司网站	2020 年 10 月 13 日
11	关于大成睿景灵活配置混合型证券投资基金 A、C 类份额增加国泰君安证券股份有限公司为代销机构的公告	中国证监会基金电子披露网站、规定报刊及本公司网站	2020 年 8 月 31 日
12	大成睿景灵活配置混合型证券投资基金基金产品资料概要更新	中国证监会基金电子披露网站、规定报刊及本公司网站	2020 年 8 月 27 日
13	大成睿景灵活配置混合型证券投资基金基金产品资料概要更新	中国证监会基金电子披露网站、规定报刊及本公司网站	2020 年 8 月 27 日
14	大成睿景灵活配置混合型证券投资基金中期报告	中国证监会基金电子披露网站、规定报刊及本公司网站	2020 年 8 月 28 日
15	关于大成睿景灵活配置混合型证券投资基金 A、C 类份额增加中泰证券股份有限公司为代销机构的公告	中国证监会基金电子披露网站、规定报刊及本公司网站	2020 年 8 月 10 日
16	大成基金管理有限公司关于旗下部分基金增加蚂蚁(杭州)基金销售有限公司为销售机构的公告	中国证监会基金电子披露网站、规定报刊及本公司网站	2020 年 8 月 4 日
17	大成睿景灵活配置混合型证券投资基金第二季度报告	中国证监会基金电子披露网站、规定报刊及本	2020 年 7 月 21 日

		公司网站	
18	关于再次提请投资者及时更新已过期身份证件或者身份证明文件的公告	中国证监会基金电子披露网站、规定报刊及本公司网站	2020 年 7 月 1 日
19	大成睿景灵活配置混合型证券投资基金招募说明书摘要更新	中国证监会基金电子披露网站、规定报刊及本公司网站	2020 年 6 月 24 日
20	大成睿景灵活配置混合型证券投资基金招募说明书更新	中国证监会基金电子披露网站、规定报刊及本公司网站	2020 年 6 月 24 日
21	大成基金管理有限公司关于旗下部分基金增加安信证券股份有限公司为销售机构的公告	中国证监会基金电子披露网站、规定报刊及本公司网站	2020 年 6 月 18 日
22	大成基金关于旗下部分基金增加中信证券华南股份有限公司为销售机构的公告	中国证监会基金电子披露网站、规定报刊及本公司网站	2020 年 5 月 6 日
23	大成睿景灵活配置混合 2019 年年度报告	中国证监会基金电子披露网站、规定报刊及本公司网站	2020 年 4 月 29 日
24	大成基金关于终止泰诚财富基金销售（大连）有限公司办理相关销售业务的公告	中国证监会基金电子披露网站、规定报刊及本公司网站	2020 年 4 月 25 日
25	大成睿景灵活配置混合 2020 年第一季度报告	中国证监会基金电子披露网站、规定报刊及本公司网站	2020 年 4 月 21 日
26	大成基金管理有限公司关于延迟披露旗下公募基金 2019 年年度报告的公告	中国证监会基金电子披露网站、规定报刊及本公司网站	2020 年 3 月 25 日
27	大成基金管理有限公司关于注销南京分公司的公告	中国证监会基金电子披露网站、规定报刊及本公司网站	2020 年 3 月 21 日
28	大成基金管理有限公司关于注销青岛分公司的公告	中国证监会基金电子披露网站、规定报刊及本公司网站	2020 年 2 月 29 日
29	大成基金关于 APP 交易平台汇款交易费率优惠的公告	中国证监会基金电子披露网站、规定报刊及本公司网站	2020 年 2 月 26 日
30	大成基金管理有限公司关于 2020 年春节假期延长期间调整公司公募基金开放时间等相关事宜的公告	中国证监会基金电子披露网站、规定报刊及本公司网站	2020 年 1 月 30 日
31	大成睿景灵活配置混合 2019 年第四季度报告	中国证监会基金电子披露网站、规定报刊及本公司网站	2020 年 1 月 17 日
32	大成睿景灵活配置混合基金经理变更	中国证监会基金电子披	2020 年 1 月 15 日

	公告	露网站、规定报刊及本公司网站	
33	大成睿景灵活配置混合招募说明书摘要更新	中国证监会基金电子披露网站、规定报刊及本公司网站	2020 年 1 月 15 日
34	大成睿景灵活配置混合招募说明书更新	中国证监会基金电子披露网站、规定报刊及本公司网站	2020 年 1 月 15 日
35	大成睿景灵活配置混合招募说明书摘要更新	中国证监会基金电子披露网站、规定报刊及本公司网站	2020 年 1 月 4 日
36	大成睿景灵活配置混合招募说明书更新	中国证监会基金电子披露网站、规定报刊及本公司网站	2020 年 1 月 4 日
37	大成睿景灵活配置混合基金增聘基金经理公告	中国证监会基金电子披露网站、规定报刊及本公司网站	2020 年 1 月 4 日

§ 12 影响投资者决策的其他重要信息

12.1 报告期内单一投资者持有基金份额比例达到或超过 20%的情况

无。

12.2 影响投资者决策的其他重要信息

无。

§ 13 备查文件目录

13.1 备查文件目录

- 1、中国证监会批准设立大成睿景灵活配置混合型证券投资基金的文件；
- 2、《大成睿景灵活配置混合型证券投资基金基金合同》；
- 3、《大成睿景灵活配置混合型证券投资基金托管协议》；
- 4、大成基金管理有限公司批准文件、营业执照、公司章程；
- 5、本报告期内在指定报刊上披露的各种公告原稿。

13.2 存放地点

备查文件存放在本基金管理人和托管人的住所。

13.3 查阅方式

投资者可在营业时间免费查阅，或登录本基金管理人网站 <http://www.dcfund.com.cn> 进行查

阅。

大成基金管理有限公司

2021 年 3 月 30 日