

# 国都量化精选混合型证券投资基金 2020 年 年度报告

2020 年 12 月 31 日

基金管理人：国都证券股份有限公司

基金托管人：兴业银行股份有限公司

送出日期：2021 年 3 月 30 日

## § 1 重要提示及目录

### 1.1 重要提示

基金管理人的董事会及董事保证本报告所载资料不存在虚假记载、误导性陈述或重大遗漏，并对其内容的真实性、准确性和完整性承担个别及连带责任。本年度报告已经三分之二以上独立董事签字同意，并由董事长签发。

基金托管人兴业银行股份有限公司根据本基金合同规定，于 2021 年 3 月 24 日复核了本报告中的财务指标、净值表现和投资组合报告等内容，保证复核内容不存在虚假记载、误导性陈述或者重大遗漏。

基金管理人承诺以诚实信用、勤勉尽责的原则管理和运用基金资产，但不保证基金一定盈利。

基金的过往业绩并不代表其未来表现。投资有风险，投资者在作出投资决策前应仔细阅读本基金的招募说明书。

本报告中财务资料经审计，中审华会计师事务所（特殊普通合伙）为本基金出具了无保留意见的审计报告，请投资者注意阅读。

本报告期自 2020 年 1 月 1 日起至 12 月 31 日止。

## 1.2 目录

<b>§1 重要提示及目录</b> .....	<b>2</b>
1.1 重要提示.....	2
1.2 目录.....	3
<b>§2 基金简介</b> .....	<b>5</b>
2.1 基金基本情况.....	5
2.2 基金产品说明.....	5
2.3 基金管理人和基金托管人.....	5
2.4 信息披露方式.....	6
2.5 其他相关资料.....	6
<b>§3 主要财务指标、基金净值表现及利润分配情况</b> .....	<b>7</b>
3.1 主要会计数据和财务指标.....	7
3.2 基金净值表现.....	7
3.3 其他指标.....	9
3.4 过去三年基金的利润分配情况.....	9
<b>§4 管理人报告</b> .....	<b>10</b>
4.1 基金管理人及基金经理情况.....	10
4.2 管理人对报告期内本基金运作合规守信情况的说明.....	11
4.3 管理人对报告期内公平交易情况的专项说明.....	11
4.4 管理人对报告期内基金的投资策略和业绩表现的说明.....	12
4.5 管理人对宏观经济、证券市场及行业走势的简要展望.....	13
4.6 管理人内部有关本基金的监察稽核工作情况.....	13
4.7 管理人对报告期内基金估值程序等事项的说明.....	14
4.8 管理人对报告期内基金利润分配情况的说明.....	14
4.9 报告期内管理人对本基金持有人数或基金资产净值预警情形的说明.....	14
<b>§5 托管人报告</b> .....	<b>15</b>
5.1 报告期内本基金托管人合规守信情况声明.....	15
5.2 托管人对报告期内本基金投资运作合规守信、净值计算、利润分配等情况的说明.....	15
5.3 托管人对本年度报告中财务信息等内容的真实、准确和完整发表意见.....	15
<b>§6 审计报告</b> .....	<b>16</b>
6.1 审计报告基本信息.....	16
6.2 审计报告的基本内容.....	16
<b>§7 年度财务报表</b> .....	<b>19</b>
7.1 资产负债表.....	19
7.2 利润表.....	20
7.3 所有者权益（基金净值）变动表.....	21
7.4 报表附注.....	22
<b>§8 投资组合报告</b> .....	<b>47</b>
8.1 期末基金资产组合情况.....	47
8.2 期末按行业分类的股票投资组合.....	47
8.3 期末按公允价值占基金资产净值比例大小排序的所有股票投资明细.....	48
8.4 报告期内股票投资组合的重大变动.....	49
8.5 期末按债券品种分类的债券投资组合.....	51
8.6 期末按公允价值占基金资产净值比例大小排序的前五名债券投资明细.....	51

8.7 期末按公允价值占基金资产净值比例大小排序的所有资产支持证券投资明细 .....	51
8.8 报告期末按公允价值占基金资产净值比例大小排序的前五名贵金属投资明细 .....	51
8.9 期末按公允价值占基金资产净值比例大小排序的前五名权证投资明细 .....	51
8.10 报告期末本基金投资的股指期货交易情况说明 .....	51
8.11 报告期末本基金投资的国债期货交易情况说明 .....	51
8.12 投资组合报告附注 .....	51
<b>§9 基金份额持有人信息 .....</b>	<b>53</b>
9.1 期末基金份额持有人户数及持有人结构 .....	53
9.2 期末基金管理人的从业人员持有本基金的情况 .....	53
9.3 期末基金管理人的从业人员持有本开放式基金份额总量区间的情况 .....	53
9.4 期末兼任私募资产管理计划投资经理的基金经理本人及其直系亲属持有本人管理的产品情况 .....	53
<b>§10 开放式基金份额变动 .....</b>	<b>54</b>
<b>§ 11 重大事件揭示 .....</b>	<b>55</b>
11.1 基金份额持有人大会决议 .....	55
11.2 基金管理人、基金托管人的专门基金托管部门的重大人事变动 .....	55
11.3 涉及基金管理人、基金财产、基金托管业务的诉讼 .....	56
11.4 基金投资策略的改变 .....	56
11.5 为基金进行审计的会计师事务所情况 .....	56
11.6 管理人、托管人及其高级管理人员受稽查或处罚等情况 .....	56
11.7 基金租用证券公司交易单元的有关情况 .....	56
11.8 其他重大事件 .....	57
<b>§12 影响投资者决策的其他重要信息 .....</b>	<b>58</b>
12.1 报告期内单一投资者持有基金份额比例达到或超过 20% 的情况 .....	58
12.2 影响投资者决策的其他重要信息 .....	58
<b>§13 备查文件目录 .....</b>	<b>59</b>
13.1 备查文件目录 .....	59
13.2 存放地点 .....	59
13.3 查阅方式 .....	59

## § 2 基金简介

### 2.1 基金基本情况

基金名称	国都量化精选混合型证券投资基金
基金简称	国都量化精选
场内简称	-
基金主代码	005247
基金运作方式	契约型开放式
基金合同生效日	2017 年 12 月 27 日
基金管理人	国都证券股份有限公司
基金托管人	兴业银行股份有限公司
报告期末基金份额总额	6,917,489.03 份
基金合同存续期	不定期
基金份额上市的证券交易所	-
上市日期	-

### 2.2 基金产品说明

投资目标	利用量化投资策略和量化工具，在严格控制风险的前提下，力争实现基金资产的持续稳健增值。
投资策略	本基金通过量化策略和工具，对宏观政策、微观行业、市场情绪等方面进行全面研究，再辅以量化系统风险判定模型来确定中短期市场系统风险。通过风险判定模型来调整仓位，合理确定本基金在股票、债券、现金等金融工具上的投资比例，并随着各类金融工具风险收益特征的相对变化，动态地调整投资比例，以达到控制下行风险的目标。
业绩比较基准	本基金的业绩比较基准为：沪深 300 指数收益率×60%+中国债券总指数收益率×40%。
风险收益特征	本基金为混合型基金，其预期收益及预期风险水平高于债券型基金和货币市场基金，但低于股票型基金，属于中等预期收益风险水平的投资品种。

### 2.3 基金管理人和基金托管人

项目		基金管理人	基金托管人
名称		国都证券股份有限公司	兴业银行股份有限公司
信息披露负责人	姓名	李昭	林兴盛
	联系电话	010-84183229	021-52629999-213707
	电子邮箱	lizhao@guodu.com	linxingsheng@cib.com.cn
客户服务电话		400-818-8118	95561
传真		010-84183311	021-62159217
注册地址		北京市东城区东直门南大街 3 号国华投资大厦 9、10	福州市湖东路 154 号

	层	
办公地址	北京市东城区东直门南大街 3 号国华投资大厦 9、10 层	上海市银城路 167 号兴业大厦 4 楼
邮政编码	100007	200041
法定代表人	翁振杰	高建平

## 2.4 信息披露方式

本基金选定的信息披露报纸名称	中国证券报
登载基金年度报告正文的管理人互联网网址	www.guodu.com
基金年度报告备置地点	本基金管理人及本基金托管人住所

## 2.5 其他相关资料

项目	名称	办公地址
会计师事务所	中审华会计师事务所（特殊普通合伙）	北京市西城区百万庄大街 22 号院 2 号楼 5 层
注册登记机构	中国证券登记结算有限责任公司	北京市西城区太平桥大街 17 号

## § 3 主要财务指标、基金净值表现及利润分配情况

### 3.1 主要会计数据和财务指标

金额单位：人民币元

3.1.1 期间数据和指标	2020 年	2019 年	2018 年
本期已实现收益	1,374,924.36	16,416,997.14	-15,546,675.37
本期利润	-1,167,991.11	21,302,722.59	-16,878,056.39
加权平均基金份额本期利润	-0.0283	0.1805	-0.1797
本期加权平均净值利润率	-3.01%	20.77%	-19.45%
本期基金份额净值增长率	17.27%	20.25%	-22.54%
3.1.2 期末数据和指标	2020 年末	2019 年末	2018 年末
期末可供分配利润	645,050.35	-14,209,763.84	-14,142,119.01
期末可供分配基金份额利润	0.0932	-0.1031	-0.2248
期末基金资产净值	7,562,539.38	128,439,651.78	48,757,885.01
期末基金份额净值	1.0932	0.9322	0.7752
3.1.3 累计期末指标	2020 年末	2019 年末	2018 年末
基金份额累计净值增长率	9.32%	-6.78%	-22.48%

注：1. 本期已实现收益指本期利息收入、投资收益、其他收入（不含公允价值变动收益）扣除相关费用后的余额，本期利润为本期已实现收益加上本期公允价值变动损益。

2. 期末可供分配利润，采用期末资产负债表中未分配利润与未分配利润中已实现部分的孰低数（为期末余额，不是当期发生数）。

3. 所述期末基金业绩指标不包含持有人认购或交易基金的各项费用，计入费用后实际收益水平要低于所列数字。

### 3.2 基金净值表现

#### 3.2.1 基金份额净值增长率及其与同期业绩比较基准收益率的比较

阶段	份额净值增长率①	份额净值增长率标准差②	业绩比较基准收益率③	业绩比较基准收益率标准差④	①—③	②—④
过去三个月	13.20%	1.34%	8.47%	0.59%	4.73%	0.75%
过去六个月	5.02%	1.53%	14.29%	0.79%	-9.27%	0.74%
过去一年	17.27%	1.34%	16.22%	0.84%	1.05%	0.50%
过去三年	9.23%	1.05%	21.99%	0.79%	-12.76%	0.26%
自基金合同生效起至今	9.32%	1.05%	21.61%	0.79%	-12.29%	0.26%

### 3.2.2 自基金合同生效以来基金份额累计净值增长率变动及其与同期业绩比较基准收益率变动的比较

基金份额累计净值增长率与同期业绩比较基准收益率的历史走势对比图

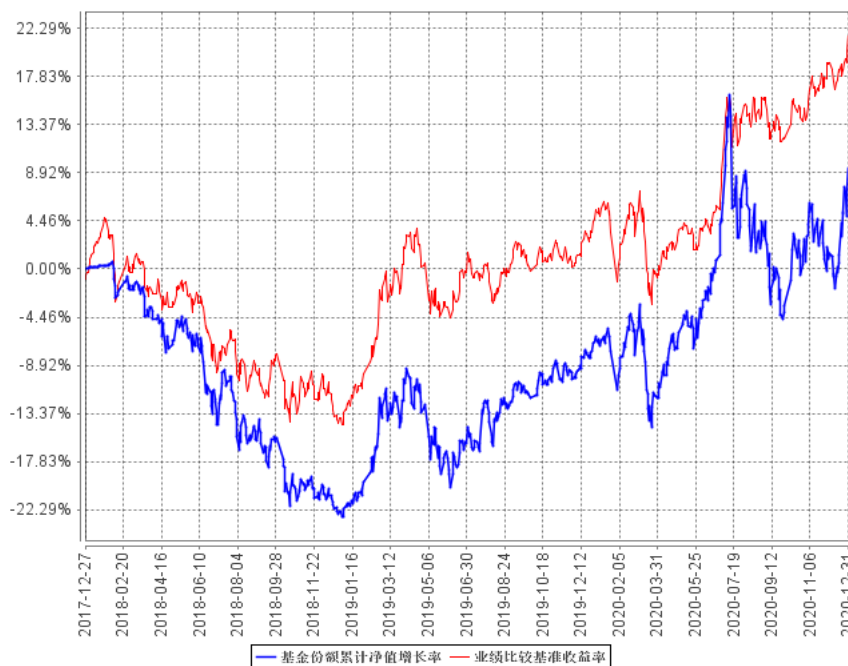

### 3.2.3 自基金合同生效以来基金每年净值增长率及其与同期业绩比较基准收益率的比较

自基金合同生效以来基金每年净值增长率及其与同期业绩比较基准收益率的对比图

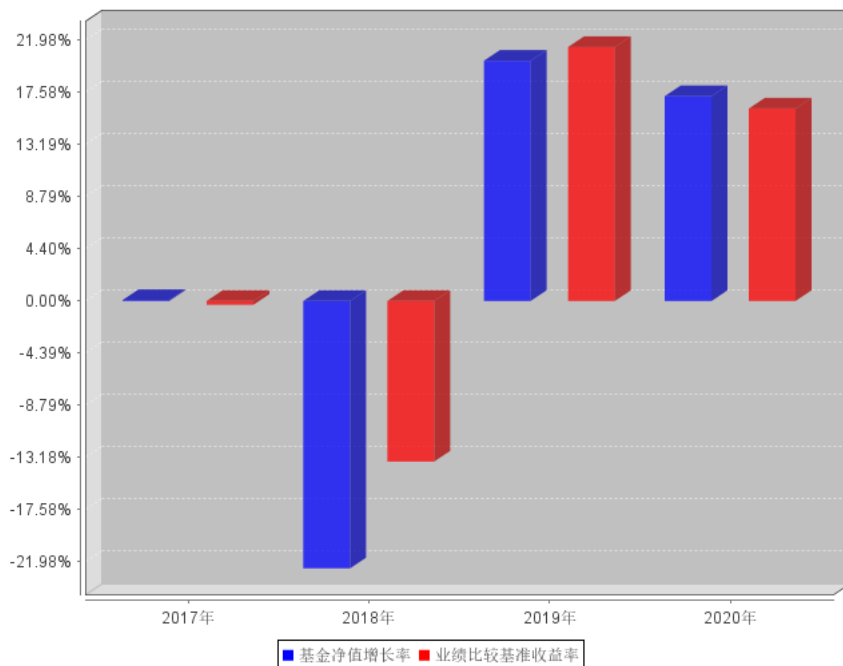



### 3.3 其他指标

注：无

### 3.4 过去三年基金的利润分配情况

注：本基金自基金合同生效以来未发生利润分配，符合相关法规及基金合同的规定。

## § 4 管理人报告

### 4.1 基金管理人及基金经理情况

#### 4.1.1 基金管理人及其管理基金的经验

国都证券股份有限公司（以下简称“国都证券”）是由国都证券有限责任公司整体变更而来。国都证券有限责任公司是经中国证监会批准，在中诚信托有限责任公司和北京国际信托有限公司原有证券业务整合的基础上，吸收其他股东出资，于 2001 年 12 月 28 日成立的综合性证券公司，注册地为北京。2015 年 6 月 23 日公司组织形式由有限责任公司整体变更为股份有限公司，公司正式更名为“国都证券股份有限公司”。目前，注册资本为人民币 5,830,000,009 元。

2014 年 8 月 19 日，经中国证监会批准，公司获准开展公募基金管理业务资格，截至 2020 年 12 月 31 日，本公司管理 3 只开放式证券投资基金——国都创新驱动灵活配置混合型证券投资基金、国都量化精选混合型证券投资基金、国都多策略混合型证券投资基金。

#### 4.1.2 基金经理（或基金经理小组）及基金经理助理简介

姓名	职务	任本基金的基金经理（助理）期限		证券从业年限	说明
		任职日期	离任日期		
廖晓东	基金管理部总经理	2020 年 5 月 15 日	-	19 年	历任中煤信托投资有限责任公司证券总部项目经理；国都证券研究所副总经理、证券投资部总经理、研究所所长。现任国都证券股份有限公司基金管理部总经理、公募证券投资基金管理业务投资决策委员会主席、基金经理。
张晓磊	基金经理	2020 年 4 月 22 日	-	6 年	北京航空航天大学航空工程学士学位，University of Dayton 宇航工程学硕士，曾任国都证券股份有限公司研究所研究员，基金管理部基金经理助理。现任国都证券基金管理部基金经理、公募证券投资基金管理业务投资决策委员会成员。
游典宗	基金经理	2019 年 7 月	2020 年 4 月 22 日	8 年	经济学硕士。2011 年加

		23 日			入国都证券，历任资产管理总部行业研究员、投资经理助理，国都证券投资基金管理部总经理助理、基金经理、公募证券投资基金管理业务投资决策委员会成员。
--	--	------	--	--	---

#### 4.1.3 期末兼任私募资产管理计划投资经理的基金经理同时管理的产品情况

注：无

#### 4.1.4 基金经理薪酬机制

公司制定了完备的薪酬制度，能够有效履行对基金经理的各项薪酬管理工作，亦符合监管要求。

### 4.2 管理人对报告期内本基金运作合规守信情况的说明

本报告期内，本基金管理人严格遵守《中华人民共和国证券投资基金法》、《公开募集证券投资基金运作管理办法》等有关法律法规的规定和《国都量化精选混合型证券投资基金基金合同》等有关法律文件的约定，本着诚实信用、勤勉尽责的原则管理和运用基金资产，在严格控制风险的基础上，为基金份额持有人谋求最大利益，无损害基金份额持有人利益的行为。本基金无违法、违规行为。本基金投资运作符合有关法律法规的规定及基金合同的约定。

### 4.3 管理人对报告期内公平交易情况的专项说明

#### 4.3.1 公平交易制度和控制方法

本基金管理人根据《公开募集证券投资基金运作管理办法》、《证券投资基金管理公司公平交易制度指导意见》等法规制定了《国都证券股份有限公司公募证券投资基金业务公平交易管理办法》。通过制定科学合理的投资决策体系、交易执行规范及对公平交易的监控与报告、相关信息披露等手段，确保各投资组合享有公平的投资决策机会，建立公平交易的制度环境。

#### 4.3.2 公平交易制度的执行情况

本报告期内，本基金管理人严格执行《证券投资基金管理公司公平交易制度指导意见》，完善相应制度及流程，通过系统和人工等各种方式在各业务环节严格控制交易公平执行，公平对待旗下管理的所有基金和投资组合。

##### 4.3.2.1 增加执行的基金经理公平交易制度执行情况及公平交易管理情况

无。

### 4.3.3 异常交易行为的专项说明

本报告期内，未发现本基金存在可能导致不公平交易和利益输送的异常交易行为。

本报告期内，未出现涉及本基金的交易所公开竞价同日反向交易成交较少的单边交易量超过该证券当日成交量 5% 的情况。

## 4.4 管理人对报告期内基金的投资策略和业绩表现的说明

### 4.4.1 报告期内基金投资策略和运作分析

2020 年是市场受外部因素干扰急剧震荡的一年，年初爆发的新冠疫情，引发市场出现较严重的恐慌情绪，导致 A 股市场在 1 月和 3 月发生两次较大规模的回撤。而之后在 4 月开始国内疫情得到有效控制，相较之下海外疫情却逐步失控，使得国内外资金方均对 A 股市场重拾信心并开启了为期三个月的上升行情。在这一阶段本产品表现较好，在 1 月至 3 月期间精准跟踪了比较基准，避免出现较大的波动情况；从四月市场开启上升行情之后，本产品采取了更为积极的配置策略，实现了较好的收益效果。

但在 7 月中旬之后，随着美国制裁华为升级等不利因素持续发酵的作用下，叠加 7 月上旬市场盲目乐观情绪的影响，主力资金开始进行避险操作，导致电子、医药等前期主要活跃板块，在基本面依然向好、没有出现负面变化的情况下依然陆续开启了回撤行情。在这一阶段，本产品由于对科技、医药生物等赛道的优质标的长期看好并加以配置，短期不可避免地在这一阶段出现净值上的回撤。而推进到四季度后，市场开始进入结构性的震荡上行走势，市场部分行业如新能源、白酒、军工等领先于其他板块快速发力。在此期间我们经过优化量化选股模型，进一步贴合市场，逐步使净值再度领先于比较基准上行，尤其在 12 月份，本产品的净值在优化模型后增速明显开始加快。

从整体上来看，本产品在一、二、四季度的表现均较为稳健，仅在三季度出现了较大回撤，除了市场情绪等客观因素影响以外，主要问题在于量化模型在三季度市场极端行情下出现了一定程度的失真，影响了模型的准确性。在四季度通过重新调整因子选择，以及优化选股策略，一定程度上弥补了这一失利。我们未来将进一步优化模型的有效性，以提高应对市场极端情况的能力，努力为投资者打造一款兼顾收益和稳定性的优质量化产品。

### 4.4.2 报告期内基金的业绩表现

截止 2020 年 12 月 31 日，本基金份额净值为 1.0932 元，份额累计净值 1.0932 元，2020 年度基金份额净值增长率 17.27%，同期基金业绩比较基准 16.22%，本基金份额净值增长率高于业绩比较基准 1.05 个百分点。

#### 4.5 管理人对宏观经济、证券市场及行业走势的简要展望

新年伊始，2021 年的 A 股市场对于众多投资者而言充满了机遇和挑战。新冠疫情在全球范围内依然肆虐，国内也出现零星的爆发。然而随着我国新冠疫苗的全民接种，我国疫情正在得到进一步得到有效控制。随着全民接种疫苗的完成，中国在全球范围内经济率先恢复，势必令全球资本对于 A 股市场的更加关注，有望推动中国市场的进一步上行。我们认为在 2021 年，核心消费、医药和科技仍然是支持中国经济走出疫情低谷的主要驱动力，围绕这三大领域的投资是市场主要的长期主题。同时我们也关注到具有行业性机会的一些板块，如新能源汽车、光伏、新材料等，亦是 we 长期看好的主要投资方向。

同时，我们也观测到一些潜在的非量化因素很有可能干扰 2021 年的全球市场的运行，如美国大选后拜登政府上台，是否有能力快速促进美国经济恢复，又会采取何种对华政策；又如极地泥炭层大火引起冬季北极圈气温异常升高，极地冰盖融化，甚至导致今年夏季潜在的全球洪涝灾害等等。这些因素很有可能在今年的某个阶段对于市场的走势形成不可预测的影响，也对我们的量化投资策略形成较大挑战。

在新的一年里，我们将积极研究相应的应对方案，模拟在突发情况下的配置策略以应对潜在的风险，进一步强化量化模型与市场演变的贴合程度。在选定投资主线后，着重对于各个投资主线中的个股标的进行量化筛选跟踪，对于符合投资条件的优质标的进行配置。防控风险的同时，进一步优化配置比例，提高收益水平，争取在 2021 年为基金持有人提供更加稳健高效的投资回报。

#### 4.6 管理人内部有关本基金的监察稽核工作情况

本报告期内，公司坚持保障基金份额持有人利益的原则，培育合规文化体系，重视基金的合规运作和风险管理，不断完善内部控制制度和业务流程，有效地组织开展监察稽核工作，具体包括以下方面：

(1) 强化合规培训，培育合规文化体系。公司积极推动合规文化建设，培育合规文化体系，防控重大合规风险。公司及时传达与基金业务相关的法律法规，通过法规培训、风险案例学习等多种形式，提高员工合规及风险意识，进一步树立、强化“诚信、规范、专业、稳健”的基金行业文化理念。

(2) 加强制度建设，构建全面内部控制体系。公司根据法律法规等规范性文件，制定了较为完善的内部管理制度。本报告期内，根据新的监管要求和业务发展，公司对原有制度进行了及时修订，内容涵盖风险报告、信息披露、销售业务、投委会、新股询价与申购等方面。

(3) 加强监察稽核工作，强化合规与风险管理。公司重视监察稽核工作，不断提高和完善监

察稽核工作的深度和广度，对投资、销售、后台运营等重要业务环节进行核查，保障基金运作所涉及的各个环节能够按照法律法规和公司内部制度执行。本报告期内，内控部门审核了公司制(修)订的制度、新产品、合同协议、公募基金产品的宣传材料、信息披露文件、新股网下询价的关联关系核查及投资运作等相关事项。公司对异常交易、关联交易、基金投资范围、投资比例等各种投资限制进行监控，确保基金资产按照法律法规、基金合同和公司制度的要求稳健、规范运作，严格防控内幕交易、市场操纵和利益输送等违法违规行为。

本报告期内，基金运作合法合规，未发生重大风险事件。

#### 4.7 管理人对报告期内基金估值程序等事项的说明

本报告期内，本基金管理人严格遵守《企业会计准则》、《证券投资基金会计核算业务指引》以及中国证监会相关规定和基金合同的约定，对基金所持有的投资品种进行估值，本基金托管人根据法律法规要求履行估值及净值计算的复核责任。基金份额净值由基金管理人完成估值后，经基金托管人复核无误后由基金管理人对外公布。

为了向基金投资人提供更好的证券投资管理服务，本基金管理人对估值和定价过程进行了严格的控制。本基金管理人在充分衡量市场风险、信用风险、流动性风险、货币风险、衍生工具和结构性产品等影响估值和定价因素的基础上，确定本基金管理人采用的估值政策。本基金管理人的估值人员均具有专业会计学习经历，具有基金从业人员资格，同时，根据公司制定的相关制度，估值工作决策会议成员中不包括基金经理。本报告期内，参与估值流程各方之间不存在任何重大利益冲突。本基金未与任何第三方签订定价服务协议。

#### 4.8 管理人对报告期内基金利润分配情况的说明

本报告期内本基金未实施利润分配，符合相关法规及基金合同的规定。

#### 4.9 报告期内管理人对本基金持有人数或基金资产净值预警情形的说明

报告期内，本基金存在连续六十个工作日出现基金持有人数量不满二百人和基金资产净值低于五千万元的情形。截止到本报告期末，本基金的基金资产净值仍低于人民币五千万元。

## § 5 托管人报告

### 5.1 报告期内本基金托管人遵规守信情况声明

报告期内，本托管人严格遵守《中华人民共和国证券投资基金法》及其他有关法律法规、基金合同和托管协议的规定，诚信、尽责地履行了基金托管人义务，不存在损害本基金份额持有人利益的行为。

### 5.2 托管人对报告期内本基金投资运作遵规守信、净值计算、利润分配等情况的说明

报告期内，本托管人根据国家有关法律法规、基金合同和托管协议的规定，对基金管理人在本基金的投资运作、基金资产净值的计算、基金收益的计算、基金费用开支等方面进行了必要的监督、复核和审查，未发现其存在任何损害本基金份额持有人利益的行为；基金管理人在报告期内，严格遵守了《证券投资基金法》等有关法律法规，在各重要方面的运作严格按照基金合同的规定进行。

### 5.3 托管人对本年度报告中财务信息等内容的真实、准确和完整发表意见

本托管人认真复核了本年度报告中的财务指标、净值表现、收益分配情况、财务会计报告、投资组合报告等内容，认为其真实、准确和完整，不存在虚假记载、误导性陈述或者重大遗漏。

## § 6 审计报告

### 6.1 审计报告基本信息

财务报表是否经过审计	是
审计意见类型	标准无保留意见
审计报告编号	CAC 证审字[2021]0072 号

### 6.2 审计报告的基本内容

审计报告标题	审计报告
审计报告收件人	国都量化精选混合型证券投资基金全体持有人
审计意见	我们审计了国都量化精选混合型证券投资基金（以下简称该基金）财务报表，包括 2020 年 12 月 31 日的资产负债表、2020 年度的利润（经营业绩）表、所有者权益（净值）变动表以及会计报表附注。我们认为，后附的财务报表在所有重大方面按照企业会计准则和中国证券监督管理委员会允许的如会计报表附注所列示的财务报表编制基础的有关规定编制，公允反映了该基金 2020 年 12 月 31 日的财务状况以及 2020 年度的经营成果和所有者权益（净值）变动情况。
形成审计意见的基础	我们按照中国注册会计师审计准则的规定执行了审计工作。审计报告的“注册会计师对财务报表审计的责任”部分进一步阐述了我们在这些准则下的责任。按照中国注册会计师职业道德守则，我们独立于该基金的管理人国都证券股份有限公司（以下简称管理人），并履行了职业道德方面的其他责任。我们相信，我们获取的审计证据是充分、适当的，为发表审计意见提供了基础。
强调事项	无。
其他事项	无。
其他信息	<p>管理人对其他信息负责，其他信息包括该基金 2020 年度管理报告，但不包括财务报表和我们的审计报告。</p> <p>我们对财务报表发表的审计意见不涵盖其他信息，我们也不对其他信息发表任何形式的鉴证结论。</p> <p>结合我们对财务报表的审计，我们的责任是阅读其他信息，在此过程中，考虑其他信息是否与财务报表或我们在审计过程中了解到的情况存在重大不一致或者似乎存在重大错报。</p> <p>基于我们已执行的工作，如果我们确定其他信息存在重大错报，我们应当报告该事实。在这方面，我们无任何事项需要报告。</p>
管理层和治理层对财务报表的责任	该基金的管理人负责按照企业会计准则和中国证券监督管理委员会的规定编制财务报表，使其实现公允反映，并设计、执行和维护必要的内部控制，以使财务报表不存在由于舞弊或错误导致的重大



	<p>错报。</p> <p>在编制财务报表时，管理人负责评估该基金的持续经营能力，披露与持续经营相关的事项（如适用），并运用持续经营假设，除非管理人计划清算该基金、终止运营或别无其他现实的选择。管理人负责监督该基金的财务报告过程。</p>
<p>注册会计师对财务报表审计的责任</p>	<p>我们的目标是对财务报表整体是否不存在由于舞弊或错误导致的重大错报获取合理保证，并出具包含审计意见的审计报告。合理保证是高水平的保证，但并不能保证按照审计准则执行的审计在某一重大错报存在时总能发现。错报可能由于舞弊或错误导致，如果合理预期错报单独或汇总起来可能影响财务报表使用者依据财务报表作出的经济决策，则通常认为错报是重大的。</p> <p>在按照审计准则执行审计工作的过程中，我们运用职业判断，并保持职业怀疑。同时，我们也执行以下工作：</p> <p>（1）识别和评估由于舞弊或错误导致的财务报表重大错报风险，设计和实施审计程序以应对这些风险，并获取充分、适当的审计证据，作为发表审计意见的基础。由于舞弊可能涉及串通、伪造、故意遗漏、虚假陈述或凌驾于内部控制之上，未能发现由于舞弊导致的重大错报的风险高于未能发现由于错误导致的重大错报的风险。</p> <p>（2）了解与审计相关的内部控制，以设计恰当的审计程序，但目的并非对内部控制的有效性发表审计意见。</p> <p>（3）评价管理人选用会计政策的恰当性和作出会计估计及相关披露的合理性。</p> <p>（4）对管理人使用持续经营假设的恰当性得出结论。同时，根据获取的审计证据，就可能导致对该基金持续经营能力产生重大疑虑的事项或情况是否存在重大不确定性得出结论。如果我们得出结论认为存在重大不确定性，审计准则要求我们在审计报告中提请报表使用者注意财务报表中的相关披露；如果披露不充分，我们应当发表非无保留意见。我们的结论基于截至审计报告日可获得的信息。然而，未来的事项或情况可能导致该基金不能持续经营。</p>

	<p>(5) 评价财务报表的总体列报、结构和内容，并评价财务报表是否公允反映相关交易和事项。</p> <p>我们与管理人就该基金的审计范围、时间安排和重大审计发现等事项进行沟通，包括沟通我们在审计中识别出的值得关注的内部控制缺陷。</p>	
会计师事务所的名称	中审华会计师事务所（特殊普通合伙）	
注册会计师的姓名	黄庆林	尚国海
会计师事务所的地址	北京市西城区百万庄大街 22 号院 2 号楼 5 层	
审计报告日期	2021 年 3 月 25 日	

## § 7 年度财务报表

## 7.1 资产负债表

会计主体：国都量化精选混合型证券投资基金

报告截止日：2020 年 12 月 31 日

单位：人民币元

资产	附注号	本期末 2020 年 12 月 31 日	上年度末 2019 年 12 月 31 日
<b>资产：</b>			
银行存款	7.4.7.1	666,912.90	44,799,695.68
结算备付金		89,502.65	35,771.58
存出保证金		23,802.67	190,972.40
交易性金融资产	7.4.7.2	6,864,092.28	83,354,367.64
其中：股票投资		6,864,092.28	73,343,367.64
基金投资		-	-
债券投资		-	10,011,000.00
资产支持证券投资		-	-
贵金属投资		-	-
衍生金融资产	7.4.7.3	-	-
买入返售金融资产	7.4.7.4	-	-
应收证券清算款		-	34,506.36
应收利息	7.4.7.5	132.08	379,366.47
应收股利		-	-
应收申购款		-	-
递延所得税资产		-	-
其他资产	7.4.7.6	-	-
资产总计		7,644,442.58	128,794,680.13
<b>负债和所有者权益</b>	<b>附注号</b>	<b>本期末 2020 年 12 月 31 日</b>	<b>上年度末 2019 年 12 月 31 日</b>
<b>负债：</b>			
短期借款		-	-
交易性金融负债		-	-
衍生金融负债	7.4.7.3	-	-
卖出回购金融资产款		-	-
应付证券清算款		-	-
应付赎回款		-	92,075.10
应付管理人报酬		9,448.94	161,244.19
应付托管费		944.91	16,124.43
应付销售服务费		-	-
应付交易费用	7.4.7.7	11,509.35	4,531.92
应交税费		-	1,052.71
应付利息		-	-

应付利润		-	-
递延所得税负债		-	-
其他负债	7.4.7.8	60,000.00	80,000.00
负债合计		81,903.20	355,028.35
<b>所有者权益：</b>			
实收基金	7.4.7.9	6,917,489.03	137,787,023.22
未分配利润	7.4.7.10	645,050.35	-9,347,371.44
所有者权益合计		7,562,539.38	128,439,651.78
负债和所有者权益总计		7,644,442.58	128,794,680.13

注：报告截止日 2020 年 12 月 31 日，基金份额净值 1.0932 元，基金份额总额 6,917,489.03 份。

## 7.2 利润表

会计主体：国都量化精选混合型证券投资基金

本报告期：2020 年 1 月 1 日至 2020 年 12 月 31 日

单位：人民币元

项目	附注号	本期 2020 年 1 月 1 日至 2020 年 12 月 31 日	上年度可比期间 2019 年 1 月 1 日至 2019 年 12 月 31 日
<b>一、收入</b>		158,892.79	24,628,059.86
1. 利息收入		272,900.47	740,200.76
其中：存款利息收入	7.4.7.11	158,430.39	425,797.91
债券利息收入		114,470.08	285,856.88
资产支持证券利息收入		-	-
买入返售金融资产收入		-	28,545.97
证券出借利息收入		-	-
其他利息收入		-	-
2. 投资收益（损失以“-”填列）		2,313,737.71	18,398,535.94
其中：股票投资收益	7.4.7.12	2,229,902.33	15,994,749.10
基金投资收益		-	-
债券投资收益	7.4.7.13	-132,491.78	-56,418.71
资产支持证券投资收益	7.4.7.13.5	-	-
贵金属投资收益	7.4.7.14	-	-
衍生工具收益	7.4.7.15	-	-
股利收益	7.4.7.16	216,327.16	2,460,205.55
3. 公允价值变动收益（损失以“-”号填列）	7.4.7.17	-2,542,915.47	4,885,725.45
4. 汇兑收益（损失以“-”号填列）		-	-
5. 其他收入（损失以“-”号填列）	7.4.7.18	115,170.08	603,597.71
<b>减：二、费用</b>		1,326,883.90	3,325,337.27
1. 管理人报酬	7.4.10.2.1	601,319.47	1,507,167.70
2. 托管费	7.4.10.2.2	60,131.90	150,716.76
3. 销售服务费	7.4.10.2.3	-	-

4. 交易费用	7.4.7.19	604,730.45	1,586,106.63
5. 利息支出		-	470.52
其中：卖出回购金融资产支出		-	470.52
6. 税金及附加		412.08	575.66
7. 其他费用	7.4.7.20	60,290.00	80,300.00
<b>三、利润总额（亏损总额以“-”号填列）</b>		-1,167,991.11	21,302,722.59
减：所得税费用		-	-
<b>四、净利润（净亏损以“-”号填列）</b>		-1,167,991.11	21,302,722.59

### 7.3 所有者权益（基金净值）变动表

会计主体：国都量化精选混合型证券投资基金

本报告期：2020 年 1 月 1 日至 2020 年 12 月 31 日

单位：人民币元

项目	本期 2020 年 1 月 1 日至 2020 年 12 月 31 日		
	实收基金	未分配利润	所有者权益合计
一、期初所有者权益（基金净值）	137,787,023.22	-9,347,371.44	128,439,651.78
二、本期经营活动产生的基金净值变动数（本期利润）	-	-1,167,991.11	-1,167,991.11
三、本期基金份额交易产生的基金净值变动数（净值减少以“-”号填列）	-130,869,534.19	11,160,412.90	-119,709,121.29
其中：1. 基金申购款	127,448.81	738.12	128,186.93
2. 基金赎回款	-130,996,983.00	11,159,674.78	-119,837,308.22
四、本期向基金份额持有人分配利润产生的基金净值变动（净值减少以“-”号填列）	-	-	-
五、期末所有者权益（基金净值）	6,917,489.03	645,050.35	7,562,539.38
项目	上年度可比期间 2019 年 1 月 1 日至 2019 年 12 月 31 日		
	实收基金	未分配利润	所有者权益合计

一、期初所有者权益（基金净值）	62,900,004.02	-14,142,119.01	48,757,885.01
二、本期经营活动产生的基金净值变动数（本期利润）	-	21,302,722.59	21,302,722.59
三、本期基金份额交易产生的基金净值变动数（净值减少以“-”号填列）	74,887,019.20	-16,507,975.02	58,379,044.18
其中：1. 基金申购款	238,457,071.81	-38,454,234.38	200,002,837.43
2. 基金赎回款	-163,570,052.61	21,946,259.36	-141,623,793.25
四、本期向基金份额持有人分配利润产生的基金净值变动（净值减少以“-”号填列）	-	-	-
五、期末所有者权益（基金净值）	137,787,023.22	-9,347,371.44	128,439,651.78

报表附注为财务报表的组成部分。

本报告 7.1 至 7.4 财务报表由下列负责人签署：

<u>翁振杰</u>	<u>封欣</u>	<u>陈蕾</u>
基金管理人负责人	主管会计工作负责人	会计机构负责人

## 7.4 报表附注

### 7.4.1 基金基本情况

国都量化精选混合型证券投资基金（以下简称“本基金”）于 2017 年 6 月 16 日经中国证券监督管理委员会（以下简称“中国证监会”）《关于准予国都量化精选混合型证券投资基金注册的批复》证监许可（2017）930 号文核准注册，自 2017 年 12 月 6 日至 2017 年 12 月 21 日公开募集设立。本基金为混合型证券投资基金，首次设立募集不包括认购资金利息共募集 271,565,600.75 元人民币，并经中审华会计师事务所（特殊普通合伙）“CAC 验字[2017]0073 号”验资报告验证。经向中国证监会备案，《国都量化精选混合型证券投资基金基金合同》于 2017 年 12 月 27 日正式生效。

基金合同生效日的基金份额总额为 271,620,689.30 份基金单位，其中认购资金利息折合 55,088.55 份基金单位。

本基金的投资范围为具有良好流动性的金融工具，包括国内依法发行上市的股票（包括主板、中小板、创业板及其他经中国证监会核准上市的股票）、债券（包括国债、金融债、企业债、公司债、央行票据、中期票据、短期融资券、次级债、可转换债券（包括可分离交易可转债）、可

交换债券等）、同业存单、资产支持证券、债券回购、银行存款、货币市场工具、权证、股指期货及法律法规或中国证监会允许基金投资的其他金融工具。

如法律法规或监管机构以后允许基金投资其他品种，基金管理人在履行适当程序后，可以将其纳入投资范围。

#### 7.4.2 会计报表的编制基础

本基金的财务报表按照财政部于 2006 年 2 月 15 日及以后期间颁布的《企业会计准则—基本准则》、各项具体会计准则及相关规定(以下合称“企业会计准则”)、中国证监会颁布的《证券投资基金信息披露 XBRL 模板第 3 号<年度报告和中期报告>》、中国证券投资基金业协会(以下简称“中国基金业协会”)颁布的《证券投资基金会计核算业务指引》、《国都量化精选混合型证券投资基金基金合同》和在财务报表附注 7.4.4 所列示的中国证监会、中国基金业协会发布的有关规定及允许的基金行业实务操作编制。

#### 7.4.3 遵循企业会计准则及其他有关规定的声明

本基金 2020 年度的财务报表符合企业会计准则的要求，真实、完整地反映了本基金 2020 年 12 月 31 日的财务状况以及 2020 年度的经营成果和基金净值变动情况等有关信息。

#### 7.4.4 重要会计政策和会计估计

本报告期所采用的会计政策与最近一期年度报告相一致。

##### 7.4.4.1 会计年度

本基金会计年度采用公历年度，即每年自 1 月 1 日起至 12 月 31 日止。

##### 7.4.4.2 记账本位币

本基金记账本位币和编制本财务报表所采用的货币均为人民币。

##### 7.4.4.3 金融资产和金融负债的分类

###### (1) 金融资产的分类

金融资产于初始确认时分类为：以公允价值计量且其变动计入当期损益的金融资产、应收款项、可供出售金融资产及持有至到期投资。金融资产的分类取决于本基金对金融资产的持有意图和持有能力。本基金现无金融资产分类为可供出售金融资产及持有至到期投资。

本基金目前以交易目的持有的股票投资、债券投资、资产支持证券投资、贵金属投资和衍生工具分类为以公允价值计量且其变动计入当期损益的金融资产。除衍生工具所产生的金融资产在资产负债表中以衍生金融资产列示外，以公允价值计量且其变动计入当期损益的金融资产在资产负债表中以交易性金融资产列示。本基金持有的其他金融资产分类为应收款项，包括银行存款、

买入返售金融资产和其他各类应收款项等。应收款项是指在活跃市场中没有报价、回收金额固定或可确定的非衍生金融资产。

#### (2) 金融负债的分类

金融负债于初始确认时分类为：以公允价值计量且其变动计入当期损益的金融负债及其他金融负债。本基金目前暂无金融负债分类为以公允价值计量且其变动计入当期损益的金融负债。本基金持有的其他金融负债包括卖出回购金融资产款和其他各类应付款项等。

#### 7.4.4.4 金融资产和金融负债的初始确认、后续计量和终止确认

金融资产或金融负债于本基金成为金融工具合同的一方时，按公允价值在资产负债表内确认。以公允价值计量且其变动计入当期损益的金融资产，取得时发生的相关交易费用计入当期损益；对于支付的价款中包含的债券起息日或上次除息日至购买日止的利息，单独确认为应收项目。应收款项和其他金融负债的相关交易费用计入初始确认金额。

对于以公允价值计量且其变动计入当期损益的金融资产，按照公允价值进行后续计量；对于应收款项和其他金融负债采用实际利率法，以摊余成本进行后续计量。

金融资产满足下列条件之一的，予以终止确认：(1) 收取该金融资产现金流量的合同权利终止；(2) 该金融资产已转移，且本基金将金融资产所有权上几乎所有的风险和报酬转移给转入方；(3) 该金融资产已转移，虽然本基金既没有转移也没有保留金融资产所有权上几乎所有的风险和报酬，但是放弃了对该金融资产控制。

金融资产终止确认时，其账面价值与收到的对价的差额，计入当期损益。

当金融负债的现时义务全部或部分已经解除时，终止确认该金融负债或义务已解除的部分。终止确认部分的账面价值与支付的对价之间的差额，计入当期损益。

#### 7.4.4.5 金融资产和金融负债的估值原则

本基金持有的股票投资、债券投资、资产支持证券投资、贵金属投资和衍生工具按如下原则确定公允价值并进行估值：

(1) 存在活跃市场的金融工具按其估值日的市场交易价格确定公允价值；估值日无交易且最近交易日后未发生影响公允价值计量的重大事件的，按最近交易日的市场交易价格确定公允价值。有充足证据表明估值日或最近交易日的市场交易价格不能真实反映公允价值的，应对市场交易价格进行调整，确定公允价值。与上述投资品种相同，但具有不同特征的，应以相同资产或负债的



公允价值为基础，并在估值技术中考虑不同特征因素的影响。特征是指对资产出售或使用的限制等，如果该限制是针对资产持有者的，那么在估值技术中不应将该限制作为特征考虑。此外，基金管理人不应考虑因大量持有相关资产或负债所产生的溢价或折价。

(2) 当金融工具不存在活跃市场，采用在当前情况下适用并且有足够可利用数据和其他信息支持的估值技术确定公允价值。采用估值技术时，优先使用可观察输入值，只有在无法取得相关资产或负债可观察输入值或取得不切实可行的情况下，才可以使用不可观察输入值。

(3) 如经济环境发生重大变化或证券发行人发生影响金融工具价格的重大事件，应对估值进行调整并确定公允价值。

#### 7.4.4.6 金融资产和金融负债的抵销

本基金持有的资产和承担的负债基本为金融资产和金融负债。当本基金 1) 具有抵销已确认金额的法定权利且该种法定权利现在是可执行的；且 2) 交易双方准备按净额结算时，金融资产与金融负债按抵销后的净额在资产负债表中列示。

#### 7.4.4.7 实收基金

实收基金为对外发行基金份额所募集的总金额在扣除损益平准金分摊部分后的余额。由于申购和赎回引起的实收基金变动分别于基金申购确认日及基金赎回确认日认列。上述申购和赎回分别包括基金转换所引起的转入基金的实收基金增加和转出基金的实收基金减少。

#### 7.4.4.8 损益平准金

损益平准金包括已实现平准金和未实现平准金。已实现平准金指在申购或赎回基金份额时，申购或赎回款项中包含的按累计未分配的已实现损益占基金净值比例计算的金额。未实现平准金指在申购或赎回基金份额时，申购或赎回款项中包含的按累计未实现损益占基金净值比例计算的金额。损益平准金于基金申购确认日或基金赎回确认日认列，并于期末全额转入未分配利润/(累计亏损)。

#### 7.4.4.9 收入/(损失)的确认和计量

股票投资在持有期间应取得的现金股利扣除由上市公司代扣代缴的个人所得税后的净额确认为投资收益。债券投资在持有期间应取得的按票面利率计算的利息扣除在适用情况下由债券发行企业代扣代缴的个人所得税后的净额确认为利息收入。资产支持证券在持有期间收到的款项，根据资产支持证券的预计收益率区分属于资产支持证券投资本金部分和投资收益部分，将本金部分冲减资产支持证券投资成本，并将投资收益部分确认为利息收入。

以公允价值计量且其变动计入当期损益的金融资产在持有期间的公允价值变动确认为公允价值变动损益；于处置时，其处置价格与初始确认金额之间的差额确认为投资收益，其中包括从公允价值变动损益结转的公允价值累计变动额。

应收款项在持有期间确认的利息收入按实际利率法计算，实际利率法与直线法差异较小的则按直线法计算。

#### 7.4.4.10 费用的确认和计量

本基金的管理人报酬和托管费在费用涵盖期间按基金合同约定的费率和计算方法逐日确认。

其他金融负债在持有期间确认的利息支出按实际利率法计算，实际利率法与直线法差异较小的则按直线法计算。

其他费用系根据有关法规及相应协议规定，按实际支出金额，列入当期基金费用。

#### 7.4.4.11 基金的收益分配政策

每一基金份额享有同等分配权。本基金收益以现金形式分配，但基金份额持有人可选择现金红利或将现金红利按分红除权日的基金份额净值自动转为基金份额进行再投资。若期末未分配利润中的未实现部分为正数，包括基金经营活动产生的未实现损益以及基金份额交易产生的未实现平准金等，则期末可供分配利润的金额为期末未分配利润中的已实现部分；若期末未分配利润的未实现部分为负数，则期末可供分配利润的金额为期末未分配利润，即已实现部分相抵未实现部分后的余额。

经宣告的拟分配基金收益于分红除权日从所有者权益转出。

#### 7.4.4.12 分部报告

本基金以内部组织结构、管理要求、内部报告制度为依据确定经营分部，以经营分部为基础确定报告分部并披露分部信息。

经营分部是指本基金内同时满足下列条件的组成部分：(1) 该组成部分能够在日常活动中产生收入、发生费用；(2) 本基金的基金管理人能够定期评价该组成部分的经营成果，以决定向其配置资源、评价其业绩；(3) 本基金能够取得该组成部分的财务状况、经营成果和现金流量等有关会计信息。如果两个或多个经营分部具有相似的经济特征，并且满足一定条件的，则合并为一个经营分部。

本基金目前以一个单一的经营分部运作，不需要披露分部信息。

### 7.4.4.13 其他重要的会计政策和会计估计

根据本基金的估值原则和中国证监会允许的基金行业估值实务操作，本基金确定以下类别股票投资和债券投资的公允价值时采用的估值方法及其关键假设如下：

(1) 对于证券交易所上市的股票和债券，若出现重大事项停牌或交易不活跃(包括涨跌停时的交易不活跃)等情况，本基金根据中国证监会公告[2017]13号《中国证监会关于证券投资基金估值业务的指导意见》，根据具体情况采用《关于发布中基协(AMAC)基金行业股票估值指数的通知》提供的指数收益法、市盈率法、现金流量折现法等估值技术进行估值。

(2) 于 2017 年 12 月 28 日前对于在锁定期内的非公开发行股票，根据中国证监会证监会计字[2007]21号《关于证券投资基金执行〈企业会计准则〉估值业务及份额净值计价有关事项的通知》之附件《非公开发行有明确锁定期股票的公允价值的确定方法》，若在证券交易所挂牌的同一股票的市场交易收盘价低于非公开发行股票的初始投资成本，按估值日证券交易所挂牌的同一股票的市场交易收盘价估值；若在证券交易所挂牌的同一股票的市场交易收盘价高于非公开发行股票的初始投资成本，按锁定期内已经过交易天数占锁定期内总交易天数的比例将两者之间差价的一部分确认为估值增值。自 2017 年 12 月 28 日起，对于在锁定期内的非公开发行股票、首次公开发行股票时公司股东公开发售股份、通过大宗交易取得的带限售期的股票等流通受限股票，根据中国基金业协会中基协发[2017]6号《关于发布〈证券投资基金投资流通受限股票估值指引(试行)〉的通知》之附件《证券投资基金投资流通受限股票估值指引(试行)》(以下简称“指引”)，按估值日在证券交易所上市交易的同一股票的公允价值扣除第三方估值机构根据指引所独立提供的该流通受限股票剩余限售期对应的流动性折扣后的价值进行估值。

(3) 对于在证券交易所上市或挂牌转让的固定收益品种(可转换债券、资产支持证券和私募债券除外)及在银行间同业市场交易的固定收益品种，根据中国证监会公告[2017]13号《中国证监会关于证券投资基金估值业务的指导意见》及《中国证券投资基金业协会估值核算工作小组关于 2015 年 1 季度固定收益品种的估值处理标准》采用估值技术确定公允价值。本基金持有的证券交易所上市或挂牌转让的固定收益品种(可转换债券、资产支持证券和私募债券除外)，按照中证指数有限公司所独立提供的估值结果确定公允价值。本基金持有的银行间同业市场固定收益品种按照中央国债登记结算有限责任公司所独立提供的估值结果确定公允价值。

### 7.4.5 会计政策和会计估计变更以及差错更正的说明

#### 7.4.5.1 会计政策变更的说明

本基金本报告期未发生会计政策变更。

### 7.4.5.2 会计估计变更的说明

本基金本报告期未发生会计估计变更。

### 7.4.5.3 差错更正的说明

本基金本报告期无重大会计差错的内容和更正金额。

### 7.4.6 税项

根据财政部、国家税务总局财税[2002]128号《关于开放式证券投资基金有关税收问题的通知》、财税[2008]1号《关于企业所得税若干优惠政策的通知》、财税[2012]85号《关于实施上市公司股息红利差别化个人所得税政策有关问题的通知》、财税[2015]101号《关于上市公司股息红利差别化个人所得税政策有关问题的通知》、财税[2016]36号《关于全面推开营业税改征增值税试点的通知》、财税[2016]46号《关于进一步明确全面推开营改增试点金融业有关政策的通知》、财税[2016]70号《关于金融机构同业往来等增值税政策的补充通知》、财税[2016]140号《关于明确金融 房地产开发 教育辅助服务等增值税政策的通知》、财税[2017]2号《关于资管产品增值税政策有关问题的补充通知》、财税[2017]56号《关于资管产品增值税有关问题的通知》、财税[2017]90号《关于租入固定资产进项税额抵扣等增值税政策的通知》及其他相关财税法规和实务操作，主要税项列示如下：

(1) 资管产品运营过程中发生的增值税应税行为，以资管产品管理人为增值税纳税人。资管产品管理人运营资管产品过程中发生的增值税应税行为，暂适用简易计税方法，按照3%的征收率缴纳增值税。对资管产品在2018年1月1日前运营过程中发生的增值税应税行为，未缴纳增值税的，不再缴纳；已缴纳增值税的，已纳税额从资管产品管理人以后月份的增值税应纳税额中抵减。

对证券投资基金管理人运用基金买卖股票、债券的转让收入免征增值税，对国债、地方政府债以及金融同业往来利息收入亦免征增值税。资管产品管理人运营资管产品提供的贷款服务，以2018年1月1日起产生的利息及利息性质的收入为销售额。

(2) 对基金从证券市场中取得的收入，包括买卖股票、债券的差价收入，股票的股息、红利收入，债券的利息收入及其他收入，暂不征收企业所得税。

(3) 对基金取得的企业债券利息收入，应由发行债券的企业在向基金支付利息时代扣代缴20%的个人所得税。对基金从上市公司取得的股息红利所得，持股期限在1个月以内(含1个月)的，其股息红利所得全额计入应纳税所得额；持股期限在1个月以上至1年(含1年)的，暂减按50%计入应纳税所得额；持股期限超过1年的，暂免征收个人所得税。对基金持有的上市公司限售股，解禁后取得的股息、红利收入，按照上述规定计算纳税，持股时间自解禁日起计算；解禁前

取得的股息、红利收入继续暂减按 50%计入应纳税所得额。上述所得统一适用 20%的税率计征个人所得税。

(4) 基金卖出股票按 0.1%的税率缴纳股票交易印花税，买入股票不征收股票交易印花税。

(5) 本基金的城市维护建设税、教育费附加和地方教育附加等税费按照实际缴纳增值税额的适用比例计算缴纳。

## 7.4.7 重要财务报表项目的说明

### 7.4.7.1 银行存款

单位：人民币元

项目	本期末 2020 年 12 月 31 日	上年度末 2019 年 12 月 31 日
活期存款	666,912.90	44,799,695.68
定期存款	-	-
其中：存款期限 1 个月以内	-	-
存款期限 1-3 个月	-	-
存款期限 3 个月以上	-	-
其他存款	-	-
合计：	666,912.90	44,799,695.68

### 7.4.7.2 交易性金融资产

单位：人民币元

项目	本期末 2020 年 12 月 31 日		
	成本	公允价值	公允价值变动
股票	5,852,398.32	6,864,092.28	1,011,693.96
贵金属投资-金交所黄金合约	-	-	-
债券	交易所市场	-	-
	银行间市场	-	-
	合计	-	-
资产支持证券	-	-	-
基金	-	-	-
其他	-	-	-
合计	5,852,398.32	6,864,092.28	1,011,693.96
项目	上年度末 2019 年 12 月 31 日		
	成本	公允价值	公允价值变动
股票	69,667,266.43	73,343,367.64	3,676,101.21
贵金属投资-金交所	-	-	-

黄金合约				
债券	交易所市场	10,132,491.78	10,011,000.00	-121,491.78
	银行间市场	-	-	-
	合计	10,132,491.78	10,011,000.00	-121,491.78
资产支持证券	-	-	-	-
基金	-	-	-	-
其他	-	-	-	-
合计	79,799,758.21	83,354,367.64		3,554,609.43

### 7.4.7.3 衍生金融资产/负债

注：本基金本报告期末未持有任何衍生金融资产/负债。

### 7.4.7.4 买入返售金融资产

#### 7.4.7.4.1 各项买入返售金融资产期末余额

注：无

#### 7.4.7.4.2 期末买断式逆回购交易中取得的债券

注：本基金本报告期末未持有买断式逆回购交易中取得的债券。

### 7.4.7.5 应收利息

单位：人民币元

项目	本期末 2020年12月31日	上年度末 2019年12月31日
应收活期存款利息	75.98	22,158.27
应收定期存款利息	-	-
应收其他存款利息	-	-
应收结算备付金利息	44.33	17.71
应收债券利息	-	357,095.89
应收资产支持证券利息	-	-
应收买入返售证券利息	-	-
应收申购款利息	-	-
应收黄金合约拆借孳息	-	-
应收出借证券利息	-	-
其他	11.77	94.60
合计	132.08	379,366.47

### 7.4.7.6 其他资产

注：本基金本报告期末未持有其他资产

### 7.4.7.7 应付交易费用

单位：人民币元

项目	本期末 2020 年 12 月 31 日	上年度末 2019 年 12 月 31 日
交易所市场应付交易费用	11,509.35	4,531.92
银行间市场应付交易费用	-	-
合计	11,509.35	4,531.92

### 7.4.7.8 其他负债

单位：人民币元

项目	本期末 2020 年 12 月 31 日	上年度末 2019 年 12 月 31 日
应付券商交易单元保证金	-	-
应付赎回费	-	-
应付证券出借违约金	-	-
预提费用	60,000.00	80,000.00
合计	60,000.00	80,000.00

### 7.4.7.9 实收基金

金额单位：人民币元

项目	本期 2020 年 1 月 1 日至 2020 年 12 月 31 日	
	基金份额（份）	账面金额
上年度末	137,787,023.22	137,787,023.22
本期申购	127,448.81	127,448.81
本期赎回（以“-”号填列）	-130,996,983.00	-130,996,983.00
- 基金拆分/份额折算前	-	-
基金拆分/份额折算变动份额	-	-
本期申购	-	-
本期赎回（以“-”号填列）	-	-
本期末	6,917,489.03	6,917,489.03

注：本期申购份额含转换入份额，本期赎回份额含转换出份额。

### 7.4.7.10 未分配利润

单位：人民币元

项目	已实现部分	未实现部分	未分配利润合计
上年度末	-14,209,763.84	4,862,392.40	-9,347,371.44
本期利润	1,374,924.36	-2,542,915.47	-1,167,991.11
本期基金份额交易	13,885,446.91	-2,725,034.01	11,160,412.90

产生的变动数			
其中：基金申购款	14,129.67	-13,391.55	738.12
基金赎回款	13,871,317.24	-2,711,642.46	11,159,674.78
本期已分配利润	-	-	-
本期末	1,050,607.43	-405,557.08	645,050.35

#### 7.4.7.11 存款利息收入

单位：人民币元

项目	本期	上年度可比期间
	2020年1月1日至2020年12月31日	2019年1月1日至2019年12月31日
活期存款利息收入	155,956.59	414,466.83
定期存款利息收入	-	-
其他存款利息收入	-	-
结算备付金利息收入	1,791.87	9,350.04
其他	681.93	1,981.04
合计	158,430.39	425,797.91

注：“其他”为结算保证金利息收入。

#### 7.4.7.12 股票投资收益

##### 7.4.7.12.1 股票投资收益——买卖股票差价收入

单位：人民币元

项目	本期	上年度可比期间
	2020年1月1日至2020年12月31日	2019年1月1日至2019年12月31日
卖出股票成交总额	222,762,533.67	503,215,495.75
减：卖出股票成本总额	220,532,631.34	487,220,746.65
买卖股票差价收入	2,229,902.33	15,994,749.10

#### 7.4.7.13 债券投资收益

##### 7.4.7.13.1 债券投资收益项目构成

单位：人民币元



项目	本期 2020年1月1日至2020 年12月31日	上年度可比期间 2019年1月1日至2019年 12月31日
债券投资收益——买卖债券（、债转股及债券到期兑付）差价收入	-132,491.78	-56,418.71
债券投资收益——赎回差价收入	-	-
债券投资收益——申购差价收入	-	-
合计	-132,491.78	-56,418.71

#### 7.4.7.13.2 债券投资收益——买卖债券差价收入

单位：人民币元

项目	本期 2020年1月1日至2020 年12月31日	上年度可比期间 2019年1月1日至2019年 12月31日
卖出债券（、债转股及债券到期兑付）成交总额	10,380,000.00	13,267,389.31
减：卖出债券（、债转股及债券到期兑付）成本总额	10,132,491.78	13,040,216.55
减：应收利息总额	380,000.00	283,591.47
买卖债券差价收入	-132,491.78	-56,418.71

#### 7.4.7.13.3 债券投资收益——赎回差价收入

注：本基金本报告期无债券投资收益—赎回差价收入。

#### 7.4.7.13.4 债券投资收益——申购差价收入

注：本基金本报告期无债券投资收益—申购差价收入。

#### 7.4.7.13.5 资产支持证券投资收益

注：本基金本报告期无资产支持证券投资收益。

#### 7.4.7.14 贵金属投资收益

##### 7.4.7.14.1 贵金属投资收益项目构成

注：本基金本报告期未进行贵金属投资。

##### 7.4.7.14.2 贵金属投资收益——买卖贵金属差价收入

注：本基金本报告期无买卖贵金属差价收入。

#### 7.4.7.14.3 贵金属投资收益——赎回差价收入

注：本基金本报告期无贵金属投资收益—赎回差价收入。

#### 7.4.7.14.4 贵金属投资收益——申购差价收入

注：本基金本报告期无贵金属投资收益—申购差价收入。

#### 7.4.7.15 衍生工具收益

##### 7.4.7.15.1 衍生工具收益——买卖权证差价收入

注：本基金本报告期无买卖权证差价收入。

##### 7.4.7.15.2 衍生工具收益 ——其他投资收益

注：本基金本报告期无其他衍生工具投资收益。

#### 7.4.7.16 股利收益

单位：人民币元

项目	本期 2020年1月1日至2020年12月31日	上年度可比期间 2019年1月1日至2019年12月31日
股票投资产生的股利收益	216,327.16	2,460,205.55
其中：证券出借权益补偿收入	-	-
基金投资产生的股利收益	-	-
合计	216,327.16	2,460,205.55

#### 7.4.7.17 公允价值变动收益

单位：人民币元

项目名称	本期 2020年1月1日至2020年12月31日	上年度可比期间 2019年1月1日至2019年12月31日
1. 交易性金融资产	-2,542,915.47	4,885,725.45
——股票投资	-2,664,407.25	5,007,217.23
——债券投资	121,491.78	-121,491.78
——资产支持证券投资	-	-
——贵金属投资	-	-
——其他	-	-
2. 衍生工具	-	-
——权证投资	-	-
3. 其他	-	-
减：应税金融商品公允价值变动产生的预估增值税	-	-

合计	-2,542,915.47	4,885,725.45
----	---------------	--------------

#### 7.4.7.18 其他收入

单位：人民币元

项目	本期 2020年1月1日至2020年12月31日	上年度可比期间 2019年1月1日至2019年12月31日
基金赎回费收入	115,170.08	603,597.71
合计	115,170.08	603,597.71

#### 7.4.7.19 交易费用

单位：人民币元

项目	本期 2020年1月1日至2020年12月31日	上年度可比期间 2019年1月1日至2019年12月31日
交易所市场交易费用	604,730.45	1,586,106.63
银行间市场交易费用	-	-
交易基金产生的费用	-	-
其中：申购费	-	-
赎回费	-	-
合计	604,730.45	1,586,106.63

#### 7.4.7.20 其他费用

单位：人民币元

项目	本期 2020年1月1日至2020年12月31日	上年度可比期间 2019年1月1日至2019年12月31日
审计费用	30,000.00	30,000.00
信息披露费	30,000.00	50,000.00
证券出借违约金	-	-
银行划款手续费	290.00	300.00
合计	60,290.00	80,300.00

#### 7.4.7.21 分部报告

本基金以内部组织结构、管理要求、内部报告制度为依据确定经营分部，以经营分部为基础确定报告分部并披露分部信息。

经营分部是指本基金内同时满足下列条件的组成部分：(1) 该组成部分能够在日常活动中产生收入、发生费用；(2) 本基金的基金管理人能够定期评价该组成部分的经营成果，以决定向其配置资源、评价其业绩；(3) 本基金能够取得该组成部分的财务状况、经营成果和现金流量等有关会计信息。如果两个或多个经营分部具有相似的经济特征，并且满足一定条件的，则合并为一个经营分部。

本基金目前以一个单一的经营分部运作，不需要披露分部信息。

#### 7.4.8 或有事项、资产负债表日后事项的说明

##### 7.4.8.1 或有事项

截至资产负债表日，本基金未发生需要披露的或有事项。

##### 7.4.8.2 资产负债表日后事项

截至本财务报告批准报出日，本基金未发生需要披露的资产负债表日后事项。

#### 7.4.9 关联方关系

关联方名称	与本基金的关系
兴业银行股份有限公司	基金托管人、基金销售机构
国都证券股份有限公司	基金管理人、基金销售机构、基金的证券经纪商

注：关联方与基金进行的关联交易均在正常业务范围内按照一般商业条款而订立的。

#### 7.4.10 本报告期及上年度可比期间的关联方交易

本报告期的关联方交易主要包括通过关联方交易单元进行的交易、关联方报酬等情况。

##### 7.4.10.1 通过关联方交易单元进行的交易

###### 7.4.10.1.1 股票交易

金额单位：人民币元

关联方名称	本期 2020年1月1日至2020年12月31日		上年度可比期间 2019年1月1日至2019年12月31日	
	成交金额	占当期股票 成交总额的 比例	成交金额	占当期股票 成交总额的比 例
国都证券股 份有限公司	374,564,820.73	100.00%	1,019,030,204.96	100.00%

###### 7.4.10.1.2 债券交易

金额单位：人民币元

关联方名称	本期 2020年1月1日至2020年12月31日	上年度可比期间 2019年1月1日至2019年12月31日
-------	-----------------------------	----------------------------------

	成交金额	占当期债券成交总额的比例	成交金额	占当期债券成交总额的比例
国都证券股份有限公司	-	-	26,156,506.19	100.00%

注：本基金本报告期及上年度可比期间均未通过关联方交易单元进行涉及支付关联方费用的债券交易。

#### 7.4.10.1.3 债券回购交易

金额单位：人民币元

关联方名称	本期 2020年1月1日至2020年12月31日		上年度可比期间 2019年1月1日至2019年12月31日	
	回购成交金额	占当期债券回购成交总额的比例	回购成交金额	占当期债券回购成交总额的比例
国都证券股份有限公司	-	-	48,500,000.00	100.00%

#### 7.4.10.1.4 权证交易

注：本基金本报告期及上年度可比期间均未通过关联方交易单元进行权证交易。

#### 7.4.10.1.5 应支付关联方的佣金

金额单位：人民币元

关联方名称	本期 2020年1月1日至2020年12月31日			
	当期佣金	占当期佣金总量的比例	期末应付佣金余额	占期末应付佣金总量的比例
国都证券股份有限公司	341,343.99	100.00%	11,509.35	100.00%
关联方名称	上年度可比期间 2019年1月1日至2019年12月31日			
	当期佣金	占当期佣金总量的比例	期末应付佣金余额	占期末应付佣金总量的比例
国都证券股份有限公司	932,118.67	100.00%	4,531.92	100.00%

注：1、上述佣金按市场佣金率计算，扣除证券公司需承担的费用(包括但不限于买(卖)经手费、证券结算风险基金和买(卖)证管费)等。

2、关联方符合本基金管理人选择证券经营机构、使用其交易单元作为基金专用交易单元的标准。

## 7.4.10.2 关联方报酬

### 7.4.10.2.1 基金管理费

单位：人民币元

项目	本期	上年度可比期间
	2020年1月1日至2020年12月31日	2019年1月1日至2019年12月31日
当期发生的基金应支付的管理费	601,319.47	1,507,167.70
其中：支付销售机构的客户维护费	703.92	978.12

注：1、本基金的管理费按前一日基金资产净值的1.5%年费率计提。管理费的计算方法如下：

$$H = E \times 1.5\% \div \text{当年天数}$$

H 为每日应计提的基金管理费

E 为前一日的基金资产净值

基金管理费每日计算，逐日累计至每月月末，按月支付。由基金管理人向基金托管人发送基金管理费划付指令，经基金托管人复核后于次月首日起5个工作日内从基金资产中一次性支付给基金管理人。若遇法定节假日、休息日或不可抗力致使无法按时支付的，顺延至最近可支付日支付。

2、实际支付销售机构的客户维护费以本基金管理人和各销售机构对账确认的金额为准。

### 7.4.10.2.2 基金托管费

单位：人民币元

项目	本期	上年度可比期间
	2020年1月1日至2020年12月31日	2019年1月1日至2019年12月31日
当期发生的基金应支付的托管费	60,131.90	150,716.76

注：、本基金的托管费按前一日基金资产净值的0.15%的年费率计提。托管费的计算方法如下：

$$H = E \times 0.15\% \div \text{当年天数}$$

H 为每日应计提的基金托管费

E 为前一日的基金资产净值

基金托管费每日计算，逐日累计至每月月末，按月支付。由基金管理人向基金托管人发送基金托管费划付指令，经基金托管人复核后于次月首日起5个工作日内从基金资产中一次性支付给基金托管人。若遇法定节假日、休息日或不可抗力致使无法按时支付的，顺延至最近可支付日支付。

### 7.4.10.2.3 销售服务费

注：本基金无销售服务费。

**7.4.10.3 与关联方进行银行间同业市场的债券(含回购)交易**

注：本基金本报告期内及上年度可比期间均未与关联方进行银行间同业市场的债券（含回购）交易。

**7.4.10.4 报告期内转融通证券出借业务发生重大关联交易事项的说明****7.4.10.4.1 与关联方通过约定申报方式进行的适用固定期限费率的证券出借业务的情况**

注：无。

**7.4.10.4.2 与关联方通过约定申报方式进行的适用市场化期限费率的证券出借业务的情况**

注：无。

**7.4.10.5 各关联方投资本基金的情况****7.4.10.5.1 报告期内基金管理人运用固有资金投资本基金的情况**

注：报告期内基金管理人未运用固有资金投资本基金。

**7.4.10.5.2 报告期末除基金管理人之外的其他关联方投资本基金的情况**

注：本基金其他关联方在本报告期末未持有本基金。

**7.4.10.6 由关联方保管的银行存款余额及当期产生的利息收入**

单位：人民币元

关联方名称	本期 2020年1月1日至2020年12月31日		上年度可比期间 2019年1月1日至2019年12月31日	
	期末余额	当期利息收入	期末余额	当期利息收入
兴业银行	666,912.90	155,956.59	44,799,695.68	414,466.83

注：本基金的银行存款由基金托管人兴业银行保管，按银行同业利率计息。

**7.4.10.7 本基金在承销期内参与关联方承销证券的情况**

注：本基金在承销期内未参与关联方承销证券交易。

**7.4.10.8 其他关联交易事项的说明**

注：本基金本报告期没有需要说明的其他关联交易事项。

**7.4.11 利润分配情况**

注：本报告期内本基金未实施利润分配，符合相关法规及基金合同的规定。

## 7.4.12 期末（2020 年 12 月 31 日）本基金持有的流通受限证券

### 7.4.12.1 因认购新发/增发证券而于期末持有的流通受限证券

注：本基金本报告期末未持有因认购新发/增发而流通受限的证券。

### 7.4.12.2 期末持有的暂时停牌等流通受限股票

注：本基金本报告期末未持有暂时停牌等流通受限股票。

### 7.4.12.3 期末债券正回购交易中作为抵押的债券

#### 7.4.12.3.1 银行间市场债券正回购

注：截至本报告期末，本基金未持有在银行间市场正回购交易中作为抵押的债券。

#### 7.4.12.3.2 交易所市场债券正回购

注：截至本报告期末，本基金未持有在交易所市场正回购交易中作为抵押的债券。

### 7.4.12.4 期末参与转融通证券出借业务的证券

注：无

## 7.4.13 金融工具风险及管理

### 7.4.13.1 风险管理政策和组织架构

本基金管理人根据发展战略、经营目标及资本实力制定风险管理政策，确定风险偏好、风险容忍度、风险限额等指标，在确保整体风险可承受的前提下，积极、恰当地管理风险，实现经风险调整后的收益最大化。

本基金管理人风险管理的组织体系由董事会、监事会、经营管理层、各部门、分支机构、子公司和全体工作人员组成。董事会承担公司全面风险管理的最终责任。监事会承担全面风险管理的监督责任。经营管理层对公司全面风险管理承担主要责任。公司各部门、分支机构及子公司负责人承担本部门（分支机构、子公司）风险管理的直接责任。公司全体工作人员对风险管理有效性承担勤勉尽责、审慎防范、及时报告的责任。

董事会及其风险控制委员会负责审批公司风险管理制度、风险管理政策、重大风险处置方案等重大风险管理事项，对公司承担风险的整体情况和风险管理体系的有效性进行监督。

监事会负责监督董事会和经营管理层在风险管理方面的履职尽责情况并督促整改。

经营管理层及其合规与风险管理委员会负责建设公司全面风险管理体系，组织实施董事会通



过的风险管理政策，在董事会授权范围内对风险管理重大事项进行决策，向董事会报告风险管理工作及风险承担状况并接受监督。管理层及其下属的专业决策机构具体管理公司各项业务，设定各业务限额和风险限额，确定业务管理和风险控制的制度和措施。首席风险官负责公司全面风险管理工作，并领导风险管理部门的工作。

风险管理部在首席风险官领导下履行公司全面风险管理职责。公司资金管理部门牵头负责公司流动性风险管理工作，公司相关部门和风险管理部门配合其开展工作。

各业务部门、分支机构、子公司履行本部门（分支机构、子公司）的风险管理工作职责。财务、信息技术、运营、人力资源等职能部门在做好本部门风险管理工作的同时，在各自的专业领域对业务部门进行监督。

公司全体工作人员在执业行为中履行各自的风险管理责任。

#### **7.4.13.2 信用风险**

指基金在交易过程发生交收违约，或者基金所投资债券之发行人出现违约、拒绝支付到期本息，导致基金资产损失。

##### **7.4.13.2.1 按短期信用评级列示的债券投资**

注：本基金本期末及上年度末均未持有按短期信用评级列示的债券投资。

##### **7.4.13.2.2 按短期信用评级列示的资产支持证券投资**

注：本基金本期末及上年度末均未持有按短期信用评级列示的资产支持证券投资。

##### **7.4.13.2.3 按短期信用评级列示的同业存单投资**

注：本基金本期末及上年度末均未持有按短期信用评级列示的同业存单投资。

##### **7.4.13.2.4 按长期信用评级列示的债券投资**

注：本基金本期末及上年度末均未持有按长期信用评级列示的债券投资。

##### **7.4.13.2.5 按长期信用评级列示的资产支持证券投资**

注：本基金本期末及上年度末均未持有按长期信用评级列示的资产支持证券投资。

##### **7.4.13.2.6 按长期信用评级列示的同业存单投资**

注：本基金本期末及上年度末均未持有按长期信用评级列示的同业存单投资。

#### **7.4.13.3 流动性风险**

指基金资产不能迅速转变成现金，或者不能应付可能出现的投资者大额赎回的风险。在开放式基金交易过程中，可能会发生巨额赎回的情形。巨额赎回可能会产生基金仓位调整的困难，导

致流动性风险，甚至影响基金份额净值。

#### 7.4.13.3.1 金融资产和金融负债的到期期限分析

注：无

#### 7.4.13.3.2 报告期内本基金组合资产的流动性风险分析

报告期内，本基金组合资产以现金、股票、7 日内到期的国债逆回购等高流动性资产为主，停牌股票等主动投资于流动性受限资产占基金资产净值比例未超过 15%，7 个工作日可变现资产市值占基金净值的比例维持在 80%以上，可流通股股票资产变现天数低于 1 天。出现单一投资者持有基金份额最高比例超过 20%的情形，但未出现因该类投资者巨额赎回而导致的流动性风险。

报告期内，未出现巨额赎回或延期支付赎回款的情况及 7 个工作日可变现资产的可变现价值低于每日净赎回金额的情况，未出现可能导致流动性风险的情形，相关流动性监控指标符合《公开募集开放式证券投资基金流动性风险管理规定》。

#### 7.4.13.4 市场风险

证券市场价格因受各种因素的影响而引起的波动，将对本基金资产产生潜在风险，主要包括：

##### 1、政策风险

货币政策、财政政策、产业政策等国家政策的变化对证券市场产生一定的影响，导致证券价格波动而产生风险。

##### 2、经济周期风险

经济运行具有周期性的特点，宏观经济运行状况将对证券市场的收益水平产生影响，基金投资的收益水平也会随之变化，从而产生风险。

##### 3、购买力风险

本基金投资的目的是使基金资产保值增值，如果发生通货膨胀，基金投资于证券所获得的收益可能会被通货膨胀抵消，从而影响基金资产的保值增值。

##### 4、上市公司经营风险

上市公司的经营状况受多种因素影响，如市场、技术、竞争、管理、财务等都会导致公司盈利发生变化，从而导致基金投资收益变化。

#### 7.4.13.4.1 利率风险

金融市场利率波动会导致证券市场的价格和收益率的变动，同时直接影响企业的融资成本和利润水平。基金投资于证券，收益水平会受到利率变化的影响。

## 7.4.13.4.1.1 利率风险敞口

单位：人民币元

本期末 2020年12 月31日	1个月以内	1-3个月	3个月 -1年	1-5年	5年以 上	不计息	合计
资产							
银行存款	666,912.90	-	-	-	-	-	666,912.90
结算备付金	89,502.65	-	-	-	-	-	89,502.65
存出保证金	23,802.67	-	-	-	-	-	23,802.67
交易性金融 资产	-	-	-	-	-	6,864,092.28	6,864,092.28
应收利息	-	-	-	-	-	132.08	132.08
资产总计	780,218.22	-	-	-	-	6,864,224.36	7,644,442.58
负债							
应付管理人 报酬	-	-	-	-	-	9,448.94	9,448.94
应付托管费	-	-	-	-	-	944.91	944.91
应付交易费 用	-	-	-	-	-	11,509.35	11,509.35
其他负债	-	-	-	-	-	60,000.00	60,000.00
负债总计	-	-	-	-	-	81,903.20	81,903.20
利率敏感度 缺口	780,218.22	-	-	-	-	6,782,321.16	7,562,539.38
上年度末 2019年12 月31日	1个月以内	1-3个月	3个月 -1年	1-5年	5年以 上	不计息	合计
资产							
银行存款	44,799,695.68	-	-	-	-	-	44,799,695.68
结算备付金	35,771.58	-	-	-	-	-	35,771.58
存出保证金	190,972.40	-	-	-	-	-	190,972.40
交易性金融 资产	-	10,011,000.00	-	-	-	73,343,367.64	83,354,367.64
应收证券清 算款	-	-	-	-	-	34,506.36	34,506.36
应收利息	-	-	-	-	-	379,366.47	379,366.47
资产总计	45,026,439.66	10,011,000.00	-	-	-	73,757,240.47	128,794,680.13
负债							
应付赎回款	-	-	-	-	-	92,075.10	92,075.10
应付管理人 报酬	-	-	-	-	-	161,244.19	161,244.19
应付托管费	-	-	-	-	-	16,124.43	16,124.43
应付交易费 用	-	-	-	-	-	4,531.92	4,531.92

应交税费	-	-	-	-	1,052.71	1,052.71
其他负债	-	-	-	-	80,000.00	80,000.00
负债总计	-	-	-	-	355,028.35	355,028.35
利率敏感度 缺口	45,026,439.66	10,011,000.00	-	-	-73,402,212.12	128,439,651.78

注：表中所示为本基金资产及负债的账面价值，并按照合约规定的利率重新定价日或到期日孰早者予以分类。

#### 7.4.13.4.1.2 利率风险的敏感性分析

注：本基金本报告期末计息资产仅包括银行存款、结算备付金、存出保证金及部分应收申购款，且均以活期存款利率或相对固定的利率计息；假定利率变动仅影响其未来收益，而对其本身的公允价值无重大影响，因而在本基金本报告期末未持有其他计息资产/负债的情况下，利率变动对基金资产净值的影响并不显著。

#### 7.4.13.4.2 外汇风险

本基金的所有资产及负债以人民币计价，因此无重大外汇风险。

#### 7.4.13.4.3 其他价格风险

本基金所面临的其他价格风险主要是市场价格风险。市场价格风险是指基金所持金融工具的公允价值或未来现金流量因除市场利率和外汇汇率以外的市场价格因素变动而发生波动的风险。

本基金主要投资于证券交易所上市的股票，所面临的最大市场价格风险由所持有的金融工具的公允价值决定。本基金通过投资组合的分散化降低市场价格风险，并且本基金管理人每日对本基金所持有的证券价格实施监控。

##### 7.4.13.4.3.1 其他价格风险敞口

金额单位：人民币元

项目	本期末 2020年12月31日		上年度末 2019年12月31日	
	公允价值	占基金 资产净 值比例 (%)	公允价值	占基金资 产净值比 例 (%)
交易性金融资产—股票投资	6,864,092.28	90.76	73,343,367.64	57.10
交易性金融资产—基金投资	-	-	-	-
交易性金融资产—债券投资	-	-	10,011,000.00	7.79
交易性金融资产—贵金属投资	-	-	-	-
衍生金融资产—权证投资	-	-	-	-

其他	-	-	-	-
合计	6,864,092.28	90.76	83,354,367.64	64.90

#### 7.4.13.4.3.2 其他价格风险的敏感性分析

假设	根据期末时点本基金股票资产组合相对于沪深 300 指数的 Beta 系数计算基金资产变动		
	Beta 系数以市场过去一年的数据建立回归模型计算得到，对于新股或者股票交易不足一年的股票，默认其波动与市场同步		
	假定沪深 300 指数变动 5%，其他市场变量均不发生变化，计算本基金资产净值变动		
分析	相关风险变量的变动	对资产负债表日基金资产净值的影响金额（单位：人民币元）	
		本期末（2020 年 12 月 31 日）	上年度末（2019 年 12 月 31 日）
	沪深 300 指数下跌 5%	-10,981.42	-1,831,734.37
	沪深 300 指数上涨 5%	10,981.42	1,831,734.37

#### 7.4.13.4.4 采用风险价值法管理风险

注：本基金在 95%的置信水平，以过去一年为风险样本观察期，计算前瞻天数为 1 天的风险价值。

本期末本基金风险价值为 204,078.83 元，占基金资产净值比例为 2.70%。

#### 7.4.14 有助于理解和分析会计报表需要说明的其他事项

##### (1) 公允价值

##### (a) 金融工具公允价值计量的方法

公允价值计量结果所属的层次，由对公允价值计量整体而言具有重要意义的输入值所属的最低层次决定：

第一层次：相同资产或负债在活跃市场上未经调整的报价。

第二层次：除第一层次输入值外相关资产或负债直接或间接可观察的输入值。

第三层次：相关资产或负债的不可观察输入值。

##### (b) 持续的以公允价值计量的金融工具

##### (i) 各层次金融工具公允价值

于 2020 年 12 月 31 日，本基金持有的交易性金融资产中属于第一层次的余额为 6864092.28 元，无属于第二层次的余额，无属于第三层次的余额。

##### (ii) 公允价值所属层次间的重大变动

对于证券交易所上市的股票，若出现重大事项停牌、交易不活跃(包括涨跌停时的交易不活

跃)、或属于非公开发行等情况,本基金不会于停牌日至交易恢复活跃日期间、交易不活跃期间及限售期间将相关股票的公允价值列入第一层次;并根据估值调整中采用的不可观察输入值对于公允价值的影响程度,确定相关股票公允价值应属第二层次还是第三层次。对于在证券交易所上市或挂牌转让的固定收益品种(可转换债券、资产支持证券和私募债券除外),本基金采用第三方估值机构根据《中国证券投资基金业协会估值核算工作小组关于 2015 年 1 季度固定收益品种的估值处理标准》所独立提供的估值结果确定公允价值,并将相关债券的公允价值确定为第二层次。

(iii) 第三层次公允价值余额和本期变动金额

无。

(c) 非持续的以公允价值计量的金融工具

于 2020 年 12 月 31 日,本基金未持有非持续的以公允价值计量的金融资产。

(d) 不以公允价值计量的金融工具

不以公允价值计量的金融资产和负债主要包括应收款项和其他金融负债,其账面价值与公允价值相差很小。

(2) 除公允价值外,截至资产负债表日本基金无需要说明的其他重要事项。

## § 8 投资组合报告

### 8.1 期末基金资产组合情况

金额单位：人民币元

序号	项目	金额	占基金总资产的比例 (%)
1	权益投资	6,864,092.28	89.79
	其中：股票	6,864,092.28	89.79
2	基金投资	-	-
3	固定收益投资	-	-
	其中：债券	-	-
	资产支持证券	-	-
4	贵金属投资	-	-
5	金融衍生品投资	-	-
6	买入返售金融资产	-	-
	其中：买断式回购的买入返售金融资产	-	-
7	银行存款和结算备付金合计	756,415.55	9.89
8	其他各项资产	23,934.75	0.31
9	合计	7,644,442.58	100.00

注：由于计算中四舍五入的原因，本报告分项之和与合计项之间可能存在尾差。

### 8.2 期末按行业分类的股票投资组合

#### 8.2.1 报告期末按行业分类的境内股票投资组合

金额单位：人民币元

代码	行业类别	公允价值	占基金资产净值比例 (%)
A	农、林、牧、渔业	-	-
B	采矿业	-	-
C	制造业	5,201,606.00	68.78
D	电力、热力、燃气及水生产和供应业	-	-
E	建筑业	-	-
F	批发和零售业	-	-
G	交通运输、仓储和邮政业	264,690.00	3.50
H	住宿和餐饮业	-	-
I	信息传输、软件和信息技术服务业	-	-
J	金融业	-	-
K	房地产业	-	-
L	租赁和商务服务业	629,265.00	8.32
M	科学研究和技术服务业	272,673.28	3.61
N	水利、环境和公共设施管理业	-	-

0	居民服务、修理和其他服务业	-	-
P	教育	-	-
Q	卫生和社会工作	495,858.00	6.56
R	文化、体育和娱乐业	-	-
S	综合	-	-
	合计	6,864,092.28	90.76

注：以上行业分类以 2020 年 12 月 31 日的证监会行业分类标准为依据。

### 8.2.2 报告期末按行业分类的港股通投资股票投资组合

注：本基金本报告期末未持有港股通股票。

### 8.3 期末按公允价值占基金资产净值比例大小排序的所有股票投资明细

金额单位：人民币元

序号	股票代码	股票名称	数量（股）	公允价值	占基金资产净值比例（%）
1	002027	分众传媒	38,000	375,060.00	4.96
2	300750	宁德时代	1,000	351,110.00	4.64
3	600438	通威股份	8,000	307,520.00	4.07
4	002460	赣锋锂业	3,000	303,600.00	4.01
5	603259	药明康德	2,024	272,673.28	3.61
6	300015	爱尔眼科	3,600	269,604.00	3.56
7	002352	顺丰控股	3,000	264,690.00	3.50
8	601012	隆基股份	2,800	258,160.00	3.41
9	601888	中国中免	900	254,205.00	3.36
10	688122	西部超导	3,000	238,530.00	3.15
11	300347	泰格医药	1,400	226,254.00	2.99
12	002821	凯莱英	700	209,398.00	2.77
13	000568	泸州老窖	900	203,544.00	2.69
14	603027	千禾味业	5,400	201,852.00	2.67
15	603288	海天味业	1,000	200,540.00	2.65
16	000333	美的集团	2,000	196,880.00	2.60
17	002594	比亚迪	1,000	194,300.00	2.57
18	600660	福耀玻璃	4,000	192,200.00	2.54
19	603599	广信股份	8,000	191,760.00	2.54
20	600276	恒瑞医药	1,700	189,482.00	2.51
21	600809	山西汾酒	500	187,645.00	2.48
22	000725	京东方 A	30,000	180,000.00	2.38
23	000661	长春高新	400	179,564.00	2.37
24	601966	玲珑轮胎	4,500	158,265.00	2.09
25	000338	潍柴动力	10,000	157,900.00	2.09



26	002709	天赐材料	1,500	155,700.00	2.06
27	300357	我武生物	2,000	153,400.00	2.03
28	300122	智飞生物	1,000	147,910.00	1.96
29	603313	梦百合	4,000	129,680.00	1.71
30	000547	航天发展	4,000	110,000.00	1.45
31	600298	安琪酵母	2,000	102,140.00	1.35
32	600573	惠泉啤酒	8,000	93,520.00	1.24
33	300224	正海磁材	7,000	87,570.00	1.16
34	300274	阳光电源	1,200	86,736.00	1.15
35	002318	久立特材	3,000	32,700.00	0.43

## 8.4 报告期内股票投资组合的重大变动

### 8.4.1 累计买入金额超出期初基金资产净值 2%或前 20 名的股票明细

金额单位：人民币元

序号	股票代码	股票名称	本期累计买入金额	占期初基金资产净值比例 (%)
1	601816	京沪高铁	3,159,922.00	2.46
2	002326	永太科技	2,523,989.00	1.97
3	600009	上海机场	2,459,563.00	1.91
4	002460	赣锋锂业	2,400,014.00	1.87
5	300750	宁德时代	2,207,616.00	1.72
6	600109	国金证券	2,183,744.00	1.70
7	600867	通化东宝	1,989,384.80	1.55
8	000661	长春高新	1,967,897.00	1.53
9	300666	江丰电子	1,892,016.00	1.47
10	002352	顺丰控股	1,812,718.00	1.41
11	000725	京东方 A	1,694,900.00	1.32
12	002572	索菲亚	1,683,700.00	1.31
13	603317	天味食品	1,681,641.00	1.31
14	600703	三安光电	1,577,335.00	1.23
15	000034	神州数码	1,564,280.00	1.22
16	603288	海天味业	1,486,479.00	1.16
17	300511	雪榕生物	1,478,440.00	1.15
18	300122	智飞生物	1,412,630.11	1.10
19	002594	比亚迪	1,390,247.00	1.08
20	600536	中国软件	1,370,073.00	1.07

注：“本期累计买入金额”按买入成交金额（成交单价乘以成交数量）填列，不考虑相关交易费用。

#### 8.4.2 累计卖出金额超期初基金资产净值 2%或前 20 名的股票明细

金额单位：人民币元

序号	股票代码	股票名称	本期累计卖出金额	占期初基金资产净值比例（%）
1	601318	中国平安	8,837,395.00	6.88
2	600519	贵州茅台	6,853,472.00	5.34
3	600036	招商银行	4,686,844.00	3.65
4	601816	京沪高铁	4,050,269.00	3.15
5	601658	邮储银行	3,867,353.41	3.01
6	600276	恒瑞医药	3,623,254.46	2.82
7	601888	中国中免	3,470,640.00	2.70
8	600009	上海机场	2,889,168.00	2.25
9	002326	永太科技	2,538,340.42	1.98
10	600000	浦发银行	2,491,305.00	1.94
11	600887	伊利股份	2,481,157.84	1.93
12	002460	赣锋锂业	2,149,591.01	1.67
13	300750	宁德时代	2,098,836.00	1.63
14	600703	三安光电	2,093,500.02	1.63
15	600030	中信证券	2,092,370.00	1.63
16	600109	国金证券	2,087,757.00	1.63
17	300666	江丰电子	2,008,371.56	1.56
18	000661	长春高新	1,934,032.00	1.51
19	600867	通化东宝	1,924,055.00	1.50
20	688009	中国通号	1,913,788.11	1.49

注：“本期累计卖出金额”按卖出成交金额（成交单价乘以成交数量）填列，不考虑相关交易费用。

#### 8.4.3 买入股票的成本总额及卖出股票的收入总额

单位：人民币元

买入股票成本（成交）总额	156,717,763.23
卖出股票收入（成交）总额	222,762,533.67

注：“买入股票成本（成交）总额”和“卖出股票收入（成交）总额”按买卖成交金额（成交单价乘以成交数量）填列，不考虑相关交易费用。

## 8.5 期末按债券品种分类的债券投资组合

注：本基金本报告期末未持有债券。

## 8.6 期末按公允价值占基金资产净值比例大小排序的前五名债券投资明细

注：本基金本报告期末未持有债券。

## 8.7 期末按公允价值占基金资产净值比例大小排序的所有资产支持证券投资明细

注：本基金本报告期末未持有资产支持证券。

## 8.8 报告期末按公允价值占基金资产净值比例大小排序的前五名贵金属投资明细

注：本基金本报告期末未持有贵金属。

## 8.9 期末按公允价值占基金资产净值比例大小排序的前五名权证投资明细

注：本基金本报告期末未持有权证。

## 8.10 报告期末本基金投资的股指期货交易情况说明

### 8.10.1 报告期末本基金投资的股指期货持仓和损益明细

注：（1）本基金本报告期末未持有股指期货。

（2）本基金本报告期内未进行股指期货交易。

### 8.10.2 本基金投资股指期货的投资政策

本基金将根据风险管理的原则，主要选择流动性好、交易活跃的股指期货合约进行交易，以降低股票仓位调整的交易成本，提高投资效率，从而更好地实现投资目标。

## 8.11 报告期末本基金投资的国债期货交易情况说明

### 8.11.1 本期国债期货投资政策

根据本基金的基金合同约定，本基金的投资范围不包括国债期货。

### 8.11.2 报告期末本基金投资的国债期货持仓和损益明细

注：（1）本基金本报告期末未持有国债期货。

（2）本基金本报告期内未进行国债期货交易。

### 8.11.3 本期国债期货投资评价

本基金本报告期末未持有国债期货。

## 8.12 投资组合报告附注

### 8.12.1 本基金投资的前十名证券的发行主体本期受到调查以及处罚的情况的说明

本报告期，本基金投资的前十名证券的发行主体未出现被监管部门立案调查，或在报告编制日前一年内受到公开谴责、处罚的情形。

**8.12.2 基金投资的前十名股票超出基金合同规定的备选股票库情况的说明**

本基金投资的前十名股票未超出基金合同规定的备选股票库。

**8.12.3 期末其他各项资产构成**

单位：人民币元

序号	名称	金额
1	存出保证金	23,802.67
2	应收证券清算款	-
3	应收股利	-
4	应收利息	132.08
5	应收申购款	-
6	其他应收款	-
7	待摊费用	-
8	其他	-
9	合计	23,934.75

**8.12.4 期末持有的处于转股期的可转换债券明细**

注：本基金本报告期末未持有处于转股期的可转换债券。

**8.12.5 期末前十名股票中存在流通受限情况的说明**

注：本基金本报告期末前十名股票中未存在流通受限的情况。

**8.12.6 投资组合报告附注的其他文字描述部分**

由于计算中四舍五入的原因，本报告分项之和与合计项之间可能存在尾差。

## § 9 基金份额持有人信息

### 9.1 期末基金份额持有人户数及持有人结构

份额单位：份

持有人户数 (户)	户均持有的 基金份额	持有人结构			
		机构投资者		个人投资者	
		持有份额	占总份 额比例	持有份额	占总份 额比例
224	30,881.65	0.00	0.00%	6,917,489.03	100.00%

### 9.2 期末基金管理人的从业人员持有本基金的情况

项目	持有份额总数（份）	占基金总份额比例
基金管理人所有从业人员持有本基金	0.00	0.0000%

注：基金管理人的从业人员，是指在基金管理人负责公募基金管理业务或者实际履行公募基金管理业务相应职责的人员以及可能接触公募基金管理业务未公开信息的人员，不包括与公募基金管理业务不直接相关的其他业务部门以及后台职能部门的工作人员。

### 9.3 期末基金管理人的从业人员持有本开放式基金份额总量区间的情况

项目	持有基金份额总量的数量区间（万份）
本公司高级管理人员、基金投资和研究部门负责人持有本开放式基金	0
本基金基金经理持有本开放式基金	0

注：基金管理人的从业人员，是指在基金管理人负责公募基金管理业务或者实际履行公募基金管理业务相应职责的人员以及可能接触公募基金管理业务未公开信息的人员，不包括与公募基金管理业务不直接相关的其他业务部门以及后台职能部门的工作人员。

### 9.4 期末兼任私募资产管理计划投资经理的基金经理本人及其直系亲属持有本人管理的产品情况

注：公司基金经理不存在兼任私募资产管理计划投资经理的情况。

## § 10 开放式基金份额变动

单位：份

基金合同生效日（ 2017 年 12 月 27 日 ）基金份额总额	271,620,689.30
本报告期期初基金份额总额	137,787,023.22
本报告期基金总申购份额	127,448.81
减:本报告期基金总赎回份额	130,996,983.00
本报告期基金拆分变动份额（份额减少以“-”填列）	-
本报告期期末基金份额总额	6,917,489.03

注：总申购份额含转换入份额，总赎回份额含转换出份额。

## § 11 重大事件揭示

### 11.1 基金份额持有人大会决议

本报告期内本基金未召开基金份额持有人大会。

### 11.2 基金管理人、基金托管人的专门基金托管部门的重大人事变动

管理人的重大人事变动：

#### 1、公司层面

①公司董事会、监事会完成换届。新一届董事会、监事会任期为 2020 年 3 月 20 日至 2023 年 3 月 19 日。董事会成员为：翁振杰、黄磊、吴京林、何于军、周立业、黄俞、唐喆、吕益民、陈海宁、陈文博、王晓艳、李敬伟、雷达。监事会成员为：江厚强、王桂华、韩新梅、Nanxing Yu、申晨、陈志红、陈跃武。

②公司董事会于 2020 年 6 月 1 日收到了公司董事吕益民先生因工作原因辞去公司董事职务的申请。根据公司章程的相关规定，吕益民先生自 2020 年 6 月 1 日起不再担任公司董事。

③2020 年 8 月 26 日，董事会召开第四次会议，聘任杨江权先生为公司副总经理。

④公司监事会于 2020 年 8 月 31 日收到了韩新梅女士因工作原因（退休）辞去公司监事职务的申请。根据公司章程的相关规定，韩新梅女士自 2020 年 8 月 31 日起不再担任我公司监事职务。

⑤公司董事会于 2020 年 11 月 26 日收到公司独立董事李敬伟先生递交的辞职报告，因其任职资格不符合全国股转系统对独立董事任职资格的最新要求，向董事会辞去独立董事职务，自 2020 年 11 月 26 日起辞职生效。

⑥2020 年 12 月 8 日，董事会召开第五次会议，聘任韩本毅先生为公司总经理，谢荣先生为公司执行总经理（副总经理级），赵远峰先生为公司执行总经理（副总经理级）、首席信息官，刘仲哲先生为公司副总经理，魏泽鸿先生为公司合规总监、首席风险官兼副总经理，朱玉萍女士为公司董事会秘书、副总经理，张志军先生为公司副总经理，杨江权先生为公司副总经理、财务负责人。

⑦2020 年 12 月 22 日，董事会召开第六次会议，聘任储钢汉先生为公司副总经理。

⑧2020 年 12 月 25 日，公司 2020 年第一次临时股东大会选举邹光辉、姜波、昌孝润为公司第二届董事会董事（其中姜波、昌孝润为独立董事），杜治禹为公司第二届监事会监事。

公司独立董事王晓艳女士因任期届满，自 2020 年 12 月 26 日起不再担任公司独立董事。

截至 2020 年 12 月 31 日，本公司董事会成员为：翁振杰、黄磊、吴京林、何于军、周

立业、黄俞、唐喆、邹光辉、陈海宁、陈文博、姜波、昌孝润、雷达。监事会成员为：江厚强、王桂华、杜治禹、Nanxing Yu、申晨、陈志红、陈跃武。

另外，2021 年 1 月 15 日公司监事会收到职工代表监事陈志红女士递交的辞职报告，陈志红女士因退休原因辞去职工代表监事职务，自职工代表大会选举产生新任职工代表监事之日起辞职生效。2021 年 1 月 18 日，公司职工代表大会选举贺佳琳女士为公司职工代表监事。

2、基金业务层面。2020 年 12 月 14 日，公司分管公募基金管理业务的高级管理人员由赵远峰变更为张志军。

本报告期内，无涉及基金托管人的专门基金托管部门的重大人事变动。

### 11.3 涉及基金管理人、基金财产、基金托管业务的诉讼

本报告期内，无涉及基金管理业务、基金财产、基金托管业务的诉讼。

本报告期内，涉及基金管理人的其他未决诉讼、仲裁案件（主要涉及私募资产管理业务的债券违约纠纷、房屋租赁合同纠纷、著作权纠纷、劳动争议等）均不会对基金管理人日常经营造成重大影响，亦不会对基金管理人履行基金管理职责造成影响。

### 11.4 基金投资策略的改变

本报告期内基金投资策略未发生改变。

### 11.5 为基金进行审计的会计师事务所情况

为本基金进行审计的会计师事务所是中审华会计师事务所(特殊普通合伙)。该会计师事务所自本基金基金合同生效日起为本基金提供审计服务至今。

### 11.6 管理人、托管人及其高级管理人员受稽查或处罚等情况

本报告期内，基金管理人、托管人及其高级管理人员无受稽查或处罚等情况。

### 11.7 基金租用证券公司交易单元的有关情况

#### 11.7.1 基金租用证券公司交易单元进行股票投资及佣金支付情况

金额单位：人民币元

券商名称	交易单元数量	股票交易		应支付该券商的佣金		备注
		成交金额	占当期股票成交总额的比例	佣金	占当期佣金总量的比例	



国都证券	2	374,564,820.73	100.00%	341,343.99	100.00%	-
------	---	----------------	---------	------------	---------	---

注：1、此处的佣金指通过单一券商的交易单元进行股票、权证等交易（如有）而合计支付该券商的佣金合计，不单指股票交易佣金。

2、本基金本报告期内无新增和剔除席位，与托管在同一托管行的公司其他基金公用交易单元。

### 11.7.2 基金租用证券公司交易单元进行其他证券投资的情况

金额单位：人民币元

券商名称	债券交易		债券回购交易		权证交易	
	成交金额	占当期债券成交总额的比例	成交金额	占当期债券回购成交总额的比例	成交金额	占当期权证成交总额的比例
国都证券	-	-	-	-	-	-

注：无

### 11.8 其他重大事件

注：无

## § 12 影响投资者决策的其他重要信息

### 12.1 报告期内单一投资者持有基金份额比例达到或超过 20%的情况

投资者类别	报告期内持有基金份额变化情况					报告期末持有基金情况	
	序号	持有基金份额比例达到或者超过 20%的时间区间	期初份额	申购份额	赎回份额	持有份额	份额占比
机构	1	20200101-20200401	53,929,700.17	-	53,929,700.17	0.00	0.00%
个人	1	20200730-20201130	1,991,309.75	-	900,000.00	1,091,309.75	15.78%
产品特有风险							
<p>报告期内，部分投资者持有份额比例超过基金总份额的 20%，除本基金招募说明书中列示的各项风险情形外，还包括因该类投资者巨额赎回可能导致的基金清盘风险和基金净值波动风险。</p> <p>报告期内，本基金未发生上述相关风险事项。</p>							

### 12.2 影响投资者决策的其他重要信息

无
---

## § 13 备查文件目录

### 13.1 备查文件目录

- 1、《国都量化精选混合型证券投资基金招募说明书》及其更新
- 2、《国都量化精选混合型证券投资基金基金合同》
- 3、《国都量化精选混合型证券投资基金托管协议》
- 4、中国证监会要求的其他文件

### 13.2 存放地点

基金管理人和基金托管人的住所，并登载于基金管理人网站 [www.guodu.com](http://www.guodu.com)

### 13.3 查阅方式

投资者可免费查阅，在支付工本费后，可在合理时间内取得上述文件的复制件或复印件。相关公开披露的法律文件，投资者还可在本基金管理人网站（[www.guodu.com](http://www.guodu.com)）查阅。

国都证券股份有限公司

2021年3月30日