

# 鹏华中证传媒交易型开放式指数证券投资 基金 2020 年年度报告

2020 年 12 月 31 日

基金管理人：鹏华基金管理有限公司

基金托管人：中国建设银行股份有限公司

送出日期：2021 年 3 月 30 日

## § 1 重要提示及目录

### 1.1 重要提示

基金管理人的董事会、董事保证本报告所载资料不存在虚假记载、误导性陈述或重大遗漏，并对其内容的真实性、准确性和完整性承担个别及连带的法律责任。本年度报告已经三分之二以上独立董事签字同意，并由董事长签发。

基金托管人中国建设银行股份有限公司根据本基金合同规定，于 2021 年 03 月 29 日复核了本报告中的财务指标、净值表现、利润分配情况、财务会计报告、投资组合报告等内容，保证复核内容不存在虚假记载、误导性陈述或者重大遗漏。

基金管理人承诺以诚实信用、勤勉尽责的原则管理和运用基金资产，但不保证基金一定盈利。

基金的过往业绩并不代表其未来表现。投资有风险，投资者在作出投资决策前应仔细阅读本基金的招募说明书及其更新。

普华永道中天会计师事务所（特殊普通合伙）注册会计师对本基金出具了“标准无保留意见”的审计报告。

本报告期自 2020 年 03 月 06 日（基金合同生效日）起至 2020 年 12 月 31 日止。

## 1.2 目录

<b>§ 1 重要提示及目录</b>	<b>2</b>
1.1 重要提示	2
1.2 目录	3
<b>§ 2 基金简介</b>	<b>5</b>
2.1 基金基本情况	5
2.2 基金产品说明	5
2.3 基金管理人和基金托管人	6
2.4 信息披露方式	7
2.5 其他相关资料	7
<b>§ 3 主要财务指标、基金净值表现及利润分配情况</b>	<b>7</b>
3.1 主要会计数据和财务指标	7
3.2 基金净值表现	8
3.3 其他指标	9
3.4 过去三年基金的利润分配情况	10
<b>§ 4 管理人报告</b>	<b>10</b>
4.1 基金管理人及基金经理情况	10
4.2 管理人对报告期内本基金运作合规守信情况的说明	11
4.3 管理人对报告期内公平交易情况的专项说明	11
4.4 管理人对报告期内基金的投资策略和业绩表现的说明	13
4.5 管理人对宏观经济、证券市场及行业走势的简要展望	13
4.6 管理人内部有关本基金的监察稽核工作情况	13
4.7 管理人对报告期内基金估值程序等事项的说明	14
4.8 管理人对报告期内基金利润分配情况的说明	15
4.9 管理人对会计师事务所出具非标准审计报告所涉相关事项的说明	15
4.10 报告期内管理人对本基金持有人数或基金资产净值预警情形的说明	15
<b>§ 5 托管人报告</b>	<b>15</b>
5.1 报告期内本基金托管人合规守信情况声明	15
5.2 托管人对报告期内本基金投资运作合规守信、净值计算、利润分配等情况的说明	15
5.3 托管人对本年度报告中财务信息等内容的真实、准确和完整发表意见	15
<b>§ 6 审计报告</b>	<b>15</b>
6.1 审计报告基本信息	15
6.2 审计报告的基本内容	16
<b>§ 7 年度财务报表</b>	<b>17</b>
7.1 资产负债表	17
7.2 利润表	19
7.3 所有者权益（基金净值）变动表	20
7.4 报表附注	21

<b>§ 8 投资组合报告</b> .....	<b>49</b>
8.1 期末基金资产组合情况 .....	49
8.2 报告期末按行业分类的股票投资组合 .....	49
8.3 期末按公允价值占基金资产净值比例大小排序的所有股票投资明细 .....	51
8.4 报告期内股票投资组合的重大变动 .....	53
8.5 期末按债券品种分类的债券投资组合 .....	56
8.6 期末按公允价值占基金资产净值比例大小排序的前五名债券投资明细 .....	56
8.7 期末按公允价值占基金资产净值比例大小排序的所有资产支持证券投资明细 .....	56
8.8 报告期末按公允价值占基金资产净值比例大小排序的前五名贵金属投资明细 .....	56
8.9 期末按公允价值占基金资产净值比例大小排序的前五名权证投资明细 .....	56
8.10 报告期末本基金投资的股指期货交易情况说明 .....	56
8.11 报告期末本基金投资的国债期货交易情况说明 .....	57
8.12 投资组合报告附注 .....	57
<b>§ 9 基金份额持有人信息</b> .....	<b>58</b>
9.1 期末基金份额持有人户数及持有人结构 .....	58
9.2 期末上市基金前十名持有人 .....	58
9.3 期末基金管理人的从业人员持有本基金的情况 .....	59
9.4 期末基金管理人的从业人员持有本开放式基金份额总量区间情况 .....	59
9.5 期末兼任私募资产管理计划投资经理的基金经理本人及其直系亲属持有本人管理的产品情况 .....	59
<b>§ 10 开放式基金份额变动</b> .....	<b>59</b>
<b>§ 11 重大事件揭示</b> .....	<b>59</b>
11.1 基金份额持有人大会决议 .....	59
11.2 基金管理人、基金托管人的专门基金托管部门的重大人事变动 .....	59
11.3 涉及基金管理人、基金财产、基金托管业务的诉讼 .....	59
11.4 基金投资策略的改变 .....	59
11.5 为基金进行审计的会计师事务所情况 .....	60
11.6 管理人、托管人及其高级管理人员受稽查或处罚等情况 .....	60
11.7 基金租用证券公司交易单元的有关情况 .....	60
11.8 其他重大事件 .....	65
<b>§ 12 影响投资者决策的其他重要信息</b> .....	<b>70</b>
12.1 报告期内单一投资者持有基金份额比例达到或超过 20%的情况 .....	70
12.2 影响投资者决策的其他重要信息 .....	71
<b>§ 13 备查文件目录</b> .....	<b>71</b>
13.1 备查文件目录 .....	71
13.2 存放地点 .....	71
13.3 查阅方式 .....	71

## § 2 基金简介

### 2.1 基金基本情况

基金名称	鹏华中证传媒交易型开放式指数证券投资基金
基金简称	传媒 ETF
场内简称	传媒 ETF
基金主代码	159805
基金运作方式	交易型开放式
基金合同生效日	2020 年 3 月 6 日
基金管理人	鹏华基金管理有限公司
基金托管人	中国建设银行股份有限公司
报告期末基金份额总额	271,452,480.00 份
基金合同存续期	不定期
基金份额上市的证券交易所	深圳证券交易所
上市日期	2020 年 4 月 17 日

注：无。

### 2.2 基金产品说明

投资目标	紧密跟踪标的指数，追求跟踪偏离度和跟踪误差的最小化。
投资策略	<p>本基金采用被动式指数化投资方法，按照成份股在标的指数中的基准权重构建指数化投资组合，并根据标的指数成份股及其权重的变化进行相应调整。当预期成份股发生调整或成份股发生配股、增发、分红等行为时，或因基金的申购和赎回等对本基金跟踪标的指数的效果可能带来影响时，或因某些特殊情况导致流动性不足时，或其他原因导致无法有效复制和跟踪标的指数时，基金管理人可以对投资组合管理进行适当变通和调整，力求降低跟踪误差。本基金力争将日均跟踪偏离度控制在 0.2% 以内，年跟踪误差控制在 2% 以内。如因指数编制规则调整或其他因素导致跟踪偏离度和跟踪误差超过上述范围，基金管理人应采取合理措施避免跟踪偏离度、跟踪误差进一步扩大。</p> <p>1、股票投资策略（1）股票投资组合的构建 本基金在建仓期内，将按照标的指数各成份股的基准权重对其逐步买入，在力求跟踪误差最小化的前提下，本基金可采取适当方法，以降低买入成本。当遇到成份股停牌、流动性不足等其他市场因素而无法依指数权重购买某成份股及预期标的指数的成份股即将调整或其他影响指数复制的因素时，本基金可以根据市场情况，结合研究分析，对基金财产进行适当调整，以期在规定的风险承受限度之内，尽量缩小跟踪误差。（2）股票投资组合的调整 本基金所构建的股票投资组合将根据标的指数成份股及其权重的变动而进行相应调整，本基金还将根据法律法规中的投资比例限制、申购赎回变动情况，对其进行适时调整，以保证基金份额净值增长率与标的指数收益率间的高度正相关和跟踪误差最小化。基金管理人将对成份股的流动性进行分析，如发现流动性欠佳的个股将可能采用合</p>

	<p>理方法寻求替代。由于受到各项持股比例限制，基金可能不能按照成份股权重持有成份股，基金将会采用合理方法寻求替代。</p> <p>1) 定期调整 根据标的指数的调整规则和备选股票的预期，对股票投资组合及时进行调整。</p> <p>2) 不定期调整 根据指数编制规则，当标的指数成份股因增发、送配等股权变动而需进行成份股权重新调整时，本基金将根据各成份股的权重变化进行相应调整；根据本基金的申购和赎回情况，对股票投资组合进行调整，从而有效跟踪标的指数；根据法律、法规规定，成份股在标的指数中的权重因其它特殊原因发生相应变化的，本基金可以对投资组合管理进行适当变通和调整，力求降低跟踪误差。</p> <p>2、债券投资策略 本基金债券投资组合将采用自上而下的投资策略，根据宏观经济分析、资金面动向分析等判断未来利率变化，并利用债券定价技术，进行个券选择。</p> <p>3、股指期货投资策略 本基金投资股指期货将根据风险管理的原则，以套期保值为目的，对冲系统性风险和某些特殊情况下的流动性风险，主要选择流动性好、交易活跃的股指期货合约，提高投资效率，从而更好地跟踪标的指数，实现投资目标。同时，本基金将力争利用股指期货的杠杆作用，降低申购赎回时现金资产对投资组合的影响及仓位频繁调整的交易成本和跟踪误差，从而达到稳定投资组合资产净值的目的。基金管理人将建立股指期货交易决策部门或小组，授权特定的管理人员负责股指期货的投资审批事项，同时针对股指期货交易制定投资决策流程和风险控制等制度并报董事会批准。</p> <p>4、资产支持证券的投资策略 本基金将综合运用战略资产配置和战术资产配置进行资产支持证券的投资组合管理，并根据信用风险、利率风险和流动性风险变化积极调整投资策略，严格遵守法律法规和基金合同的约定，在保证本金安全和基金资产流动性的基础上获得稳定收益。</p> <p>5、参与融资及转融通证券出借业务策略 本基金可在综合考虑预期收益、风险、流动性等因素基础上，参与融资业务。为更好地实现投资目标，在加强风险防范并遵守审慎经营原则的前提下，本基金可根据投资管理的需要参与转融通证券出借业务。本基金将在分析市场环境、投资者类型与结构、基金历史申赎情况、出借证券流动性情况等因素的基础上，合理确定出借证券的范围、期限和比例。本基金将密切跟踪国内关于基金参与融券业务法律法规的实施进展，待允许本基金参与融券业务的相关规定颁布后，将在届时相应法律法规的框架内，参与融券业务。未来，随着证券市场投资工具的发展和丰富，本基金可相应调整和更新相关投资策略，并在招募说明书中更新公告。</p>
业绩比较基准	中证传媒指数收益率
风险收益特征	<p>本基金属于股票型基金，其预期的风险和收益高于货币市场基金、债券型基金、混合型基金。同时本基金为交易型开放式指数基金，具有与标的指数以及标的指数所代表的公司相似的风险收益特征。</p>

注：无。

### 2.3 基金管理人和基金托管人

项目	基金管理人	基金托管人
名称	鹏华基金管理有限公司	中国建设银行股份有限公司

信息披露 负责人	姓名	张戈	李申
	联系电话	0755-82825720	021-60637102
	电子邮箱	zhangge@phfund.com.cn	lishen.zh@ccb.com
客户服务电话		4006788999	021-60637111
传真		0755-82021126	021-60635778
注册地址		深圳市福田区福华三路 168 号深圳国际商会中心第 43 楼	北京市西城区金融大街 25 号
办公地址		深圳市福田区福华三路 168 号深圳国际商会中心第 43 楼	北京市西城区闹市口大街 1 号院 1 号楼
邮政编码		518048	100033
法定代表人		何如	田国立

## 2.4 信息披露方式

本基金选定的信息披露报纸名称	《证券时报》
登载基金年度报告正文的管理人互联网网址	<a href="http://www.phfund.com.cn">http://www.phfund.com.cn</a>
基金年度报告备置地点	深圳市福田区福华三路 168 号深圳国际商会中心第 43 层鹏华基金管理有限公司

## 2.5 其他相关资料

项目	名称	办公地址
会计师事务所	普华永道中天会计师事务所（特殊普通合伙）	上海市湖滨路 202 号领展企业广场 2 座普华永道中心 11 楼
注册登记机构	中国证券登记结算有限责任公司	北京市西城区太平桥大街 17 号

## § 3 主要财务指标、基金净值表现及利润分配情况

### 3.1 主要会计数据和财务指标

金额单位：人民币元

3.1.1 期间数据和指标	2020 年 3 月 6 日（基金合同生效日）-2020 年 12 月 31 日
本期已实现收益	145,025,400.41
本期利润	126,812,144.52
加权平均基金份额本期利润	0.1479
本期加权平均净值利润率	14.23%
本期基金份额净值增长率	8.26%
3.1.2 期末数据和指标	2020 年末
期末可供分配利润	22,416,090.91
期末可供分配基金份额利润	0.0826
期末基金资产净值	293,868,570.91
期末基金份额净值	1.0826
3.1.3 累计期末指标	2020 年末
基金份额累计净值增长率	8.26%

注：（1）本期已实现收益指基金本期利息收入、投资收益、其他收入（不含公允价值变动收益）

扣除相关费用后的余额，本期利润为本期已实现收益加上本期公允价值变动收益。

(2) 所述基金业绩指标不包括持有人认购或交易基金的各项费用（例如，开放式基金的申购赎回费、基金转换费等），计入费用后实际收益水平要低于所列数字。

(3) 期末可供分配利润，采用期末资产负债表中未分配利润期末余额和未分配利润中已实现部分的期末余额的孰低数。表中的“期末”均指报告期最后一日，即 12 月 31 日，无论该日是否为开放日或交易所的交易日。

(4) 本基金合同于 2020 年 03 月 06 日生效，至 2020 年 12 月 31 日未满一年，故 2020 年的数据和指标为非完整会计年度数据。

## 3.2 基金净值表现

### 3.2.1 基金份额净值增长率及其与同期业绩比较基准收益率的比较

阶段	份额净值增长率①	份额净值增长率标准差②	业绩比较基准收益率③	业绩比较基准收益率标准差④	①-③	②-④
过去三个月	-8.15%	1.29%	-10.31%	1.36%	2.16%	-0.07%
过去六个月	-4.91%	1.60%	-11.53%	1.66%	6.62%	-0.06%
自基金合同生效起至今	8.26%	1.47%	-10.83%	1.72%	19.09%	-0.25%

注：业绩比较基准=中证传媒指数收益率



### 3.2.2 自基金合同生效以来基金份额累计净值增长率变动及其与同期业绩比较基准收益率变动的比较

传媒ETF累计净值增长率与同期业绩比较基准收益率的历史走势对比图

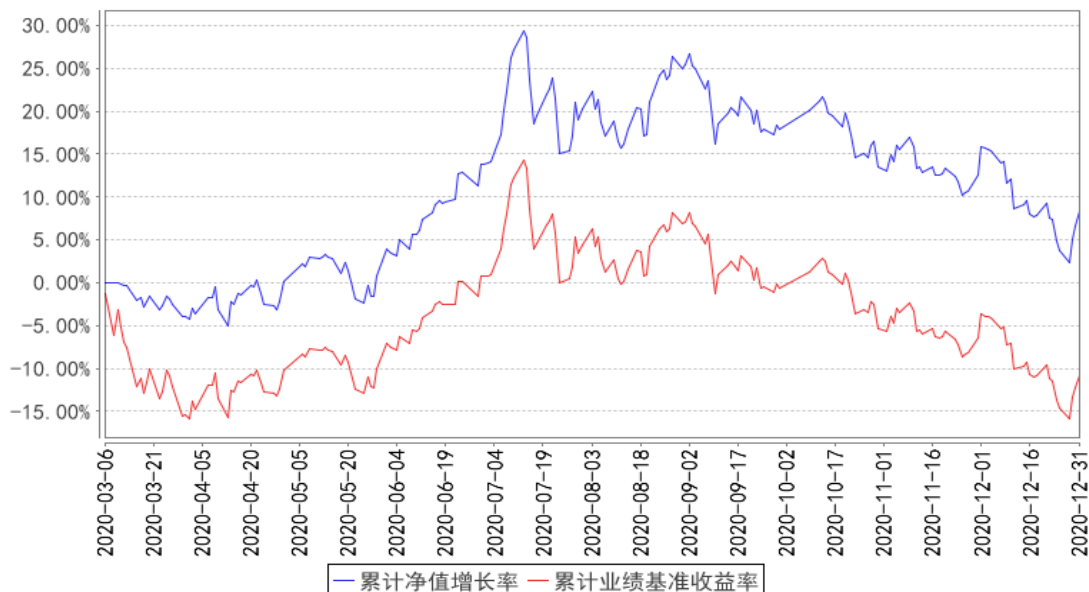

注：1、本基金基金合同于 2020 年 03 月 06 日生效，截至本报告期末本基金基金合同生效未满一年。

2、截至建仓期结束，本基金的各项投资比例已达到基金合同中规定的各项比例

### 3.2.3 自基金合同生效以来基金每年净值增长率及其与同期业绩比较基准收益率的比较

传媒ETF基金每年净值增长率与同期业绩比较基准收益率的对比图

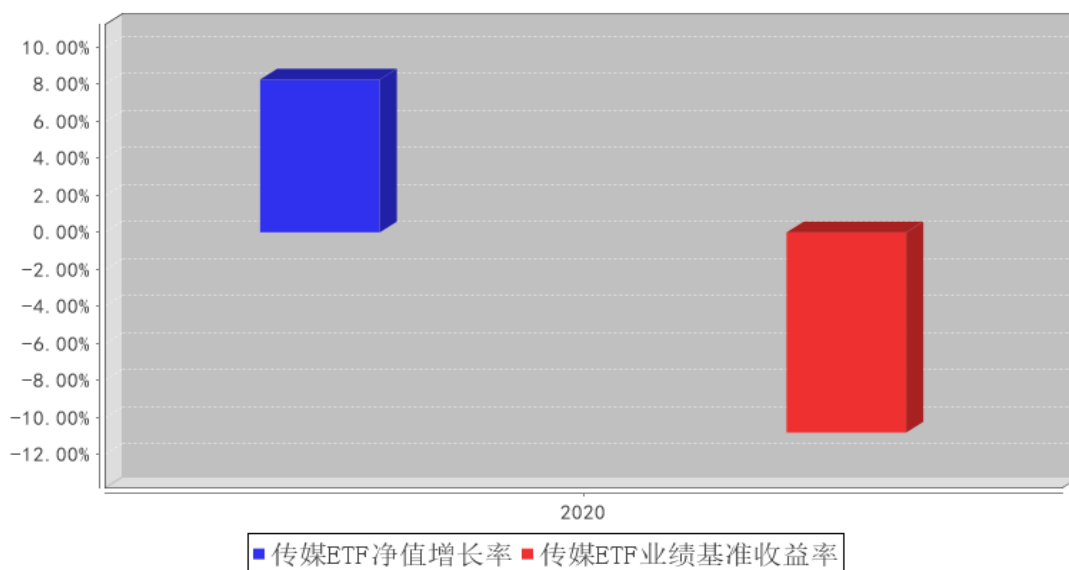

注：合同生效当年按照实际存续期计算，不按整个自然年度进行折算。

### 3.3 其他指标

注：无。

### 3.4 过去三年基金的利润分配情况

注：无。

## § 4 管理人报告

### 4.1 基金管理人及基金经理情况

#### 4.1.1 基金管理人及其管理基金的经验

鹏华基金管理有限公司成立于 1998 年 12 月 22 日，业务范围包括基金募集、基金销售、资产管理及中国证监会许可的其他业务。截至本报告期末，公司股东由国信证券股份有限公司、意大利欧利盛资本资产管理股份公司（Eurizon Capital SGR S.p.A.）、深圳市北融信投资发展有限公司组成，公司性质为中外合资企业，公司注册资本 15,000 万元人民币。截至本报告期末，公司管理资产总规模达到 7,940.70 亿元，管理 213 只公募基金、12 只全国社保投资组合、4 只基本养老保险投资组合。经过 22 年投资管理基金，在基金投资、风险控制等方面积累了丰富经验。

#### 4.1.2 基金经理（或基金经理小组）及基金经理助理简介

姓名	职务	任本基金的基金经理（助理）期限		证券从业年限	说明
		任职日期	离任日期		
张羽翔	本基金基金经理	2020-03-06	-	13 年	张羽翔先生，国籍中国，工学硕士，13 年证券基金从业经验。曾任招商银行软件中心(原深圳市融博技术公司)数据分析师；2011 年 3 月加盟鹏华基金管理有限公司，历任监察稽核部资深金融工程师、量化及衍生品投资部资深量化研究员，先后从事金融工程、量化研究等工作；现任量化及衍生品投资部基金经理。2015 年 09 月至 2020 年 06 月担任民企 ETF 基金基金经理，2015 年 09 月至 2020 年 06 月担任鹏华上证民企 50ETF 联接基金基金经理，2016 年 06 月至 2018 年 05 月担任鹏华新丝路分级基金基金经理，2016 年 07 月至 2020 年 12 月担任鹏华高铁分级基金基金经理，2016 年 09 月担任鹏华中证 500 指数（LOF）基金基金经理，2016 年 09 月担任鹏华沪深 300 指数（LOF）基金基金经理，2016 年 11 月至 2020 年 12 月担任鹏华一带一路分级基金基金经理，2016 年 11 月至 2020 年 07 月担任鹏华新能源分级基金基金经理，2018 年 04 月至 2020 年 12 月担任鹏华创业板分级基金基金经理，2018 年 04 月至

					2020 年 12 月担任鹏华互联网分级基金基金经理，2018 年 05 月至 2018 年 08 月担任鹏华沪深 300 指数增强基金基金经理，2018 年 05 月担任鹏华香港中小企业指数 (LOF) 基金基金经理，2018 年 05 月至 2020 年 12 月担任鹏华钢铁分级基金基金经理，2019 年 04 月担任酒 ETF 基金基金经理，2019 年 07 月担任国防 ETF 基金基金经理，2019 年 11 月担任鹏华香港银行指数 (LOF) 基金基金经理，2019 年 12 月担任银行 FUND 基金基金经理，2020 年 02 月担任证保 ETF 基金基金经理，2020 年 03 月担任传媒 ETF 基金基金经理。张羽翔先生具备基金从业资格。本报告期内本基金基金经理发生变动，增聘张羽翔为本基金基金经理。本基金为本报告期内新成立基金。
--	--	--	--	--	---

注：1. 任职日期和离任日期均指公司作出决定后正式对外公告之日；担任新成立基金基金经理的，任职日期为基金合同生效日。

2. 证券从业的含义遵从行业协会关于从业人员资格管理办法的相关规定。

#### 4.1.3 期末兼任私募资产管理计划投资经理的基金经理同时管理的产品情况

注：无。

#### 4.1.4 基金经理薪酬机制

无。

#### 4.2 管理人对报告期内本基金运作合规守信情况的说明

报告期内，本基金管理人严格遵守《证券投资基金法》等法律法规、中国证监会的有关规定以及基金合同的约定，本着诚实守信、勤勉尽责的原则管理和运作基金资产，在严格控制风险的基础上，为基金份额持有人谋求最大利益。本报告期内，本基金运作合规，不存在违反基金合同和损害基金份额持有人利益的行为。

#### 4.3 管理人对报告期内公平交易情况的专项说明

##### 4.3.1 公平交易制度和控制方法

根据中国证监会《证券投资基金管理公司公平交易制度指导意见》，公司制定了《鹏华基金管理有限公司公平交易管理规定》，将公司所管理的封闭式基金、开放式基金、社保组合、养老组合、特定客户资产管理组合等不同资产组合的授权、研究分析、投资决策、交易执行、业绩评估等投资管理活动均纳入公平交易管理，在业务流程和岗位职责中制定公平交易的控制规则和控制活动，建立对公平交易的执行、监督及审核流程，严禁在不同投资组合之间进行利益输送。在投资研究

环节：1、公司使用唯一的研究报告发布平台“研究报告管理平台”，确保各投资组合在获得投资信息、研究支持、投资建议和实施投资决策方面享有公平的机会；2、公司严格按照《股票库管理规定》、《信用债券投资与风险控制管理规定》，执行股票及信用产品出入库及日常维护工作，确保相关证券入库以内容严谨、观点明确的研究报告作为依据；3、在公司股票库基础上，各涉及股票投资的资产组合根据各自的投资目标、投资风格、投资范围和防范关联交易的原则分别建立资产组合股票库，基金经理在股票库基础上根据投资授权以及基金合同择股方式构建具体的投资组合；4、严格执行投资授权制度，明确投资决策委员会、分管投资副总裁、基金经理等各主体的职责和权限划分，合理确定基金经理的投资权限，超过投资权限的操作，应严格履行审批程序。

在交易执行环节：1、所有公司管理的资产组合的交易必须通过集中交易室完成，集中交易室负责建立和执行交易分配制度，确保各投资组合享有公平的交易执行机会；2、针对交易所公开竞价交易，集中交易室应严格启用恒生交易系统中的公平交易程序，交易系统则自动启用公平交易功能，由系统按照“未委托数量”的比例对不同资产组合进行委托量的公平分配；如果相关基金经理坚持以不同的价格进行交易，且当前市场价格不能同时满足多个资产组合的指令价格要求时，交易系统自动按照“价格优先”原则进行委托；当市场价格同时满足多个资产组合的指令价格要求时，则交易系统自动按照“同一指令价格下的公平交易”模式，进行公平委托和交易量分配；3、银行间市场交易、交易所大宗交易等非集中竞价交易需依据公司《股票投资交易流程》和《固定收益投资管理流程》的规定执行；银行间市场交易、交易所大宗交易等以公司名义进行的交易，各投资组合经理应在交易前独立确定各投资组合的交易价格和数量，公司按照价格优先、比例分配的原则对交易结果进行分配；4、新股、新债申购及非公开定向增发交易需依据公司《新股申购流程》、《固定收益投资管理流程》和《非公开定向增发流程》的规定执行，对新股和新债申购方案和分配过程进行审核和监控。

在交易监控、分析与评估环节：1、为加强对日常投资交易行为的监控和管理，杜绝利益输送、不公平交易等违规交易行为，防范日常交易风险，公司明确了关注类交易的界定及对应的监控和评估措施机制；所监控的交易包括但不限于：交易所公开竞价交易中同日同向交易的交易时机和交易价差、不同投资组合临近交易日的同向交易和反向交易的交易时机和交易价差、关联交易、债券交易收益率偏离度、成交量和成交价格异常、银行间债券交易对手交易等；2、将公平交易作为投资组合业绩归因分析和交易绩效评价的重要关注内容，发现的异常情况由投资监察员进行分析；3、监察稽核部分别于每季度和每年度编写《公平交易执行情况检查报告》，内容包括关注类交易监控执行情况、不同投资组合的整体收益率差异分析和同向交易价差分析；《公平交易执行情况检查报告》需经公司基金经理、督察长和总经理签署。

### 4.3.2 公平交易制度的执行情况

报告期内，本基金管理人严格执行公平交易制度，确保不同投资组合在研究、交易、分配等各环节得到公平对待。同时，根据《证券投资基金管理人公平交易制度指导意见》的要求，公司对所管理组合的不同时间窗的同向交易进行了价差专项分析，未发现存在违反公平交易原则的现象。

#### 4.3.2.1 增加执行的基金经理公平交易制度执行情况及公平交易管理情况

无。

### 4.3.3 异常交易行为的专项说明

报告期内，本基金未发生违法违规且对基金财产造成损失的异常交易行为。

本报告期内未发生基金管理人管理的所有投资组合参与的交易所公开竞价同日反向交易成交较少的单边交易量超过该证券当日成交量的 5% 的情况。

## 4.4 管理人对报告期内基金的投资策略和业绩表现的说明

### 4.4.1 报告期内基金投资策略和运作分析

本基金秉承指数基金的投资策略，在应对基金申购赎回的基础上，力争跟踪指数的收益，并将基金跟踪误差控制在合理范围内。

### 4.4.2 报告期内基金的业绩表现

本基金本报告期内：鹏华传媒 ETF 组合净值增长率 8.26%；鹏华传媒 ETF 业绩比较基准增长率 -10.83%；

## 4.5 管理人对宏观经济、证券市场及行业走势的简要展望

我们经历变化莫测 2020 年，疫情对于全世界的资产配置产生巨大影响，在疫情爆发后，全球采用刺激政策，使得全球股票市场快速触底回升，2021 年全球疫苗将会大面积普及，疫情将会得到有效控制，新冠病毒将会控制在可控范围的程度，全球的货币、财政刺激政策力度将会缓慢降低，经济增长方式将慢慢转向常态，资本市场依旧是优化经济结构，实现跨周期调节目标的重要手段。我国将继续积极推进资本市场全面深化改革，围绕市场扩容与贯彻价值投资理念两方面采取进一步有效措施，促进新兴产业发展。资本市场的亮点依旧是代表新经济发展、提升广大人民群众福祉等方向的领域。

展望 2021 年，在“十四五”开局之年，面临经济转型升级的重要历史任务，预期资本市场改革有望纵深推进，A 股和港股市场都存在相应的投资机会。

## 4.6 管理人内部有关本基金的监察稽核工作情况

本报告期内，基金管理人继续完善内部控制、提升风险管理水平，着重开展了以下各项工作：

#### 1、继续完善内部控制体系

公司根据法律法规、监管要求及业务发展需求，不断优化现有的标准化业务流程体系，强调业务流程服务于加强风险防范和提升运营效率，通过信息技术手段持续提升业务操作的系统化程度，并不断优化。

#### 2、持续改进投资监控的方法与手段，保证基金投资业务的合法合规性

报告期内，在投资日常合规监控工作方面，公司根据法律法规和产品特点进一步完善了投资监控系统以提升投资监控效率；在实现交易价差分析、银行间交易分析、研究报告检查等专项检查工作定期化、日常化的基础上，公司多次开展有关内幕交易、未公开信息等重要内容的合规培训，进一步强化全体投研人员的合规意识。

#### 3、规范基金销售业务，保证基金销售业务的合法合规性

报告期内，在基金募集和持续营销活动中，公司严格规范基金销售业务，按照《公开募集证券投资基金销售机构监督管理办法》及相关法规规定审查宣传推介材料，逐步落实反洗钱法律法规各项要求，并督促销售部门做好投资者教育工作，本报告期内没有出现主动违规行为。

#### 4、开展以风险为导向的内部稽核

报告期内，监察稽核部开展了对信息技术管理、投资相关流程、员工行为、反洗钱业务、子公司管理和公司日常运作的定期监察稽核与专项监察稽核。监察稽核人员开展了以风险为导向的内部稽核，通过稽核发现，提高了公司标准化操作流程手册的执行效力，优化了标准化操作流程手册。报告期内，公司未发生重大风险事件。

### 4.7 管理人对报告期内基金估值程序等事项的说明

本基金管理人按照企业会计准则、中国证监会相关规定、中国证券投资基金业协会相关指引和基金合同关于估值的约定，对基金所持有的投资品种进行估值。本基金管理人已制定基金估值和份额净值计价的业务管理制度，明确基金估值的程序和技术。

本基金管理人使用可靠的估值业务系统，估值人员熟悉各类投资品种的估值原则和具体估值程序。估值流程中包含风险监测、控制和报告机制。本基金托管人根据法律法规要求履行估值及净值计算的复核责任。本基金管理人设有估值委员会，由登记结算部、监察稽核部、各投资部门、研究部门负责人、基金经理等成员组成，估值委员会成员具有多年的证券、基金从业经验，熟悉相关法律法规，具备投资、研究、风险管理、法律合规和基金估值运作等方面的专业能力。基金经理可与估值委员会成员共同商定估值原则和政策，但不参与日常估值的执行。

基金管理人改变估值技术，导致基金资产净值发生重大变化的，对所采用的相关估值技术、假设及输入值的适当性咨询会计师事务所的专业意见。

本报告期内，参与估值流程各方之间无重大利益冲突。

本基金管理人已与第三方定价服务机构签署服务协议，由其按约定提供相关参考数据。

#### 4.8 管理人对报告期内基金利润分配情况的说明

1、截止本报告期末，本基金期末可供分配利润为 22,416,090.91 元，期末基金份额净值 1.0826 元。

2、本基金本报告期内未进行利润分配。

3、根据相关法律法规及本基金基金合同的规定，本基金管理人将会综合考虑各方面因素，在严格遵守规定前提下，对本报告期内可供分配利润适时作出相应安排。

#### 4.9 管理人对会计师事务所出具非标准审计报告所涉相关事项的说明

无。

#### 4.10 报告期内管理人对本基金持有人数或基金资产净值预警情形的说明

无。

## § 5 托管人报告

### 5.1 报告期内本基金托管人遵规守信情况声明

本报告期，中国建设银行股份有限公司在本基金的托管过程中，严格遵守了《证券投资基金法》、基金合同、托管协议和其他有关规定，不存在损害基金份额持有人利益的行为，完全尽职尽责地履行了基金托管人应尽的义务。

### 5.2 托管人对报告期内本基金投资运作遵规守信、净值计算、利润分配等情况的说明

本报告期，本托管人按照国家有关规定、基金合同、托管协议和其他有关规定，对本基金的基金资产净值计算、基金费用开支等方面进行了认真的复核，对本基金的投资运作方面进行了监督，未发现基金管理人有关损害基金份额持有人利益的行为。

报告期内，本基金未实施利润分配。

### 5.3 托管人对本年度报告中财务信息等内容的真实、准确和完整发表意见

本托管人复核审查了本报告中的财务指标、净值表现、利润分配情况、财务会计报告、投资组合报告等内容，保证复核内容不存在虚假记载、误导性陈述或者重大遗漏。

## § 6 审计报告

### 6.1 审计报告基本信息

财务报表是否经过审计	是
审计意见类型	标准无保留意见

审计报告编号	普华永道中天审字(2021)第 22066 号
--------	-------------------------

## 6.2 审计报告的基本内容

审计报告标题	审计报告
审计报告收件人	鹏华中证传媒交易型开放式指数证券投资基金全体基金份额持有人
审计意见	<p>(一)我们审计的内容</p> <p>我们审计了鹏华中证传媒交易型开放式指数证券投资基金(以下简称“传媒 ETF 基金”)的财务报表,包括 2020 年 12 月 31 日的资产负债表,2020 年 3 月 6 日(基金合同生效日)至 2020 年 12 月 31 日止期间的利润表和所有者权益(基金净值)变动表以及财务报表附注。</p> <p>(二)我们的意见</p> <p>我们认为,后附的财务报表在所有重大方面按照企业会计准则和在财务报表附注中所列示的中国证券监督管理委员会(以下简称“中国证监会”)、中国证券投资基金业协会(以下简称“中国基金业协会”)发布的有关规定及允许的基金行业实务操作编制,公允反映了传媒 ETF 基金 2020 年 12 月 31 日的财务状况以及 2020 年 3 月 6 日(基金合同生效日)至 2020 年 12 月 31 日止期间的经营成果和基金净值变动情况。</p>
形成审计意见的基础	<p>我们按照中国注册会计师审计准则的规定执行了审计工作。审计报告的“注册会计师对财务报表审计的责任”部分进一步阐述了我们在这些准则下的责任。我们相信,我们获取的审计证据是充分、适当的,为发表审计意见提供了基础。</p> <p>按照中国注册会计师职业道德守则,我们独立于传媒 ETF 基金,并履行了职业道德方面的其他责任。</p>
强调事项	无。
其他事项	无。
其他信息	无。
管理层和治理层对财务报表的责任	<p>传媒 ETF 基金的基金管理人鹏华基金管理有限公司(以下简称“基金管理人”)管理层负责按照企业会计准则和中国证监会、中国基金业协会发布的有关规定及允许的基金行业实务操作编制财务报表,使其实现公允反映,并设计、执行和维护必要的内部控制,以使财务报表不存在由于舞弊或错误导致的重大错报。</p> <p>在编制财务报表时,基金管理人管理层负责评估传媒 ETF 基金的持续经营能力,披露与持续经营相关的事项(如适用),并运用持续经营假设,除非基金管理人管理层计划清算传媒 ETF 基金、终止运营或别无其他现实的选择。</p> <p>基金管理人治理层负责监督传媒 ETF 基金的财务报告过程。</p>
注册会计师对财务报表审计的责任	<p>我们的目标是对财务报表整体是否不存在由于舞弊或错误导致的重大错报获取合理保证,并出具包含审计意见的审计报告。合理保证是高水平的保证,但并不能保证按照审计准则执行的审计在某一重大错报存在时总能发现。错报可能由于舞弊或错误导致,如果合理预期错报单独或汇总起来可能影</p>



	<p>响财务报表使用者依据财务报表作出的经济决策，则通常认为错报是重大的。</p> <p>在按照审计准则执行审计工作的过程中，我们运用职业判断，并保持职业怀疑。同时，我们也执行以下工作：</p> <p>(一) 识别和评估由于舞弊或错误导致的财务报表重大错报风险；设计和实施审计程序以应对这些风险，并获取充分、适当的审计证据，作为发表审计意见的基础。由于舞弊可能涉及串通、伪造、故意遗漏、虚假陈述或凌驾于内部控制之上，未能发现由于舞弊导致的重大错报的风险高于未能发现由于错误导致的重大错报的风险。</p> <p>(二) 了解与审计相关的内部控制，以设计恰当的审计程序，但目的并非对内部控制的有效性发表意见。</p> <p>(三) 评价基金管理人管理层选用会计政策的恰当性和作出会计估计及相关披露的合理性。</p> <p>(四) 对基金管理人管理层使用持续经营假设的恰当性得出结论。同时，根据获取的审计证据，就可能对导致对传媒 ETF 基金持续经营能力产生重大疑虑的事项或情况是否存在重大不确定性得出结论。如果我们得出结论认为存在重大不确定性，审计准则要求我们在审计报告中提请报表使用者注意财务报表中的相关披露；如果披露不充分，我们应当发表非无保留意见。我们的结论基于截至审计报告日可获得的信息。然而，未来的事项或情况可能导致传媒 ETF 基金不能持续经营。</p> <p>(五) 评价财务报表的总体列报(包括披露)、结构和内容，并评价财务报表是否公允反映相关交易和事项。</p> <p>我们与基金管理人治理层就计划的审计范围、时间安排和重大审计发现等事项进行沟通，包括沟通我们在审计中识别出的值得关注的内部控制缺陷。</p>
会计师事务所的名称	普华永道中天会计师事务所(特殊普通合伙)
注册会计师的姓名	单峰   肖菊
会计师事务所的地址	中国上海市
审计报告日期	2021年3月24日

## § 7 年度财务报表

### 7.1 资产负债表

会计主体：鹏华中证传媒交易型开放式指数证券投资基金

报告截止日：2020年12月31日

单位：人民币元

资产	附注号	本期末 2020年12月31日
<b>资产：</b>		
银行存款	7.4.7.1	13,748,147.19

结算备付金		64,812.22
存出保证金		89,237.37
交易性金融资产	7.4.7.2	280,406,686.88
其中：股票投资		280,406,686.88
基金投资		-
债券投资		-
资产支持证券投资		-
贵金属投资		-
衍生金融资产	7.4.7.3	-
买入返售金融资产	7.4.7.4	-
应收证券清算款		659,890.73
应收利息	7.4.7.5	1,468.59
应收股利		-
应收申购款		-
递延所得税资产		-
其他资产	7.4.7.6	-
资产总计		294,970,242.98
<b>负债和所有者权益</b>	<b>附注号</b>	<b>本期末 2020年12月31日</b>
<b>负 债：</b>		
短期借款		-
交易性金融负债		-
衍生金融负债	7.4.7.3	-
卖出回购金融资产款		-
应付证券清算款		4,212.22
应付赎回款		-
应付管理人报酬		125,643.32
应付托管费		25,128.67
应付销售服务费		-
应付交易费用	7.4.7.7	122,450.98
应交税费		-
应付利息		-
应付利润		-
递延所得税负债		-
其他负债	7.4.7.8	824,236.88
负债合计		1,101,672.07
<b>所有者权益：</b>		
实收基金	7.4.7.9	271,452,480.00
未分配利润	7.4.7.10	22,416,090.91
所有者权益合计		293,868,570.91
负债和所有者权益总计		294,970,242.98

注：（1）报告截止日 2020 年 12 月 31 日，基金份额净值 1.0826 元，基金份额总额 271,452,480.00 份。

(2) 本财务报表的实际编制期间为 2020 年 03 月 06 日（基金合同生效日）至 2020 年 12 月 31 日，无上年度末数据。

## 7.2 利润表

会计主体：鹏华中证传媒交易型开放式指数证券投资基金

本报告期：2020 年 3 月 6 日（基金合同生效日）至 2020 年 12 月 31 日

单位：人民币元

项 目	附注号	本期 2020 年 3 月 6 日（基金合同生效日）至 2020 年 12 月 31 日
一、收入		137,386,897.17
1. 利息收入		1,127,096.59
其中：存款利息收入	7.4.7.11	1,127,096.59
债券利息收入		-
资产支持证券利息收入		-
买入返售金融资产收入		-
证券出借利息收入		-
其他利息收入		-
2. 投资收益（损失以“-”填列）		152,747,382.94
其中：股票投资收益	7.4.7.12	146,414,042.77
基金投资收益	-	-
债券投资收益	7.4.7.13	-
资产支持证券投资收益	7.4.7.13.5	-
贵金属投资收益	7.4.7.14	-
衍生工具收益	7.4.7.15	-
股利收益	7.4.7.16	6,333,340.17
3. 公允价值变动收益（损失以“-”号填列）	7.4.7.17	-18,213,255.89
4. 汇兑收益（损失以“-”号填列）		-
5. 其他收入（损失以“-”号填列）	7.4.7.18	1,725,673.53
减：二、费用		10,574,752.65
1. 管理人报酬	7.4.10.2.1	3,655,657.86
2. 托管费	7.4.10.2.2	731,131.55
3. 销售服务费	7.4.10.2.3	-
4. 交易费用	7.4.7.19	5,850,098.92
5. 利息支出		-
其中：卖出回购金融资产支出		-
6. 税金及附加		-
7. 其他费用	7.4.7.20	337,864.32
三、利润总额（亏损总额以“-”号填列）		126,812,144.52
减：所得税费用		-
四、净利润（净亏损以“-”号填列）		126,812,144.52

注：本财务报表的实际编制期间为 2020 年 03 月 06 日（基金合同生效日）至 2020 年 12 月 31 日止期间，无上年度可比较期间及可比较数据。

### 7.3 所有者权益（基金净值）变动表

会计主体：鹏华中证传媒交易型开放式指数证券投资基金

本报告期：2020 年 3 月 6 日（基金合同生效日）至 2020 年 12 月 31 日

单位：人民币元

项目	本期 2020 年 3 月 6 日（基金合同生效日）至 2020 年 12 月 31 日		
	实收基金	未分配利润	所有者权益合计
一、期初所有者权益（基金净值）	2,462,452,480.00	-	2,462,452,480.00
二、本期经营活动产生的基金净值变动数（本期利润）	-	126,812,144.52	126,812,144.52
三、本期基金份额交易产生的基金净值变动数（净值减少以“-”号填列）	-2,191,000,000.00	-104,396,053.61	-2,295,396,053.61
其中：1. 基金申购款	188,000,000.00	26,596,821.90	214,596,821.90
2. 基金赎回款	-2,379,000,000.00	-130,992,875.51	-2,509,992,875.51
四、本期向基金份额持有人分配利润产生的基金净值变动（净值减少以“-”号填列）	-	-	-
五、期末所有者权益（基金净值）	271,452,480.00	22,416,090.91	293,868,570.91

注：本财务报表的实际编制期间为 2020 年 03 月 06 日（基金合同生效日）至 2020 年 12 月 31 日止期间，无上年度可比较期间及可比较数据。

报表附注为财务报表的组成部分。

本报告 7.1 至 7.4 财务报表由下列负责人签署：

邓召明

苏波

郝文高

基金管理人负责人

主管会计工作负责人

会计机构负责人

## 7.4 报表附注

### 7.4.1 基金基本情况

鹏华中证传媒交易型开放式指数证券投资基金(以下简称“本基金”)经中国证券监督管理委员会(以下简称“中国证监会”)证监许可[2019]第 2083 号《关于准予鹏华中证传媒交易型开放式指数证券投资基金注册的批复》核准,由鹏华基金管理有限公司依照《中华人民共和国证券投资基金法》和《鹏华中证传媒交易型开放式指数证券投资基金基金合同》负责公开募集。本基金为契约型的交易型开放式基金,存续期限不定,首次设立募集不包括认购资金利息共募集人民币 2,462,254,000.00 元(含募集股票市值),经普华永道中天会计师事务所(特殊普通合伙)普华永道中天验字(2020)第 0161 号验资报告予以验证。经向中国证监会备案,《鹏华中证传媒交易型开放式指数证券投资基金基金合同》于 2020 年 3 月 6 日正式生效,基金合同生效日的基金份额总额为 2,462,452,480.00 份基金份额,其中认购资金利息折合 198,480.00 份基金份额。本基金的基金管理人为鹏华基金管理有限公司,基金托管人为中国建设银行股份有限公司。

经深圳证券交易所(以下简称“深交所”)深证上[2020]283 号文审核同意,本基金 2,462,452,480.00 份基金份额于 2020 年 4 月 17 日在深交所挂牌交易。

根据《中华人民共和国证券投资基金法》和《鹏华中证传媒交易型开放式指数证券投资基金基金合同》的有关规定,本基金的标的指数为中证传媒指数,投资目标是紧密跟踪标的指数,追求跟踪偏离度和跟踪误差最小化;主要投资范围为标的指数成份股、备选成份股(含存托凭证)。为更好地实现投资目标,本基金可少量投资于非成份股(包含中小板、创业板及其他经中国证监会核准的股票、存托凭证)、债券(含国债、地方政府债、金融债、企业债、公司债、央行票据、中期票据、短期融资券、超短期融资券、次级债、可转换债券、可交换债券等)、货币市场工具、同业存单、资产支持证券、股指期货以及法律法规或中国证监会允许基金投资的其他金融工具(但须符合中国证监会相关规定)。如法律法规或监管机构以后允许基金投资其他品种,基金管理人在履行适当程序后,可以将其纳入投资范围。本基金的投资组合比例为:本基金投资于标的指数成份股和备选成份股(含存托凭证)的比例不低于基金资产净值的 90%,且不低于非现金基金资产的 80%,因法律法规的规定而受限制的情形除外。本基金力争将日均跟踪偏离度控制在 0.2%以内,年跟踪误差控制在 2%以内。本基金的业绩比较基准为:中证传媒指数收益率。本财务报表由本基金的基金管理人鹏华基金管理有限公司于本基金的审计报告日批准报出。

### 7.4.2 会计报表的编制基础

本基金的财务报表按照财政部于 2006 年 2 月 15 日及以后期间颁布的《企业会计准则—基本准则》、各项具体会计准则及相关规定(以下合称“企业会计准则”)、中国证监会颁布的《证券投

资基金信息披露 XBRL 模板第 3 号〈年度报告和中期报告〉》、中国证券投资基金业协会(以下简称“中国基金业协会”)颁布的《证券投资基金会计核算业务指引》、《鹏华中证传媒交易型开放式指数证券投资基金基金合同》和在财务报表附注中所列示的中国证监会、中国基金业协会发布的有关规定及允许的基金行业实务操作编制。

本财务报表以持续经营为基础编制。

### 7.4.3 遵循企业会计准则及其他有关规定的声明

本基金 2020 年 03 月 06 日(基金合同生效日)至 2020 年 12 月 31 日止期间财务报表符合企业会计准则的要求,真实、完整地反映了本基金 2020 年 12 月 31 日的财务状况以及 2020 年 03 月 06 日(基金合同生效日)至 2020 年 12 月 31 日止期间的经营成果和基金净值变动情况等有关信息。

### 7.4.4 重要会计政策和会计估计

#### 7.4.4.1 会计年度

本基金会计年度为公历 1 月 1 日起至 12 月 31 日止。本期财务报表的实际编制期间为 2020 年 03 月 06 日(基金合同生效日)至 2020 年 12 月 31 日。

#### 7.4.4.2 记账本位币

本基金的记账本位币为人民币。

#### 7.4.4.3 金融资产和金融负债的分类

##### (1) 金融资产的分类

金融资产于初始确认时分类为:以公允价值计量且其变动计入当期损益的金融资产、应收款项、可供出售金融资产及持有至到期投资。金融资产的分类取决于本基金对金融资产的持有意图和持有能力。本基金现无金融资产分类为可供出售金融资产及持有至到期投资。

本基金目前以交易目的持有的股票投资、债券投资、基金投资、资产支持证券投资和衍生工具分类为以公允价值计量且其变动计入当期损益的金融资产。除衍生工具所产生的金融资产在资产负债表中以衍生金融资产列示外,以公允价值计量且其变动计入当期损益的金融资产在资产负债表中以交易性金融资产列示。

本基金持有的其他金融资产分类为应收款项,包括银行存款、买入返售金融资产和其他各类应收款项等。应收款项是指在活跃市场中没有报价、回收金额固定或可确定的非衍生金融资产。

##### (2) 金融负债的分类

金融负债于初始确认时分类为:以公允价值计量且其变动计入当期损益的金融负债及其他金融负债。本基金在投资人申购、赎回过程中而待与投资人结算的可退替代款分类为以公允价值计

量且其变动计入当期损益的金融负债，在资产负债表中以其他负债列示。本基金持有的其他金融负债包括卖出回购金融资产款和其他各类应付款项等。

#### 7.4.4.4 金融资产和金融负债的初始确认、后续计量和终止确认

金融资产和金融负债于本基金成为金融工具合同的一方时，按公允价值在资产负债表内确认。以公允价值计量且其变动计入当期损益的金融资产，取得时发生的相关交易费用计入当期损益；对于支付的价款中包含的债券或资产支持证券起息日或上次除息日至购买日止的利息，单独确认为应收项目。应收款项和其他金融负债的相关交易费用计入初始确认金额。

对于以公允价值计量且其变动计入当期损益的金融资产和以公允价值计量且其变动计入当期损益的金融负债及其他金融负债，按照公允价值进行后续计量；对于应收款项和其他金融负债采用实际利率法，以摊余成本进行后续计量。

金融资产满足下列条件之一的，予以终止确认：(1) 收取该金融资产现金流量的合同权利终止；(2) 该金融资产已转移，且本基金将金融资产所有权上几乎所有的风险和报酬转移给转入方；或者(3) 该金融资产已转移，虽然本基金既没有转移也没有保留金融资产所有权上几乎所有的风险和报酬，但是放弃了对该金融资产控制。

金融资产终止确认时，其账面价值与收到的对价的差额，计入当期损益。

当金融负债的现时义务全部或部分已经解除时，终止确认该金融负债或义务已解除的部分。终止确认部分的账面价值与支付的对价之间的差额，计入当期损益。

#### 7.4.4.5 金融资产和金融负债的估值原则

本基金持有的股票投资、债券投资、基金投资、资产支持证券投资和衍生工具按如下原则确定公允价值并进行估值：

(1) 存在活跃市场的金融工具按其估值日的市场交易价格确定公允价值；估值日无交易且最近交易日后未发生影响公允价值计量的重大事件的，按最近交易日的市场交易价格确定公允价值。有充足证据表明估值日或最近交易日的市场交易价格不能真实反映公允价值的，应对市场交易价格进行调整，确定公允价值。与上述投资品种相同，但具有不同特征的，应以相同资产或负债的公允价值为基础，并在估值技术中考虑不同特征因素的影响。特征是指对资产出售或使用的限制等，如果该限制是针对资产持有者的，那么在估值技术中不应将该限制作为特征考虑。此外，基金管理人不应考虑因大量持有相关资产或负债所产生的溢价或折价。

(2) 当金融工具不存在活跃市场，采用在当前情况下适用并且有足够可利用数据和其他信息支持的估值技术确定公允价值。采用估值技术时，优先使用可观察输入值，只有在无法取得相关资产或负债可观察输入值或取得不切实可行的情况下，才可以使用不可观察输入值。

(3) 如经济环境发生重大变化或证券发行人发生影响金融工具价格的重大事件,应对估值进行调整并确定公允价值。

#### 7.4.4.6 金融资产和金融负债的抵销

本基金持有的资产和承担的负债基本为金融资产和金融负债。当本基金 1) 具有抵销已确认金额的法定权利且该种法定权利现在是可执行的;且 2) 交易双方准备按净额结算时,金融资产与金融负债按抵销后的净额在资产负债表中列示。

#### 7.4.4.7 实收基金

实收基金为对外发行基金份额所募集的总金额在扣除损益平准金分摊部分后的余额。由于基金份额拆分引起的实收基金份额变动于基金份额拆分日根据拆分前的基金份额数及确定的拆分比例计算认列。由于基金份额折算引起的实收基金份额变动于基金份额折算日根据折算前的基金份额数及确定的折算比例计算认列。由于申购和赎回引起的实收基金变动分别于基金申购确认日及基金赎回确认日认列。上述申购和赎回分别包括基金转换所引起的转入基金的实收基金增加和转出基金的实收基金减少。

#### 7.4.4.8 损益平准金

损益平准金包括已实现平准金和未实现平准金。已实现平准金指在申购或赎回基金份额时,申购或赎回款项中包含的按累计未分配的已实现损益占基金净值比例计算的金额。未实现平准金指在申购或赎回基金份额时,申购或赎回款项中包含的按累计未实现损益占基金净值比例计算的金额。损益平准金于基金申购确认日或基金赎回确认日认列,并于期末全额转入未分配利润/(累计亏损)。

#### 7.4.4.9 收入/(损失)的确认和计量

股票投资在持有期间应取得的现金股利扣除由上市公司代扣代缴的个人所得税(和/或)股票交易所在地适用的预缴所得税后的净额确认为投资收益。债券投资在持有期间应取得的按票面利率或者发行价计算的利息扣除在适用情况下由债券发行企业代扣代缴的个人所得税及由基金管理人缴纳的增值税后的净额确认为利息收入。基金投资在持有期间应取得的红利于除权日确认为投资收益。资产支持证券在持有期间收到的款项,根据资产支持证券的预计收益率或票面利率区分属于资产支持证券投资本金部分和投资收益部分,将本金部分冲减资产支持证券投资成本,并将投资收益部分扣除在适用情况下由基金管理人缴纳的增值税后的净额确认为利息收入。

以公允价值计量且其变动计入当期损益的金融资产在持有期间的公允价值变动扣除在适用情况下公允价值变动产生的预估增值税后的净额确认为公允价值变动损益;于处置时,其处置价格与初始确认金额之间的差额扣除在适用情况下由基金管理人缴纳的增值税后的净额确认为投资收益,



其中包括从公允价值变动损益结转的公允价值累计变动额。

本基金参与的转融通证券出借业务，是指基金以一定的费率通过证券交易所综合业务平台向中国证券金融股份有限公司（以下简称“证金公司”）出借证券，证金公司到期归还所借证券及相应权益补偿并支付费用的业务。由于基金参与转融通证券出借业务不属于实质性证券转让行为，基金保留了出借证券所有权上几乎所有的风险和报酬，故不终止确认该出借证券，仍按原金融资产类别进行后续计量，并将出借证券获得的利息和因借入人未能按期归还产生的罚息确认为利息收入，将出借证券发生除送股、转增股份外其他权益事项时产生的权益补偿收入和采取现金清偿方式下产生的差价收入确认为投资收益。

应收款项在持有期间确认的利息收入按实际利率法计算，实际利率法与直线法差异较小的则按直线法计算。

#### 7.4.4.10 费用的确认和计量

本基金的管理人报酬、托管费和销售服务费(如有)在费用涵盖期间按基金合同约定的费率和计算方法逐日确认。

其他金融负债在持有期间确认的利息支出按实际利率法计算，实际利率法与直线法差异较小的则按直线法计算。

#### 7.4.4.11 基金的收益分配政策

每一基金份额享有同等分配权。本基金收益以现金形式分配。当基金份额净值增长率超过标的指数同期增长率达到1%以上时，本基金可以进行收益分配。在符合有关基金收益分配条件的前提下，每次收益分配比例根据以下原则确定：使收益分配后基金份额净值增长率尽可能贴近标的指数同期增长率。基于本基金的性质和特点，本基金收益分配不须以弥补亏损为前提，收益分配后基金份额净值有可能低于面值。

经宣告的拟分配基金收益于分红除权日从所有者权益转出。

#### 7.4.4.12 外币交易

外币交易按交易发生日的即期汇率将外币金额折算为人民币入账。

以公允价值计量的外币非货币性项目，于估值日采用估值日的即期汇率折算为人民币，所产生的折算差额直接计入公允价值变动损益科目。

#### 7.4.4.13 分部报告

本基金以内部组织结构、管理要求、内部报告制度为依据确定经营分部，以经营分部为基础确定报告分部并披露分部信息。经营分部是指本基金内同时满足下列条件的组成部分：(1)该组成部分能够在日常活动中产生收入、发生费用；(2)本基金的基金管理人能够定期评价该组成部分的

经营成果，以决定向其配置资源、评价其业绩；(3)本基金能够取得该组成部分的财务状况、经营成果和现金流量等有关会计信息。如果两个或多个经营分部具有相似的经济特征，并且满足一定条件的，则合并为一个经营分部。

本基金目前以一个单一的经营分部运作，不需要披露分部信息。

#### 7.4.4.14 其他重要的会计政策和会计估计

根据本基金的估值原则和中国证监会允许的基金行业估值实务操作，本基金确定以下类别股票投资和债券投资的公允价值时采用的估值方法及其关键假设如下：

(1) 对于证券交易所上市的股票和债券，若出现重大事项停牌或交易不活跃(包括涨跌停时的交易不活跃)等情况，本基金根据中国证监会公告[2017]13号《中国证监会关于证券投资基金估值业务的指导意见》，根据具体情况采用《关于发布中基协(AMAC)基金行业股票估值指数的通知》提供的指数收益法、市盈率法、现金流量折现法等估值技术进行估值。

(2) 对于在锁定期内的非公开发行股票、首次公开发行股票时公司股东公开发售股份、通过大宗交易取得的带限售期的股票等流通受限股票，根据中国基金业协会中基协发[2017]6号《关于发布〈证券投资基金投资流通受限股票估值指引(试行)〉的通知》之附件《证券投资基金投资流通受限股票估值指引(试行)》(以下简称“指引”)，按估值日在证券交易所上市交易的同一股票的公允价值扣除中证指数有限公司根据指引所独立提供的该流通受限股票剩余限售期对应的流动性折扣后的价值进行估值。

(3) 对于在证券交易所上市或挂牌转让的固定收益品种(可转换债券、资产支持证券和私募债券除外)及在银行间同业市场交易的固定收益品种，根据中国证监会公告[2017]13号《中国证监会关于证券投资基金估值业务的指导意见》及《中国证券投资基金业协会估值核算工作小组关于2015年1季度固定收益品种的估值处理标准》采用估值技术确定公允价值。本基金持有的证券交易所上市或挂牌转让的固定收益品种(可转换债券、资产支持证券和私募债券除外)，按照中证指数有限公司所独立提供的估值结果确定公允价值。本基金持有的银行间同业市场固定收益品种按照中债金融估值中心有限公司所独立提供的估值结果确定公允价值。

#### 7.4.5 会计政策和会计估计变更以及差错更正的说明

##### 7.4.5.1 会计政策变更的说明

无。

##### 7.4.5.2 会计估计变更的说明

无。

### 7.4.5.3 差错更正的说明

无。

### 7.4.6 税项

根据财政部、国家税务总局财税[2002]128号《关于开放式证券投资基金有关税收问题的通知》、财税[2008]1号《关于企业所得税若干优惠政策的通知》、财税[2012]85号《关于实施上市公司股息红利差别化个人所得税政策有关问题的通知》、财税[2015]101号《关于上市公司股息红利差别化个人所得税政策有关问题的通知》、财税[2016]36号《关于全面推开营业税改征增值税试点的通知》、财税[2016]46号《关于进一步明确全面推开营改增试点金融业有关政策的通知》、财税[2016]70号《关于金融机构同业往来等增值税政策的补充通知》、财税[2016]140号《关于明确金融 房地产开发 教育辅助服务等增值税政策的通知》、财税[2017]2号《关于资管产品增值税政策有关问题的补充通知》、财税[2017]56号《关于资管产品增值税有关问题的通知》、财税[2017]90号《关于租入固定资产进项税额抵扣等增值税政策的通知》及其他相关财税法规和实务操作，主要税项列示如下：

(1) 资管产品运营过程中发生的增值税应税行为，以资管产品管理人为增值税纳税人。资管产品管理人运营资管产品过程中发生的增值税应税行为，暂适用简易计税方法，按照3%的征收率缴纳增值税。对资管产品在2018年1月1日前运营过程中发生的增值税应税行为，未缴纳增值税的，不再缴纳；已缴纳增值税的，已纳税额从资管产品管理人以后月份的增值税应纳税额中抵减。

对证券投资基金管理人运用基金买卖股票、债券的转让收入免征增值税，对国债、地方政府债以及金融同业往来利息收入亦免征增值税。资管产品管理人运营资管产品提供的贷款服务，以2018年1月1日起产生的利息及利息性质的收入为销售额。资管产品管理人运营资管产品转让2017年12月31日前取得的基金、非货物期货，可以选择按照实际买入价计算销售额，或者以2017年最后一个交易日的基金份额净值、非货物期货结算价格作为买入价计算销售额。

(2) 对基金从证券市场中取得的收入，包括买卖股票、债券的差价收入，股票的股息、红利收入，债券的利息收入及其他收入，暂不征收企业所得税。

(3) 对基金取得的企业债券利息收入，应由发行债券的企业在向基金支付利息时代扣代缴20%的个人所得税。对基金从上市公司取得的股息红利所得，持股期限在1个月以内(含1个月)的，其股息红利所得全额计入应纳税所得额；持股期限在1个月以上至1年(含1年)的，暂减按50%计入应纳税所得额；持股期限超过1年的，暂免征收个人所得税。对基金持有的上市公司限售股，解禁后取得的股息、红利收入，按照上述规定计算纳税，持股时间自解禁日起计算；解禁前取得的股息、红利收入继续暂减按50%计入应纳税所得额。上述所得统一适用20%的税率计征个人所得税。

- (4) 基金卖出股票按 0.1% 的税率缴纳股票交易印花税，买入股票不征收股票交易印花税。
- (5) 本基金的城市维护建设税、教育费附加和地方教育附加等税费按照实际缴纳增值税额的适用比例计算缴纳。

#### 7.4.7 重要财务报表项目的说明

##### 7.4.7.1 银行存款

单位：人民币元

项目	本期末 2020 年 12 月 31 日
活期存款	13,748,147.19
定期存款	-
其中：存款期限 1 个月以内	-
存款期限 1-3 个月	-
存款期限 3 个月以上	-
其他存款	-
合计	13,748,147.19

##### 7.4.7.2 交易性金融资产

单位：人民币元

项目	本期末 2020 年 12 月 31 日		
	成本	公允价值	公允价值变动
股票	298,619,942.77	280,406,686.88	-18,213,255.89
贵金属投资-金交所黄金合约	-	-	-
债券	交易所市场	-	-
	银行间市场	-	-
	合计	-	-
资产支持证券	-	-	-
基金	-	-	-
其他	-	-	-
合计	298,619,942.77	280,406,686.88	-18,213,255.89

注：股票投资的公允价值和股票投资的公允价值变动均含可退替代款估值增值。

股票投资的成本、公允价值及公允价值变动均包含中国存托凭证的成本、公允价值及公允价值变动。

##### 7.4.7.3 衍生金融资产/负债

注：无。

#### 7.4.7.4 买入返售金融资产

##### 7.4.7.4.1 各项买入返售金融资产期末余额

注：无。

##### 7.4.7.4.2 期末买断式逆回购交易中取得的债券

注：无。

#### 7.4.7.5 应收利息

单位：人民币元

项目	本期末 2020年12月31日
应收活期存款利息	1,393.32
应收定期存款利息	-
应收其他存款利息	-
应收结算备付金利息	31.16
应收债券利息	-
应收资产支持证券利息	-
应收买入返售证券利息	-
应收申购款利息	-
应收黄金合约拆借孳息	-
应收出借证券利息	-
其他	44.11
合计	1,468.59

#### 7.4.7.6 其他资产

注：无。

#### 7.4.7.7 应付交易费用

单位：人民币元

项目	本期末 2020年12月31日
交易所市场应付交易费用	122,450.98
银行间市场应付交易费用	-
合计	122,450.98

#### 7.4.7.8 其他负债

单位：人民币元

项目	本期末 2020年12月31日
应付券商交易单元保证金	-
应付赎回费	-
应付证券出借违约金	-

预提费用	100,000.00
应付指数使用费	35,000.00
应退替代款	689,236.88
合计	824,236.88

#### 7.4.7.9 实收基金

金额单位：人民币元

项目	本期 2020年3月6日（基金合同生效日）至2020年12月31日	
	基金份额（份）	账面金额
基金合同生效日	2,462,452,480.00	2,462,452,480.00
本期申购	188,000,000.00	188,000,000.00
本期赎回（以“-”号填列）	-2,379,000,000.00	-2,379,000,000.00
- 基金拆分/份额折算前	-	-
基金拆分/份额折算调整	-	-
本期申购	-	-
本期赎回（以“-”号填列）	-	-
本期末	271,452,480.00	271,452,480.00

注：1、投资者申购、赎回的基金份额需为最小申购、赎回单位的整数倍。

2、本基金自2020年2月17日至2020年2月28日止期间公开发售，共募集有效净认购资金人民币2,462,254,000.00元，折合为2,462,254,000.00份基金份额。根据《鹏华中证传媒交易型开放式指数证券投资基金招募说明书》的规定，本基金设立募集期内认购资金产生的利息收入人民币198,480.00元在本基金成立后，折合为198,480.00份基金份额，划入基金份额持有人账户。

#### 7.4.7.10 未分配利润

单位：人民币元

项目	已实现部分	未实现部分	未分配利润合计
基金合同生效日	-	-	-
本期利润	145,025,400.41	-18,213,255.89	126,812,144.52
本期基金份额交易产生的变动数	-57,526,299.57	-46,869,754.04	-104,396,053.61
其中：基金申购款	29,445,622.95	-2,848,801.05	26,596,821.90
基金赎回款	-86,971,922.52	-44,020,952.99	-130,992,875.51
本期已分配利润	-	-	-
本期末	87,499,100.84	-65,083,009.93	22,416,090.91

#### 7.4.7.11 存款利息收入

单位：人民币元

项目	本期 2020年3月6日（基金合同生效日）至2020年12月31日

活期存款利息收入	1,056,314.72
定期存款利息收入	-
其他存款利息收入	-
结算备付金利息收入	37,605.13
其他	33,176.74
合计	1,127,096.59

注：其他包含认/申购款利息收入、结算保证金利息收入、风控金利息收入等

#### 7.4.7.12 股票投资收益

##### 7.4.7.12.1 股票投资收益项目构成

单位：人民币元

项目	本期 2020年3月6日（基金合同生效日）至2020年12月31日
股票投资收益——买卖股票差价收入	49,098,632.59
股票投资收益——赎回差价收入	97,315,410.18
股票投资收益——申购差价收入	-
股票投资收益——证券出借差价收入	-
合计	146,414,042.77

##### 7.4.7.12.2 股票投资收益——买卖股票差价收入

单位：人民币元

项目	本期 2020年3月6日（基金合同生效日）至2020年12月31日
卖出股票成交总额	1,316,449,972.58
减：卖出股票成本总额	1,267,351,339.99
买卖股票差价收入	49,098,632.59

##### 7.4.7.12.3 股票投资收益——赎回差价收入

单位：人民币元

项目	本期 2020年3月6日（基金合同生效日）至2020年12月31日
赎回基金份额对价总额	2,509,992,875.51
减：现金支付赎回款总额	675,685,119.51
减：赎回股票成本总额	1,736,992,345.82
赎回差价收入	97,315,410.18

7.4.7.12.4 股票投资收益——申购差价收入

注：无。

7.4.7.12.5 股票投资收益——证券出借差价收入

注：无。

7.4.7.13 债券投资收益

7.4.7.13.1 债券投资收益项目构成

注：无。

7.4.7.13.2 债券投资收益——买卖债券差价收入

注：无。

7.4.7.13.3 债券投资收益——赎回差价收入

注：无。

7.4.7.13.4 债券投资收益——申购差价收入

注：无。

7.4.7.13.5 资产支持证券投资收益

注：无。

7.4.7.14 贵金属投资收益

7.4.7.14.1 贵金属投资收益项目构成

注：无。

7.4.7.14.2 贵金属投资收益——买卖贵金属差价收入

注：无。

7.4.7.14.3 贵金属投资收益——赎回差价收入

注：无。



## 7.4.7.14.4 贵金属投资收益——申购差价收入

注：无。

## 7.4.7.15 衍生工具收益

## 7.4.7.15.1 衍生工具收益——买卖权证差价收入

注：无。

## 7.4.7.15.2 衍生工具收益——其他投资收益

注：无。

## 7.4.7.16 股利收益

单位：人民币元

项目	本期
	2020年3月6日（基金合同生效日）至2020年12月31日
股票投资产生的股利收益	6,333,340.17
其中：证券出借权益补偿收入	-
基金投资产生的股利收益	-
合计	6,333,340.17

## 7.4.7.17 公允价值变动收益

单位：人民币元

项目名称	本期
	2020年3月6日（基金合同生效日）至2020年12月31日
1. 交易性金融资产	-18,213,255.89
股票投资	-18,213,255.89
债券投资	-
资产支持证券投资	-
基金投资	-
贵金属投资	-
其他	-
2. 衍生工具	-
权证投资	-
3. 其他	-
减：应税金融商品公允价值变动产生的预估增值税	-
合计	-18,213,255.89

## 7.4.7.18 其他收入

单位：人民币元

项目	本期
----	----

	2020年3月6日（基金合同生效日）至2020年12月31日
基金赎回费收入	-
替代损益	1,725,673.53
合计	1,725,673.53

注：替代损益收入是指投资者采用可以现金替代或退补现金替代方式申购（赎回）本基金时，补入（卖出）被替代成分证券的实际买入成本（实际卖出金额）与申购（赎回）确认日估值的差额或强制退款的被替代成分证券在强制退款计算日与申购（赎回）确认日估值的差额。

#### 7.4.7.19 交易费用

单位：人民币元

项目	本期 2020年3月6日（基金合同生效日）至2020年12月31日
交易所市场交易费用	5,850,098.92
银行间市场交易费用	-
合计	5,850,098.92

#### 7.4.7.20 其他费用

单位：人民币元

项目	本期 2020年3月6日（基金合同生效日）至2020年12月31日
审计费用	100,000.00
信息披露费	-
证券出借违约金	-
银行汇划费用	6,631.90
指数使用费	230,832.42
其他	400.00
合计	337,864.32

#### 7.4.7.21 分部报告

无。

#### 7.4.8 或有事项、资产负债表日后事项的说明

##### 7.4.8.1 或有事项

无。

##### 7.4.8.2 资产负债表日后事项

无。

#### 7.4.9 关联方关系

关联方名称	与本基金的关系
鹏华基金管理有限公司（“鹏华基金公司”）	基金管理人、基金销售机构

中国建设银行股份有限公司(“中国建设银行”)	基金托管人
国信证券股份有限公司(“国信证券”)	基金管理人的股东、基金的一级交易商
深圳市北融信投资发展有限公司	基金管理人的股东
意大利欧利盛资本资产管理股份公司(“Eurizon Capital SGR S.p.A.”)	基金管理人的股东
鹏华资产管理有限公司(“鹏华资产”)	基金管理人的子公司

注：1、本报告期存在控制关系或其他重大利害关系的关联方没有发生变化。

2、下述关联交易均在正常业务范围内按一般商业条款订立。

#### 7.4.10 本报告期及上年度可比期间的关联方交易

本基金基金合同于 2020 年 03 月 06 日生效，截至本报告期末不满一年，无上年度可比期间数据。

##### 7.4.10.1 通过关联方交易单元进行的交易

###### 7.4.10.1.1 股票交易

金额单位：人民币元

关联方名称	本期 2020 年 3 月 6 日（基金合同生效日）至 2020 年 12 月 31 日	
	成交金额	占当期股票 成交总额的比例（%）
国信证券	684,005,319.32	15.38

###### 7.4.10.1.2 债券交易

注：无。

###### 7.4.10.1.3 债券回购交易

注：无。

###### 7.4.10.1.4 权证交易

注：无。

###### 7.4.10.1.5 应支付关联方的佣金

金额单位：人民币元

关联方名称	本期 2020年3月6日（基金合同生效日）至2020年12月31日
-------	--------------------------------------

	当期 佣金	占当期佣金总量 的比例 (%)	期末应付佣金余额	占期末应付佣金 总额的比例 (%)
国信证券	623,380.35	15.38	25,212.25	20.59

注：(1) 佣金的计算公式

上海/深圳证券交易所的交易佣金=股票买(卖)成交金额×佣金比率-买(卖)经手费-买(卖)证管费等由券商承担的费用

(佣金比率按照与一般证券公司签订的协议条款订立。)

(2) 本基金与关联方已按同业统一的基金佣金计算方式和约定的佣金比例签订了《证券交易席位租用协议》。根据协议规定,上述单位定期或不定期地为我公司提供研究服务以及其他研究支持。

#### 7.4.10.2 关联方报酬

##### 7.4.10.2.1 基金管理费

单位：人民币元

项目	本期
	2020年3月6日(基金合同生效日)至2020年12月31日
当期发生的基金应支付的管理费	3,655,657.86
其中:支付销售机构的客户维护费	44,804.11

注:1、支付基金管理人鹏华基金公司的管理人报酬年费率为0.50%，逐日计提，按月支付。日管理费=前一日基金资产净值×0.50%÷当年天数。

2、根据《开放式证券投资基金销售费用管理规定》，基金管理人依据销售机构销售基金的保有量提取一定比例的客户维护费，用以向基金销售机构支付客户服务及销售活动中产生的相关费用，客户维护费从基金管理费中列支。

##### 7.4.10.2.2 基金托管费

单位：人民币元

项目	本期
	2020年3月6日(基金合同生效日)至2020年12月31日
当期发生的基金应支付的托管费	731,131.55

注：支付基金托管人中国建设银行的托管费年费率为0.10%，逐日计提，按月支付。日托管费=前一日基金资产净值×0.10%÷当年天数。

##### 7.4.10.2.3 销售服务费

注：无。

**7.4.10.3 与关联方进行银行间同业市场的债券（含回购）交易**

注：无。

**7.4.10.4 报告期内转融通证券出借业务发生重大关联交易事项的说明****7.4.10.4.1 与关联方通过约定申报方式进行的适用固定期限费率的证券出借业务的情况**

注：无。

**7.4.10.4.2 与关联方通过约定申报方式进行的适用市场化期限费率的证券出借业务的情况**

注：无。

**7.4.10.5 各关联方投资本基金的情况****7.4.10.5.1 报告期内基金管理人运用自有资金投资本基金的情况**

注：无

**7.4.10.5.2 报告期末除基金管理人之外的其他关联方投资本基金的情况**

注：本基金本报告期末除基金管理人之外的其他关联方没有投资及持有本基金份额。

**7.4.10.6 由关联方保管的银行存款余额及当期产生的利息收入**

单位：人民币元

关联方名称	本期 2020年3月6日（基金合同生效日）至2020年12月31日	
	期末余额	当期利息收入
中国建设银行	13,748,147.19	1,056,314.72

**7.4.10.7 本基金在承销期内参与关联方承销证券的情况**

注：本基金在本报告期内未参与本基金管理人、托管人及其控股股东、实际控制人或者与其有其他重大利害关系的公司承销期内承销的证券。

**7.4.10.8 其他关联交易事项的说明**

无。

**7.4.11 利润分配情况**

注：无。

## 7.4.12 期末(2020年12月31日)本基金持有的流通受限证券

## 7.4.12.1 因认购新发/增发证券而于期末持有的流通受限证券

金额单位：人民币元

7.4.12.1.1 受限证券类别：股票										
证券代码	证券名称	成功认购日	可流通日	流通受限类型	认购价格	期末估值单价	数量(单位：股)	期末成本总额	期末估值总额	备注
003030	祖名股份	2020年12月25日	2021年1月6日	新股未上市	15.18	15.18	480	7,286.40	7,286.40	-
003031	中瓷电子	2020年12月24日	2021年1月4日	新股未上市	15.27	15.27	387	5,909.49	5,909.49	-
300860	锋尚文化	2020年8月6日	2021年2月24日	锁定期股票	138.02	126.67	216	29,812.32	27,360.72	-
300861	美畅股份	2020年8月6日	2021年2月24日	锁定期股票	43.76	51.10	603	26,387.28	30,813.30	-
300864	南大环境	2020年8月13日	2021年2月25日	锁定期股票	71.71	90.85	166	11,903.86	15,081.10	-
300867	圣元环保	2020年8月12日	2021年3月3日	锁定期股票	19.34	31.97	1,498	28,971.32	47,891.06	-
300868	杰美特	2020年8月12日	2021年2月24日	锁定期股票	41.26	43.28	593	24,467.18	25,665.04	-
300869	康泰医学	2020年8月12日	2021年2月24日	锁定期股票	10.16	110.88	862	8,757.92	95,578.56	-
300870	欧陆通	2020年8月13日	2021年2月24日	锁定期股票	36.81	65.67	478	17,595.18	31,390.26	-
300871	回盛生物	2020年8月13日	2021年2月24日	锁定期股票	33.61	38.70	618	20,770.98	23,916.60	-
300872	天阳科技	2020年8月14日	2021年2月25日	锁定期股票	21.34	37.84	871	18,587.14	32,958.64	-
300873	海晨股份	2020年8月14日	2021年3月2日	锁定期股票	30.72	41.32	484	14,868.48	19,998.88	-

300876	蒙泰高新	2020年 8月14 日	2021年 2月25 日	锁定期 股票	20.09	36.62	350	7,031.50	12,817.00	-
300879	大叶股份	2020年 8月25 日	2021年 3月1 日	锁定期 股票	10.58	27.12	466	4,930.28	12,637.92	-
300881	盛德鑫泰	2020年 8月25 日	2021年 3月5 日	锁定期 股票	14.17	32.31	291	4,123.47	9,402.21	-
300882	万胜智能	2020年 8月27 日	2021年 3月10 日	锁定期 股票	10.33	25.79	440	4,545.20	11,347.60	-
300886	华业香料	2020年 9月8 日	2021年 3月16 日	锁定期 股票	18.59	45.67	147	2,732.73	6,713.49	-
300889	爱克股份	2020年 9月9 日	2021年 3月16 日	锁定期 股票	27.97	30.12	479	13,397.63	14,427.48	-
300890	翔丰华	2020年 9月10 日	2021年 3月18 日	锁定期 股票	14.69	48.85	286	4,201.34	13,971.10	-
300891	惠云钛业	2020年 9月10 日	2021年 3月17 日	锁定期 股票	3.64	16.40	1,143	4,160.52	18,745.20	-
300892	品渥食品	2020年 9月11 日	2021年 3月30 日	锁定期 股票	26.66	60.01	272	7,251.52	16,322.72	-
300893	松原股份	2020年 9月17 日	2021年 3月24 日	锁定期 股票	13.47	35.08	276	3,717.72	9,682.08	-
300894	火星人	2020年 12月24 日	2021年 6月30 日	锁定期 股票	14.07	36.97	628	8,835.96	23,217.16	-
300895	铜牛信息	2020年 9月17 日	2021年 3月24 日	锁定期 股票	12.65	45.30	283	3,579.95	12,819.90	-
300896	爱美客	2020年 9月21 日	2021年 3月29 日	锁定期 股票	118.27	603.36	142	16,794.34	85,677.12	-
300900	广联航空	2020年 10月19 日	2021年 4月29 日	锁定期 股票	17.87	33.16	791	14,135.17	26,229.56	-
300902	国安达	2020年 10月22 日	2021年 4月29 日	锁定期 股票	15.38	24.26	551	8,474.38	13,367.26	-

		日	日								
300903	科翔股份	2020年 10月29 日	2021年 5月6 日	锁定期 股票	13.06	30.47	4,433	57,894.98	135,073.51		-
300907	康平科技	2020年 11月11 日	2021年 5月18 日	锁定期 股票	14.30	26.85	473	6,763.90	12,700.05		-
300908	仲景食品	2020年 11月13 日	2021年 5月24 日	锁定期 股票	39.74	60.44	242	9,617.08	14,626.48		-
300910	瑞丰新材	2020年 11月20 日	2021年 5月27 日	锁定期 股票	30.26	47.87	340	10,288.40	16,275.80		-
300918	南山智尚	2020年 12月15 日	2021年 6月22 日	锁定期 股票	4.97	8.94	1,063	5,283.11	9,503.22		-
300919	中伟股份	2020年 12月15 日	2021年 6月23 日	锁定期 股票	24.60	61.51	336	8,265.60	20,667.36		-
300922	天秦装备	2020年 12月18 日	2021年 6月25 日	锁定期 股票	16.05	31.58	287	4,606.35	9,063.46		-
300925	法本信息	2020年 12月21 日	2021年 6月30 日	锁定期 股票	20.08	37.33	353	7,088.24	13,177.49		-
300999	金龙鱼	2020年 9月29 日	2021年 4月15 日	锁定期 股票	25.70	88.29	1,984	50,988.80	175,167.36		-
605277	新亚电子	2020年 12月25 日	2021年 1月6 日	新股未 上市	16.95	16.95	507	8,593.65	8,593.65		-
688069	德林海	2020年 7月15 日	2021年 1月22 日	锁定期 股票	67.20	62.45	2,253	151,401.60	140,699.85		-
688133	泰坦科技	2020年 10月22 日	2021年 4月30 日	锁定期 股票	44.47	116.54	2,317	103,036.99	270,023.18		-
688330	宏力达	2020年 9月28 日	2021年 4月15 日	锁定期 股票	88.23	75.87	1,722	151,932.06	130,648.14		-
688577	浙海德曼	2020年 9月8 日	2021年 3月16 日	锁定期 股票	33.13	42.01	1,503	49,794.39	63,141.03		-
688580	伟思	2020年	2021年	锁定期	67.58	98.41	3,439	232,407.62	338,431.99		-



	医疗	7月10日	1月21日	股票						
688585	上纬新材	2020年9月21日	2021年3月29日	锁定期股票	2.49	12.51	4,922	12,255.78	61,574.22	-
688617	惠泰医疗	2020年12月30日	2021年1月7日	新股未上市	74.46	74.46	1,171	87,192.66	87,192.66	-
688658	悦康药业	2020年12月16日	2021年6月24日	锁定期股票	24.36	22.31	5,258	128,084.88	117,305.98	-

注：1、根据中国证监会《关于修改〈上市公司证券发行管理办法〉的决定》、《关于修改〈创业板上市公司证券发行管理暂行办法〉的决定》以及《关于修改〈上市公司非公开发行股票实施细则〉的决定》，本基金所认购的2020年2月14日(含)后发行完毕的非公开发行股份，自发行结束之日起6个月内不得转让。此外，本基金通过大宗交易方式受让的原上市公司大股东减持或者特定股东减持的股份，在受让后6个月内，不得转让所受让的股份。

2、基金还可作为特定投资者，认购首次公开发行股票时公司股东公开发售股份，所认购的股份自发行结束之日起约定限售期内不得转让。

3、根据《上海证券交易所科创板股票公开发行自律委员会促进科创板初期企业平稳发行行业倡导建议》，本基金获配的科创板股票如经抽签方式确定需要锁定的，锁定期为自发行人股票上市之日起6个月。根据《上海证券交易所科创板上市公司股东以向特定机构投资者询价转让和配售方式减持股份实施细则》，基金通过询价转让受让的科创板股票，在受让后6个月内不得转让。

4、根据《深圳证券交易所创业板首次公开发行证券发行与承销业务实施细则》，本基金参与摇号配售或比例配售方式获配的创业板股票自发行人股票上市之日起在发行人约定的限售期内不得转让。

5、基金可使用以基金名义开设的股票账户，选择网上或者网下一种方式进行新股申购。其中基金参与网下申购获得的新股或作为战略投资者参与配售获得的新股，在新股上市后的约定期限内不能自由转让；基金参与网上申购获配的新股，从新股获配日至新股上市日之间不能自由转让。

#### 7.4.12.2 期末持有的暂时停牌等流通受限股票

金额单位：人民币元

股票代码	股票名称	停牌日期	停牌原因	期末估值单价	复牌日期	复牌开盘单价	数量(股)	期末成本总额	期末估值总额	备注
300182	捷成股份	2020年12月	重大事项	3.23	2021年1月	3.40	1,060,900	4,862,885.59	3,426,707.00	-

		月 30 日			7 日				
--	--	-----------	--	--	-----	--	--	--	--

#### 7.4.12.3 期末债券正回购交易中作为抵押的债券

##### 7.4.12.3.1 银行间市场债券正回购

无。

##### 7.4.12.3.2 交易所市场债券正回购

无。

#### 7.4.12.4 期末参与转融通证券出借业务的证券

注：无。

### 7.4.13 金融工具风险及管理

#### 7.4.13.1 风险管理政策和组织架构

本基金为被动式指数基金，其预期的风险和收益高于货币市场基金、债券型基金、混合型基金。本基金主要投资于标的指数成份股和备选成份股。

本基金在日常经营活动中面临的与这些金融工具相关的风险主要包括信用风险、流动性风险及市场风险。本基金的基金管理人从事风险管理的主要目标是争取将以上风险控制在限定的范围之内，力争实现基金净值增长率与标的指数增长率间的高度正相关，并保持跟踪误差在合同约定的范围内。

本基金的基金管理人致力于全面内部控制体系的建设，建立了从董事会层面到各业务部门的风险管理组织架构。本基金的基金管理人在董事会下设风险控制和合规审计委员会，主要负责制定基金管理人风险控制战略和控制政策、协调突发重大风险等事项；督察长负责对基金管理人各业务环节合法合规运作进行监督检查，组织、指导基金管理人内部监察稽核工作，并可向董事会和中国证监会直接报告；在公司内部设立独立的监察稽核部，专职负责对基金管理人各部门、各业务的风险控制情况进行督促和检查，并适时提出整改建议。

本基金的基金管理人对于金融工具的风险管理方法主要是通过定性分析和定量分析的方法去估测各种风险产生的可能损失。从定性分析的角度出发，判断风险损失的严重程度和出现同类风险损失的频度。而从定量分析的角度出发，根据本基金的投资目标，结合基金资产所运用金融工具特征通过特定的风险量化指标、模型，日常的量化报告，确定风险损失的限度和相应置信程度，及时可靠地对各种风险进行监督、检查和评估，并通过相应决策，将风险控制在可承受的范围内。

#### 7.4.13.2 信用风险

信用风险是指基金在交易过程中因交易对手未履行合约责任，或者基金所投资证券的发行人出现违约、拒绝支付到期本息等情况，导致基金资产损失和收益变化的风险。

本基金的基金管理人在交易前对交易对手的资信状况进行了充分的评估。本基金的银行存款存放在本基金的托管行中国建设银行股份有限公司，与该银行存款相关的信用风险不重大。

本基金在交易所进行的交易均以中国证券登记结算有限责任公司为交易对手完成证券交收和款项清算，本基金以非约定申报方式参与的转融通证券出借业务为通过证券交易所综合业务平台向中国证券金融股份有限公司出借证券；以约定申报方式参与的转融通证券出借业务为通过该方式向证券公司出借证券，本基金的基金管理人对借券证券公司的偿付能力等进行了必要的尽职调查与严格的准入管理，对不同的借券证券公司实施交易额度管理并进行动态调整，且借券证券公司最近 1 年的分类结果为 A 类，因此违约风险可能性很小；在银行间同业市场进行交易前均对交易对手进行信用评估并对证券交割方式进行限制以控制相应的信用风险。

本基金的基金管理人建立了信用风险管理流程，通过对投资品种信用等级评估来控制证券发行人的信用风险，且通过分散化投资以分散信用风险。

于 2020 年 12 月 31 日，本基金未持有信用类债券。

##### 7.4.13.2.1 按短期信用评级列示的债券投资

注：无。

##### 7.4.13.2.2 按短期信用评级列示的资产支持证券投资

注：无。

##### 7.4.13.2.3 按短期信用评级列示的同业存单投资

注：无。

##### 7.4.13.2.4 按长期信用评级列示的债券投资

注：无。

##### 7.4.13.2.5 按长期信用评级列示的资产支持证券投资

注：无。

#### 7.4.13.2.6 按长期信用评级列示的同业存单投资

注：无。

#### 7.4.13.3 流动性风险

流动性风险是指基金所持金融工具变现的难易程度。本基金的流动性风险一方面来自于基金份额持有人可随时要求赎回其持有的基金份额，另一方面来自于投资品种所处的交易市场不活跃而带来的变现困难或因投资集中而无法在市场出现剧烈波动的情况下以合理的价格变现。

针对兑付赎回资金的流动性风险，本基金的基金管理人每日对本基金的申购赎回情况进行严密监控并预测流动性需求，保持基金投资组合中的可用现金头寸与之相匹配。本基金的基金管理人在基金合同中设计了巨额赎回条款，约定在非常情况下赎回申请的处理方式，控制因开放申购赎回模式带来的流动性风险，有效保障基金持有人利益。

针对投资品种变现的流动性风险，本基金的基金管理人通过独立的风险管理职能部门设定流动性比例要求，对流动性指标进行持续的监测和分析，包括组合持仓集中度指标、组合在短时间内变现能力的综合指标、组合中变现能力较差的投资品种比例以及流通受限制的投资品种比例等。本基金所持大部分证券均可在证券交易所或银行间同业市场进行交易，因此除附注中列示的部分基金资产流通暂时受限制不能自由转让的情况外，其余金融资产均能以合理价格适时变现。此外，本基金可通过卖出回购金融资产方式借入短期资金应对流动性需求，其上限一般不超过基金持有的债券投资的公允价值。

于2020年12月31日，本基金所持有的全部金融负债的合约约定到期日均为一个月以内且不计息，可赎回基金份额净值（所有者权益）无固定到期日且不计息，因此账面余额即为未折现的合约到期现金流量。

#### 7.4.13.3.1 金融资产和金融负债的到期期限分析

注：无。

#### 7.4.13.3.2 报告期内本基金组合资产的流动性风险分析

本基金的基金管理人在基金运作过程中严格按照《公开募集证券投资基金运作管理办法》及《公开募集开放式证券投资基金流动性风险管理规定》（自2017年10月1日起施行）等法规的要求对本基金组合资产的流动性风险进行管理，通过独立的风险管理部门对本基金的组合持仓集中度指标、流通受限制的投资品种比例以及组合在短时间内变现能力的综合指标等流动性指标进行

持续的监测和分析。

本基金所持部分证券在证券交易所上市，其余亦可在银行间同业市场交易，部分基金资产流通暂时受限制不能自由转让的情况参见附注“期末本基金持有的流通受限证券”。此外，本基金可通过卖出回购金融资产方式借入短期资金应对流动性需求，其上限一般不超过基金持有的债券投资的公允价值。本基金主动投资于流动性受限资产的市值合计不得超过基金资产净值的15%。

#### 7.4.13.4 市场风险

市场风险是指基金所持金融工具的公允价值或未来现金流量因所处市场各类价格因素的变动而发生波动的风险，包括利率风险、外汇风险和其他价格风险。

##### 7.4.13.4.1 利率风险

利率风险是指金融工具的公允价值或未来现金流量受市场利率变动而发生波动的风险。利率敏感性金融工具均面临由于市场利率上升而导致公允价值下降的风险，其中浮动利率类金融工具还面临每个付息期间结束根据市场利率重新定价时对于未来现金流影响的风险。

本基金持有的利率敏感性资产主要为银行存款、结算备付金及债券投资等，其余大部分金融资产和金融负债不计息，因此本基金的收入及经营活动的现金流量在很大程度上独立于市场利率变化。本基金的基金管理人定期对本基金面临的利率敏感性缺口进行监控。

##### 7.4.13.4.1.1 利率风险敞口

单位：人民币元

本期末 2020年12月31日	1年以内	1-5年	5年以上	不计息	合计
<b>资产</b>					
银行存款	13,748,147.19	-	-	-	13,748,147.19
结算备付金	64,812.22	-	-	-	64,812.22
存出保证金	89,237.37	-	-	-	89,237.37
交易性金融资产	-	-	-	280,406,686.88	280,406,686.88
应收利息	-	-	-	1,468.59	1,468.59
应收证券清算款	-	-	-	659,890.73	659,890.73
<b>资产总计</b>	<b>13,902,196.78</b>	<b>-</b>	<b>-</b>	<b>281,068,046.20</b>	<b>294,970,242.98</b>
<b>负债</b>					
应付管理人报酬	-	-	-	125,643.32	125,643.32
应付托管费	-	-	-	25,128.67	25,128.67
应付证券清算款	-	-	-	4,212.22	4,212.22

应付交易费用	-	-	-	122,450.98	122,450.98
其他负债	-	-	-	824,236.88	824,236.88
负债总计	-	-	-	1,101,672.07	1,101,672.07
利率敏感度缺口	13,902,196.78	-	-	-279,966,374.13	293,868,570.91

注：表中所示为本基金资产及负债的账面价值，并按照合约规定的利率重新定价日或到期日孰早者予以分类。

#### 7.4.13.4.1.2 利率风险的敏感性分析

注：于2020年12月31日，本基金持有的交易性债券投资和资产支持证券公允价值占基金资产净值的比例为0.00%。因此当利率发生合理、可能的变动时，对于本基金资产净值无重大影响。

#### 7.4.13.4.2 外汇风险

外汇风险是指金融工具的公允价值或未来现金流量因外汇汇率变动而发生波动的风险。本基金的所有资产及负债以人民币计价，因此无重大外汇风险。

##### 7.4.13.4.2.1 外汇风险敞口

注：无。

##### 7.4.13.4.2.2 外汇风险的敏感性分析

注：无。

#### 7.4.13.4.3 其他价格风险

其他价格风险是指基金所持金融工具的公允价值或未来现金流量因除市场利率和外汇汇率以外的市场价格因素变动而发生波动的风险。本基金主要投资于标的指数成份券和备选成份券，所面临的其他价格风险来源于标的指数成份券和备选成份券证券发行主体自身经营情况或特殊事项的影响，也可能来源于证券市场整体波动的影响。

本基金为被动式指数基金，原则上采用完全复制的方法，按照个券在标的指数中的基准权重构建投资组合。基金所构建的指数化投资组合将根据标的指数成份券及其权重的变动而进行相应调整。同时，本基金还将根据法律法规中的投资比例限制、申购赎回变动情况、新股增发等变化，对基金投资组合进行相应调整，以保证基金份额净值增长率与标的指数间的高度正相关和跟踪误差最小化。

本基金通过投资组合的分散化降低其他价格风险。

本基金投资于标的指数成份股和备选成份股的比例不低于基金资产净值的90%，且不低于非现金

基金资产的 80%。

此外，本基金的基金管理人每日对本基金所持有的证券价格实施监控，定期运用多种定量方法对基金进行风险度量，包括 VaR (Value at Risk) 指标等来测试本基金面临的潜在价格风险，及时可靠地对风险进行跟踪和控制。

#### 7.4.13.4.3.1 其他价格风险敞口

金额单位：人民币元

项目	本期末 2020 年 12 月 31 日	
	公允价值	占基金资产净值比例 (%)
交易性金融资产—股票投资	280,406,686.88	95.42
交易性金融资产—基金投资	—	—
交易性金融资产—债券投资	—	—
交易性金融资产—贵金属投资	—	—
衍生金融资产—权证投资	—	—
其他	—	—
合计	280,406,686.88	95.42

注：债券投资为可转换债券、可交换债券投资。

#### 7.4.13.4.3.2 其他价格风险的敏感性分析

注：于 2020 年 12 月 31 日，由于本基金运行期间不足一年，尚不存在足够的经验数据，因此，无法对本基金资产净值对于市场价格风险的敏感性作定量分析。

#### 7.4.13.4.4 采用风险价值法管理风险

无。

#### 7.4.14 有助于理解和分析会计报表需要说明的其他事项

##### (1) 基金申购款

于 2020 年 3 月 6 日(基金合同生效日)至 2020 年 12 月 31 日止期间，本基金申购基金份额的对价总额为 214,596,821.90 元，其中包括以股票支付的申购款 148,058,389.84 元和以现金支付

的申购款 66,538,432.06 元。

(2) 公允价值

(a) 金融工具公允价值计量的方法

公允价值计量结果所属的层次，由对公允价值计量整体而言具有重要意义的输入值所属的最低层次决定：

第一层次：相同资产或负债在活跃市场上未经调整的报价。

第二层次：除第一层次输入值外相关资产或负债直接或间接可观察的输入值。

第三层次：相关资产或负债的不可观察输入值。

(b) 持续的以公允价值计量的金融工具

(i) 各层次金融工具公允价值

于 2020 年 12 月 31 日，本基金持有的以公允价值计量且其变动计入当期损益的金融资产中属于第一层次的余额为 274,704,886.60 元，属于第二层次的余额为 5,701,800.28 元，无属于第三层次的余额。

(ii) 公允价值所属层次间的重大变动

本基金以导致各层次之间转换的事项发生日为确认各层次之间转换的时点。

对于证券交易所上市的股票和债券，若出现重大事项停牌、交易不活跃（包括涨跌停时的交易不活跃）、或属于非公开发行等情况，本基金不会于停牌日至交易恢复活跃日期间、交易不活跃期间及限售期间将相关股票和债券的公允价值列入第一层次；并根据估值调整中采用的不可观察输入值对于公允价值的影响程度，确定相关股票和债券公允价值应属第二层次还是第三层次。

(iii) 第三层次公允价值余额和本期变动金额

无。

(c) 非持续的以公允价值计量的金融工具

于 2020 年 12 月 31 日，本基金未持有非持续的以公允价值计量的金融资产。

(d) 不以公允价值计量的金融工具

不以公允价值计量的金融资产和负债主要包括应收款项和其他金融负债，其账面价值与公允价值相差很小。

(3) 除基金申购款和公允价值外，截至资产负债表日本基金无需要说明的其他重要事项。



## § 8 投资组合报告

### 8.1 期末基金资产组合情况

金额单位：人民币元

序号	项目	金额	占基金总资产的比例 (%)
1	权益投资	280,406,686.88	95.06
	其中：股票	280,406,686.88	95.06
2	基金投资	-	-
3	固定收益投资	-	-
	其中：债券	-	-
	资产支持证券	-	-
4	贵金属投资	-	-
5	金融衍生品投资	-	-
6	买入返售金融资产	-	-
	其中：买断式回购的买入返售金融资产	-	-
7	银行存款和结算备付金合计	13,812,959.41	4.68
8	其他各项资产	750,596.69	0.25
9	合计	294,970,242.98	100.00

注：上表中的股票投资项含可退替代款估值增值，而 8.2.1 的合计项不含可退替代款估值增值。

### 8.2 报告期末按行业分类的股票投资组合

#### 8.2.1 报告期末指数投资按行业分类的境内股票投资组合

代码	行业类别	公允价值（元）	占基金资产净值比例 (%)
A	农、林、牧、渔业	-	-
B	采矿业	-	-
C	制造业	-	-
D	电力、热力、燃气及水生产和供应业	-	-
E	建筑业	-	-
F	批发和零售业	-	-
G	交通运输、仓储和邮政业	-	-
H	住宿和餐饮业	-	-
I	信息传输、软件和信息技术服务业	158,319,462.43	53.87
J	金融业	-	-
K	房地产业	-	-
L	租赁和商务服务业	41,311,529.23	14.06
M	科学研究和技术服务业	-	-

N	水利、环境和公共设施管理业	-	-
O	居民服务、修理和其他服务业	-	-
P	教育	-	-
Q	卫生和社会工作	-	-
R	文化、体育和娱乐业	77,405,379.07	26.34
S	综合	-	-
	合计	277,036,370.73	94.27

### 8.2.2 报告期末积极投资按行业分类的境内股票投资组合

代码	行业类别	公允价值（元）	占基金资产净值比例（%）
A	农、林、牧、渔业	-	-
B	采矿业	-	-
C	制造业	2,516,700.56	0.86
D	电力、热力、燃气及水生产和供应业	-	-
E	建筑业	-	-
F	批发和零售业	16,322.72	0.01
G	交通运输、仓储和邮政业	19,998.88	0.01
H	住宿和餐饮业	-	-
I	信息传输、软件和信息技术服务业	194,397.27	0.07
J	金融业	-	-
K	房地产业	-	-
L	租赁和商务服务业	-	-
M	科学研究和技术服务业	270,023.18	0.09
N	水利、环境和公共设施管理业	325,512.82	0.11
O	居民服务、修理和其他服务业	-	-
P	教育	-	-
Q	卫生和社会工作	-	-
R	文化、体育和娱乐业	27,360.72	0.01
S	综合	-	-
	合计	3,370,316.15	1.15

### 8.2.3 报告期末按行业分类的港股通投资股票投资组合

注：无。

## 8.3 期末按公允价值占基金资产净值比例大小排序的所有股票投资明细

## 8.3.1 期末指数投资按公允价值占基金资产净值比例大小排序的所有股票投资明细

金额单位：人民币元

序号	股票代码	股票名称	数量（股）	公允价值（元）	占基金资产净值比例（%）
1	002027	分众传媒	2,923,329	28,853,257.23	9.82
2	300413	芒果超媒	377,134	27,342,215.00	9.30
3	002555	三七互娱	671,442	20,969,133.66	7.14
4	002624	完美世界	506,456	14,940,452.00	5.08
5	002602	世纪华通	1,977,579	14,060,586.69	4.78
6	002131	利欧股份	3,583,900	10,859,217.00	3.70
7	600637	东方明珠	1,084,772	9,697,861.68	3.30
8	603444	吉比特	22,451	9,564,126.00	3.25
9	300418	昆仑万维	435,300	8,684,235.00	2.96
10	002739	万达电影	472,376	8,540,558.08	2.91
11	300315	掌趣科技	1,462,100	7,471,331.00	2.54
12	300251	光线传媒	607,000	7,326,490.00	2.49
13	002558	巨人网络	417,342	7,274,271.06	2.48
14	300058	蓝色光标	1,055,700	6,334,200.00	2.16
15	002174	游族网络	370,400	4,874,464.00	1.66
16	603000	人民网	285,400	4,823,260.00	1.64
17	600977	中国电影	385,137	4,798,807.02	1.63
18	600037	歌华有线	502,900	4,626,680.00	1.57
19	300770	新媒股份	61,101	4,295,400.30	1.46
20	300133	华策影视	620,800	3,836,544.00	1.31
21	002400	省广集团	714,700	3,795,057.00	1.29
22	300113	顺网科技	220,500	3,781,575.00	1.29
23	601098	中南传媒	370,800	3,533,724.00	1.20
24	600373	中文传媒	347,600	3,507,284.00	1.19
25	600959	江苏有线	1,037,600	3,434,456.00	1.17
26	300182	捷成股份	1,060,900	3,426,707.00	1.17
27	600633	浙数文化	402,600	3,277,164.00	1.12
28	300031	宝通科技	159,800	3,103,316.00	1.06
29	000681	视觉中国	216,400	2,813,200.00	0.96
30	300792	壹网壹创	25,300	2,793,373.00	0.95
31	000917	电广传媒	567,800	2,753,830.00	0.94
32	002425	凯撒文化	331,800	2,651,082.00	0.90
33	000156	华数传媒	294,072	2,517,256.32	0.86
34	601928	凤凰传媒	394,100	2,494,653.00	0.85
35	000676	智度股份	349,100	2,325,006.00	0.79
36	603533	掌阅科技	63,500	2,133,600.00	0.73
37	603888	新华网	107,153	2,035,907.00	0.69

38	600640	号百控股	164,100	2,010,225.00	0.68
39	300766	每日互动	121,200	1,998,588.00	0.68
40	605168	三人行	10,400	1,886,040.00	0.64
41	601949	中国出版	281,800	1,592,170.00	0.54
42	603258	电魂网络	49,700	1,564,059.00	0.53
43	601801	皖新传媒	316,300	1,502,425.00	0.51
44	600996	贵广网络	215,200	1,174,992.00	0.40
45	601858	中国科传	122,000	1,154,120.00	0.39
46	601900	南方传媒	139,100	1,151,748.00	0.39
47	300785	值得买	12,558	1,141,271.04	0.39
48	300788	中信出版	26,900	1,140,829.00	0.39
49	603103	横店影视	38,549	726,648.65	0.25
50	300805	电声股份	23,500	442,975.00	0.15

### 8.3.2 期末积极投资按公允价值占基金资产净值比例大小排序的所有股票投资明细

金额单位：人民币元

序号	股票代码	股票名称	数量（股）	公允价值（元）	占基金资产净值比例（%）
1	688106	金宏气体	26,075	792,680.00	0.27
2	688580	伟思医疗	3,439	338,431.99	0.12
3	688133	泰坦科技	2,317	270,023.18	0.09
4	300999	金龙鱼	1,984	175,167.36	0.06
5	688069	德林海	2,253	140,699.85	0.05
6	300903	科翔股份	4,433	135,073.51	0.05
7	688330	宏力达	1,722	130,648.14	0.04
8	688466	金科环境	4,907	121,840.81	0.04
9	688658	悦康药业	5,258	117,305.98	0.04
10	688004	博汇科技	2,500	116,725.00	0.04
11	300869	康泰医学	862	95,578.56	0.03
12	688617	惠泰医疗	1,171	87,192.66	0.03
13	300896	爱美客	142	85,677.12	0.03
14	688577	浙海德曼	1,503	63,141.03	0.02
15	688585	上纬新材	4,922	61,574.22	0.02
16	300867	圣元环保	1,498	47,891.06	0.02
17	300872	天阳科技	871	32,958.64	0.01
18	300870	欧陆通	478	31,390.26	0.01
19	300861	美畅股份	603	30,813.30	0.01
20	300860	锋尚文化	216	27,360.72	0.01
21	300900	广联航空	791	26,229.56	0.01
22	300868	杰美特	593	25,665.04	0.01
23	300871	回盛生物	618	23,916.60	0.01
24	300894	火星人	628	23,217.16	0.01
25	300919	中伟股份	336	20,667.36	0.01

26	300873	海晨股份	484	19,998.88	0.01
27	300891	惠云钛业	1,143	18,745.20	0.01
28	003029	吉大正元	716	18,716.24	0.01
29	003028	振邦智能	432	18,010.08	0.01
30	605179	一鸣食品	939	16,582.74	0.01
31	300892	品渥食品	272	16,322.72	0.01
32	300910	瑞丰新材	340	16,275.80	0.01
33	300864	南大环境	166	15,081.10	0.01
34	300908	仲景食品	242	14,626.48	0.00
35	300889	爱克股份	479	14,427.48	0.00
36	300890	翔丰华	286	13,971.10	0.00
37	300902	国安达	551	13,367.26	0.00
38	300925	法本信息	353	13,177.49	0.00
39	300895	铜牛信息	283	12,819.90	0.00
40	300876	蒙泰高新	350	12,817.00	0.00
41	300907	康平科技	473	12,700.05	0.00
42	300879	大叶股份	466	12,637.92	0.00
43	300882	万胜智能	440	11,347.60	0.00
44	605155	西大门	350	10,668.00	0.00
45	300893	松原股份	276	9,682.08	0.00
46	300918	南山智尚	1,063	9,503.22	0.00
47	300881	盛德鑫泰	291	9,402.21	0.00
48	300922	天秦装备	287	9,063.46	0.00
49	605277	新亚电子	507	8,593.65	0.00
50	003030	祖名股份	480	7,286.40	0.00
51	300886	华业香料	147	6,713.49	0.00
52	003031	中瓷电子	387	5,909.49	0.00

#### 8.4 报告期内股票投资组合的重大变动

##### 8.4.1 累计买入金额超出期末基金资产净值 2%或前 20 名的股票明细

金额单位：人民币元

序号	股票代码	股票名称	本期累计买入金额	占期末基金资产净值比例(%)
1	002027	分众传媒	229,752,208.32	78.18
2	002555	三七互娱	189,296,675.26	64.42
3	300383	光环新网	139,126,848.92	47.34
4	002624	完美世界	138,008,409.60	46.96
5	300413	芒果超媒	137,041,381.97	46.63
6	002439	启明星辰	123,732,845.93	42.10
7	600637	东方明珠	105,809,483.44	36.01
8	002131	利欧股份	103,823,470.57	35.33
9	603444	吉比特	84,793,146.76	28.85
10	300315	掌趣科技	82,344,876.13	28.02
11	300017	网宿科技	81,632,860.27	27.78

12	300418	昆仑万维	73,542,134.70	25.03
13	002739	万达电影	70,203,873.31	23.89
14	002195	二三四五	68,024,600.17	23.15
15	300058	蓝色光标	66,105,283.42	22.49
16	002174	游族网络	62,652,264.59	21.32
17	603000	人民网	58,892,482.76	20.04
18	002558	巨人网络	55,208,118.43	18.79
19	600977	中国电影	53,486,831.25	18.20
20	600959	江苏有线	53,235,429.45	18.12
21	002602	世纪华通	50,307,750.61	17.12
22	600037	歌华有线	49,696,345.72	16.91
23	300113	顺网科技	49,606,496.44	16.88
24	300251	光线传媒	48,302,142.42	16.44
25	000503	国新健康	47,973,969.53	16.32
26	300226	上海钢联	47,244,666.25	16.08
27	600373	中文传媒	46,606,824.89	15.86
28	000839	中信国安	44,648,975.14	15.19
29	002123	梦网科技	43,713,373.84	14.88
30	300182	捷成股份	43,563,165.29	14.82
31	601360	三六零	42,673,077.00	14.52
32	300133	华策影视	41,789,369.64	14.22
33	601098	中南传媒	41,398,431.93	14.09
34	600633	浙数文化	39,816,821.65	13.55
35	000917	电广传媒	38,819,389.70	13.21
36	300770	新媒股份	35,031,195.95	11.92
37	300027	华谊兄弟	34,627,617.70	11.78
38	300038	ST 数知	32,885,762.72	11.19
39	600640	号百控股	32,641,498.51	11.11
40	000681	视觉中国	30,040,633.84	10.22
41	000156	华数传媒	28,561,911.13	9.72
42	601928	凤凰传媒	28,270,826.00	9.62
43	603888	新华网	27,881,716.16	9.49
44	300459	金科文化	23,240,836.24	7.91
45	601019	山东出版	21,282,106.27	7.24
46	300773	拉卡拉	16,757,476.29	5.70
47	601949	中国出版	16,319,298.74	5.55
48	601801	皖新传媒	16,153,464.20	5.50
49	300783	三只松鼠	15,341,980.00	5.22
50	300766	每日互动	13,967,296.60	4.75
51	300031	宝通科技	10,095,246.26	3.44
52	603103	横店影视	9,140,794.67	3.11
53	300792	壹网壹创	8,360,669.40	2.85

54	300788	中信出版	7,950,042.44	2.71
55	603258	电魂网络	7,385,031.00	2.51
56	601929	吉视传媒	7,320,719.00	2.49
57	603533	掌阅科技	6,859,162.00	2.33
58	000676	智度股份	6,388,209.00	2.17

注：买入金额按买入成交金额（成交单价乘以成交数量）填列，不考虑相关交易费用。

#### 8.4.2 累计卖出金额超出期末基金资产净值 2%或前 20 名的股票明细

金额单位：人民币元

序号	股票代码	股票名称	本期累计卖出金额	占期末基金资产净值比例(%)
1	600637	东方明珠	95,570,729.99	32.52
2	603444	吉比特	85,856,830.43	29.22
3	603000	人民网	57,174,601.08	19.46
4	600037	歌华有线	51,852,478.62	17.64
5	600977	中国电影	50,124,884.84	17.06
6	300383	光环新网	49,824,926.61	16.95
7	600959	江苏有线	47,903,801.22	16.30
8	002027	分众传媒	47,207,672.48	16.06
9	002439	启明星辰	43,044,652.62	14.65
10	600373	中文传媒	40,801,144.14	13.88
11	601360	三六零	40,230,490.73	13.69
12	601098	中南传媒	37,633,771.57	12.81
13	600633	浙数文化	37,418,726.08	12.73
14	300017	网宿科技	30,730,769.49	10.46
15	300770	新媒股份	29,608,639.72	10.08
16	600640	号百控股	28,991,016.89	9.87
17	603888	新华网	26,511,126.75	9.02
18	601928	凤凰传媒	25,690,185.45	8.74
19	002195	二三四五	25,036,381.05	8.52
20	002555	三七互娱	23,994,659.04	8.17
21	300226	上海钢联	22,004,181.50	7.49
22	002174	游族网络	21,363,506.00	7.27
23	601019	山东出版	20,567,638.33	7.00
24	000503	国新健康	17,486,944.91	5.95
25	300783	三只松鼠	17,154,864.25	5.84
26	002123	梦网科技	17,133,644.00	5.83
27	601801	皖新传媒	15,045,306.05	5.12
28	002624	完美世界	14,959,593.91	5.09
29	300027	华谊兄弟	14,664,641.53	4.99
30	601949	中国出版	14,563,588.53	4.96
31	300413	芒果超媒	14,290,288.56	4.86
32	000839	中信国安	13,975,087.00	4.76

33	300773	拉卡拉	12,732,155.60	4.33
34	300038	ST 数知	11,455,017.30	3.90
35	300315	掌趣科技	11,210,771.76	3.81
36	002739	万达电影	9,379,960.90	3.19
37	002131	利欧股份	8,913,493.12	3.03
38	603103	横店影视	8,664,502.97	2.95
39	300418	昆仑万维	8,597,944.71	2.93
40	300058	蓝色光标	8,378,817.00	2.85
41	002558	巨人网络	8,010,991.83	2.73
42	300459	金科文化	7,948,504.21	2.70
43	601929	吉视传媒	7,226,141.99	2.46

注：卖出金额按卖出成交金额（成交单价乘以成交数量）填列，不考虑相关交易费用。

#### 8.4.3 买入股票的成本总额及卖出股票的收入总额

单位：人民币元

买入股票成本（成交）总额	3,154,905,238.74
卖出股票收入（成交）总额	1,316,449,972.58

注：买入股票成本、卖出股票收入均按买卖成交金额（成交单价乘以成交数量）填列，不考虑相关交易费用。

#### 8.5 期末按债券品种分类的债券投资组合

注：无。

#### 8.6 期末按公允价值占基金资产净值比例大小排序的前五名债券投资明细

注：无。

#### 8.7 期末按公允价值占基金资产净值比例大小排序的所有资产支持证券投资明细

注：无。

#### 8.8 报告期末按公允价值占基金资产净值比例大小排序的前五名贵金属投资明细

注：无。

#### 8.9 期末按公允价值占基金资产净值比例大小排序的前五名权证投资明细

注：无。

#### 8.10 报告期末本基金投资的股指期货交易情况说明

##### 8.10.1 报告期末本基金投资的股指期货持仓和损益明细

注：无。

##### 8.10.2 本基金投资股指期货的投资政策

本基金投资股指期货将根据风险管理的原则，以套期保值为目的，对冲系统性风险和某些特殊情况下的流动性风险，主要选择流动性好、交易活跃的股指期货合约，提高投资效率，从而更



好地跟踪标的指数，实现投资目标。同时，本基金将力争利用股指期货的杠杆作用，降低申购赎回时现金资产对投资组合的影响及仓位频繁调整的交易成本和跟踪误差，从而达到稳定投资组合资产净值的目的。

## 8.11 报告期末本基金投资的国债期货交易情况说明

### 8.11.1 本期国债期货投资政策

本基金基金合同的投资范围尚未包含国债期货投资。

### 8.11.2 报告期末本基金投资的国债期货持仓和损益明细

注：本基金基金合同的投资范围尚未包含国债期货投资。

### 8.11.3 本期国债期货投资评价

本基金基金合同的投资范围尚未包含国债期货投资。

## 8.12 投资组合报告附注

### 8.12.1 基金投资的前十名证券的发行主体本期是否出现被监管部门立案调查，或在报告编制日前一年内受到公开谴责、处罚的情形

本基金投资的前十名证券中本期没有发行主体被监管部门立案调查的、或在报告编制日前一年内受到公开谴责、处罚的证券。

### 8.12.2 基金投资的前十名股票是否超出基金合同规定的备选股票库

本基金投资的前十名证券没有超出基金合同规定的证券备选库。

### 8.12.3 期末其他各项资产构成

单位：人民币元

序号	名称	金额
1	存出保证金	89,237.37
2	应收证券清算款	659,890.73
3	应收股利	-
4	应收利息	1,468.59
5	应收申购款	-
6	其他应收款	-
7	待摊费用	-
8	其他	-
9	合计	750,596.69

### 8.12.4 期末持有的处于转股期的可转换债券明细

注：无。

### 8.12.5 期末股票中存在流通受限情况的说明

#### 8.12.5.1 期末指数投资前十名股票中存在流通受限情况的说明

注：无。

## 8.12.5.2 期末积极投资前五名股票中存在流通受限情况的说明

金额单位：人民币元

序号	股票代码	股票名称	流通受限部分的公允价值	占基金资产净值比例 (%)	流通受限情况说明
1	688580	伟思医疗	338,431.99	0.12	锁定期股票
2	688133	泰坦科技	270,023.18	0.09	锁定期股票
3	300999	金龙鱼	175,167.36	0.06	锁定期股票
4	688069	德林海	140,699.85	0.05	锁定期股票

## 8.12.6 投资组合报告附注的其他文字描述部分

由于四舍五入的原因，投资组合报告中数字分项之和与合计项之间可能存在尾差。

## § 9 基金份额持有人信息

## 9.1 期末基金份额持有人户数及持有人结构

## 9.1.1 期末基金份额持有人户数及持有人结构

份额单位：份

持有人户数 (户)	户均持有的 基金份额	持有人结构			
		机构投资者		个人投资者	
		持有份额	占总份额比例 (%)	持有份额	占总份额比例 (%)
9,823	27,634.38	14,408,487.00	5.31	257,043,993.00	94.69

## 9.2 期末上市基金前十名持有人

序号	持有人名称	持有份额 (份)	占上市总份额比例 (%)
1	董兰霞	6,000,262.00	2.21
2	董炳杰	6,000,116.00	2.21
3	诸世昂	4,576,089.00	1.69
4	兰强	2,900,394.00	1.07
5	方正证券股份有限公司	2,650,817.00	0.98
6	招商证券股份有限公司	2,328,270.00	0.86
7	沈建伟	2,000,096.00	0.74
8	深圳市恒溢资产管理有限公司—恒溢易进2020规划私募证券投资基金	1,800,000.00	0.66
9	江西省出版集团公司企业年金计划—中信银行股份有限公司	1,715,515.00	0.63

10	杨凯	1,578,100.00	0.58
----	----	--------------	------

注：持有人为场内持有人。

### 9.3 期末基金管理人的从业人员持有本基金的情况

注：截止本报告期末，本基金管理人所有从业人员未持有本基金份额。

### 9.4 期末基金管理人的从业人员持有本开放式基金份额总量区间情况

注：截止本报告期末，本公司高级管理人员、基金投资和研究部门负责人及本基金的基金经理未持有本基金份额。

### 9.5 期末兼任私募资产管理计划投资经理的基金经理本人及其直系亲属持有本人管理的产品的情况

注：无。

## § 10 开放式基金份额变动

单位：份

基金合同生效日（2020年3月6日）基金份额总额	2,462,452,480.00
基金合同生效日起至报告期期末基金总申购份额	188,000,000.00
减：基金合同生效日起至报告期期末基金总赎回份额	2,379,000,000.00
基金合同生效日起至报告期期末基金拆分变动份额（份额减少以“-”填列）	-
本报告期期末基金份额总额	271,452,480.00

## § 11 重大事件揭示

### 11.1 基金份额持有人大会决议

无。

### 11.2 基金管理人、基金托管人的专门基金托管部门的重大人事变动

报告期内基金管理人、基金托管人未发生重大人事变动。

### 11.3 涉及基金管理人、基金财产、基金托管业务的诉讼

无。

### 11.4 基金投资策略的改变

本报告期内，根据《中华人民共和国证券投资基金法》、《公开募集证券投资基金运作管理办法》、《存托凭证发行与交易管理办法（试行）》、《基金合同》以及中国证监会的规定，在本

基金的投资范围中新增存托凭证，并补充存托凭证相关投资策略。详见《鹏华基金管理有限公司关于调整旗下部分基金投资范围并相应修改法律文件的公告》。

### 11.5 为基金进行审计的会计师事务所情况

本基金管理人聘请普华永道中天会计师事务所（特殊普通合伙）为本基金审计的会计师事务所。本年度应支付给普华永道中天会计师事务所（特殊普通合伙）审计费用 100,000.00 元。该审计机构为本基金提供审计服务的期间为本基金基金合同生效日（2020年03月06日）起到本报告期末，不满1年。

### 11.6 管理人、托管人及其高级管理人员受稽查或处罚等情况

无。

### 11.7 基金租用证券公司交易单元的有关情况

#### 11.7.1 基金租用证券公司交易单元进行股票投资及佣金支付情况

金额单位：人民币元

券商名称	交易单元数量	股票交易		应支付该券商的佣金		备注
		成交金额	占当期股票成交总额的比例	佣金	占当期佣金总量的比例	
银河证券	3	1,908,257,482.00	42.91%	1,738,999.71	42.91%	本报告期内新增
国信证券	1	684,005,319.32	15.38%	623,380.35	15.38%	本报告期内新增
东兴证券	1	649,082,561.27	14.60%	591,512.02	14.60%	本报告期内新增
西南证券	1	354,967,429.32	7.98%	323,482.81	7.98%	本报告期

						内新增
长江证券	1	272,741,833.68	6.13%	248,558.00	6.13%	本报告期内新增
东方财富证券	1	212,328,184.83	4.77%	193,500.91	4.77%	本报告期内新增
中信证券	2	107,801,871.87	2.42%	98,245.65	2.42%	本报告期内新增
中信建投	1	81,593,083.48	1.83%	74,365.17	1.83%	本报告期内新增
中金财富	1	71,853,487.10	1.62%	65,486.89	1.62%	本报告期内新增
招商证券	1	32,811,986.28	0.74%	29,903.23	0.74%	本报告期内新增
方正证券	1	30,908,074.24	0.70%	28,236.73	0.70%	本报告期内新增

广发证券	1	16,331,123.82	0.37%	14,882.40	0.37%	本报告期内新增
光大证券	1	15,748,898.41	0.35%	14,352.89	0.35%	本报告期内新增
安信证券	1	8,522,701.08	0.19%	7,766.71	0.19%	本报告期内新增
长城证券	1	-	-	-	-	本报告期内新增
东莞证券	1	-	-	-	-	本报告期内新增
国泰君安	1	-	-	-	-	本报告期内新增
海通证券	1	-	-	-	-	本报告期内新增
华创证券	1	-	-	-	-	本报告期内新增

						内新增
华西证券	1	-	-	-	-	本报告期内新增
平安证券	1	-	-	-	-	本报告期内新增
瑞信方正	1	-	-	-	-	本报告期内新增
瑞银证券	1	-	-	-	-	本报告期内新增
上海证券	1	-	-	-	-	本报告期内新增
申万宏源	2	-	-	-	-	本报告期内新增
天风证券	1	-	-	-	-	本报告期内新增

西部证券	1	-	-	-	-	本报告期内新增
湘财证券	1	-	-	-	-	本报告期内新增
兴业证券	1	-	-	-	-	本报告期内新增
中航证券	1	-	-	-	-	本报告期内新增
中金公司	1	-	-	-	-	本报告期内新增
中泰证券	1	-	-	-	-	本报告期内新增

注：注：交易单元选择的标准和程序：

1) 基金管理人负责选择代理本基金证券买卖的证券经营机构，使用其交易单元作为基金的专用交易单元，选择的标准是：

- (1) 实力雄厚，信誉良好，注册资本不少于3亿元人民币；
- (2) 财务状况良好，各项财务指标显示公司经营状况稳定；
- (3) 经营行为规范，最近二年未发生因重大违规行为而受到中国证监会处罚；



(4) 内部管理规范、严格，具备健全的内控制度，并能满足基金运作高度保密的要求；

(5) 具备基金运作所需的高效、安全的通讯条件，交易设施符合代理本基金进行证券交易的需要，并能为本基金提供全面的信息服务；

(6) 研究实力较强，有固定的研究机构和专门的研究人员，能及时为本基金提供高质量的咨询服务。

## 2) 选择交易单元的程序：

我公司根据上述标准，选定符合条件的证券公司作为租用交易单元的对象。我公司投研部门定期对所选定证券公司的服务进行综合评比，评比内容包括：提供研究报告质量、数量、及时性及提供研究服务主动性和质量等情况，并依据评比结果确定交易单元交易的具体情况。我公司在比较了多家证券经营机构的财务状况、经营状况、研究水平后，向券商租用交易单元作为基金专用交易单元。

### 11.7.2 基金租用证券公司交易单元进行其他证券投资的情况

注：无。

### 11.8 其他重大事件

序号	公告事项	法定披露方式	法定披露日期
1	鹏华中证传媒交易型开放式指数证券投资基金基金合同及招募说明书提示性公告	《证券时报》	2020年02月14日
2	鹏华中证传媒交易型开放式指数证券投资基金份额发售公告	《证券时报》	2020年02月14日
3	鹏华基金管理有限公司关于鹏华中证传媒交易型开放式指数证券投资基金增加网下现金发售代理机构的公告	《证券时报》	2020年02月17日
4	鹏华中证传媒交易型开放式指数证券投资基金上网发售提示性公告	《证券时报》	2020年02月17日
5	鹏华基金管理有限公司关于鹏华中证传媒交易型开放式指数证券投资基金提前结束募集的公告	《证券日报》	2020年02月19日
6	鹏华中证传媒交易型开放式指数证券投资基金基金合同生效公告	《证券时报》	2020年03月07日
7	鹏华基金管理有限公司关于旗下部分基金可投资科创板股票的公告	《证券时报》、《中国证券报》、《上海证券报》	2020年03月25日
8	鹏华基金管理有限公司关于延期披露旗下基金2019年年度报告的提示性公告	《上海证券报》	2020年03月28日
9	关于鹏华中证传媒交易型开放式指数证券投资基金修改基金合同、托管协	《证券时报》	2020年03月28日

	议有关条款的公告		
10	鹏华基金管理有限公司关于延期披露旗下基金 2019 年年度报告的提示性公告	《证券时报》	2020 年 03 月 28 日
11	鹏华基金管理有限公司关于延期披露旗下基金 2019 年年度报告的提示性公告	《中国证券报》	2020 年 03 月 28 日
12	鹏华基金管理有限公司关于延期披露旗下基金 2019 年年度报告的提示性公告	《证券日报》	2020 年 03 月 28 日
13	鹏华中证传媒交易型开放式指数证券投资基金更新的招募说明书摘要（2020 年第 1 号）	《证券时报》	2020 年 04 月 01 日
14	鹏华中证传媒交易型开放式指数证券投资基金上市交易公告书提示性公告	《证券时报》	2020 年 04 月 14 日
15	鹏华中证传媒交易型开放式指数证券投资基金开放日常申购赎回业务的公告	《证券时报》	2020 年 04 月 14 日
16	关于鹏华中证传媒交易型开放式指数证券投资基金增加部分证券公司为场内申购赎回代理券商的公告	《证券时报》	2020 年 04 月 17 日
17	鹏华中证传媒交易型开放式指数证券投资基金上市交易提示性公告	《证券时报》	2020 年 04 月 17 日
18	关于鹏华中证传媒交易型开放式指数证券投资基金新增流动性服务商的公告	《证券时报》	2020 年 04 月 17 日
19	鹏华基金管理有限公司关于结束旗下基金在中信证券华南股份有限公司（原广州证券股份有限公司）申购费率优惠活动的公告	《上海证券报》	2020 年 04 月 28 日
20	鹏华基金管理有限公司关于结束旗下基金在中信证券华南股份有限公司（原广州证券股份有限公司）申购费率优惠活动的公告	《证券时报》	2020 年 04 月 28 日
21	鹏华基金管理有限公司关于旗下部分基金参与华安证券股份有限公司申购（含定期定额申购）费率优惠活动的公告	《证券日报》	2020 年 05 月 06 日
22	鹏华基金管理有限公司关于旗下部分基金参与华安证券股份有限公司申购（含定期定额申购）费率优惠活动的公告	《证券时报》	2020 年 05 月 06 日
23	鹏华基金管理有限公司关于旗下部分基金参与华安证券股份有限公司申购	《上海证券报》	2020 年 05 月 06 日

	(含定期定额申购)费率优惠活动的公告		
24	鹏华基金管理有限公司关于旗下部分基金参与华安证券股份有限公司申购(含定期定额申购)费率优惠活动的公告	《中国证券报》	2020年05月06日
25	鹏华基金管理有限公司关于旗下部分基金参与万联证券股份有限公司申购(含定期定额申购)费率优惠活动的公告	《中国证券报》	2020年05月18日
26	鹏华基金管理有限公司关于旗下部分基金参与万联证券股份有限公司申购(含定期定额申购)费率优惠活动的公告	《上海证券报》	2020年05月18日
27	鹏华基金管理有限公司关于旗下部分基金参与万联证券股份有限公司申购(含定期定额申购)费率优惠活动的公告	《证券日报》	2020年05月18日
28	鹏华基金管理有限公司关于旗下部分基金参与万联证券股份有限公司申购(含定期定额申购)费率优惠活动的公告	《证券时报》	2020年05月18日
29	关于鹏华中证传媒交易型开放式指数证券投资基金增加部分证券公司为场内申购赎回代理券商的公告	《证券时报》	2020年05月22日
30	鹏华基金管理有限公司关于旗下基金在蒙商银行股份有限公司暂停办理相关销售业务的公告	《证券时报》、《中国证券报》、《上海证券报》、《证券日报》	2020年05月23日
31	关于鹏华中证传媒交易型开放式指数证券投资基金流动性服务商的公告	《证券时报》	2020年05月28日
32	鹏华基金管理有限公司旗下部分基金2020年第2季度报告提示性公告	《证券时报》	2020年07月17日
33	鹏华基金管理有限公司旗下部分基金2020年第2季度报告提示性公告	《证券时报》	2020年07月21日
34	鹏华基金管理有限公司旗下部分基金2020年第2季度报告提示性公告	《中国证券报》	2020年07月21日
35	鹏华基金管理有限公司旗下部分基金2020年第2季度报告提示性公告	《证券日报》	2020年07月21日
36	鹏华基金管理有限公司旗下部分基金2020年第2季度报告提示性公告	《上海证券报》	2020年07月21日
37	鹏华基金管理有限公司关于旗下部分基金参与阳光人寿保险股份有限公司认\申购费率优惠活动的公告	《证券时报》	2020年07月22日
38	鹏华基金管理有限公司关于旗下部分	《中国证券报》	2020年07月22日

	基金参与阳光人寿保险股份有限公司认\申购费率优惠活动的公告		
39	鹏华基金管理有限公司关于旗下部分基金参与阳光人寿保险股份有限公司认\申购费率优惠活动的公告	《证券日报》	2020年07月22日
40	鹏华基金管理有限公司关于旗下部分基金参与阳光人寿保险股份有限公司认\申购费率优惠活动的公告	《上海证券报》	2020年07月22日
41	鹏华基金管理有限公司关于旗下部分基金参与中信银行股份有限公司认\申购费率优惠活动的公告	《证券日报》	2020年08月03日
42	鹏华基金管理有限公司关于旗下部分基金参与中信银行股份有限公司认\申购费率优惠活动的公告	《上海证券报》	2020年08月03日
43	鹏华基金管理有限公司关于旗下部分基金参与中信银行股份有限公司认\申购费率优惠活动的公告	《中国证券报》	2020年08月03日
44	鹏华基金管理有限公司关于旗下部分基金参与中信银行股份有限公司认\申购费率优惠活动的公告	《证券时报》	2020年08月03日
45	鹏华基金管理有限公司旗下部分基金2020年中期报告提示性公告	《中国证券报》、《证券时报》、《上海证券报》、《证券日报》	2020年08月31日
46	鹏华基金管理有限公司关于旗下部分基金在青岛意才基金销售有限公司调整认\申购费率优惠活动的公告	《中国证券报》	2020年09月18日
47	鹏华基金管理有限公司关于旗下部分基金在青岛意才基金销售有限公司调整认\申购费率优惠活动的公告	《证券日报》	2020年09月18日
48	鹏华基金管理有限公司关于旗下部分基金在青岛意才基金销售有限公司调整认\申购费率优惠活动的公告	《证券时报》	2020年09月18日
49	鹏华基金管理有限公司关于旗下部分基金在青岛意才基金销售有限公司调整认\申购费率优惠活动的公告	《上海证券报》	2020年09月18日
50	鹏华基金管理有限公司关于旗下基金在直销柜台开展费率优惠活动的公告	《中国证券报》	2020年09月22日
51	鹏华基金管理有限公司关于旗下基金在直销柜台开展费率优惠活动的公告	《上海证券报》	2020年09月22日
52	鹏华基金管理有限公司关于旗下基金在直销柜台开展费率优惠活动的公告	《证券日报》	2020年09月22日
53	鹏华基金管理有限公司关于旗下基金在直销柜台开展费率优惠活动的公告	《证券时报》	2020年09月22日
54	鹏华基金管理有限公司关于旗下基金	《证券时报》	2020年09月29日

	在成都华羿恒信基金销售有限公司暂停办理相关销售业务的公告		
55	鹏华基金管理有限公司关于旗下基金在成都华羿恒信基金销售有限公司暂停办理相关销售业务的公告	《证券日报》	2020年09月29日
56	鹏华基金管理有限公司关于旗下基金在成都华羿恒信基金销售有限公司暂停办理相关销售业务的公告	《中国证券报》	2020年09月29日
57	鹏华基金管理有限公司关于旗下基金在成都华羿恒信基金销售有限公司暂停办理相关销售业务的公告	《上海证券报》	2020年09月29日
58	鹏华基金管理有限公司关于调整旗下部分基金投资范围并相应修改法律文件的公告	《上海证券报》	2020年10月14日
59	鹏华基金管理有限公司关于调整旗下部分基金投资范围并相应修改法律文件的公告	《证券时报》	2020年10月14日
60	鹏华基金管理有限公司关于调整旗下部分基金投资范围并相应修改法律文件的公告	《证券日报》	2020年10月14日
61	鹏华基金管理有限公司关于调整旗下部分基金投资范围并相应修改法律文件的公告	《中国证券报》	2020年10月14日
62	鹏华基金管理有限公司旗下基金2020年第3季度报告提示性公告	《上海证券报》	2020年10月28日
63	鹏华基金管理有限公司旗下基金2020年第3季度报告提示性公告	《证券日报》	2020年10月28日
64	鹏华基金管理有限公司旗下基金2020年第3季度报告提示性公告	《证券时报》	2020年10月28日
65	鹏华基金管理有限公司旗下基金2020年第3季度报告提示性公告	《中国证券报》	2020年10月28日
66	鹏华基金管理有限公司关于旗下部分基金参与腾安基金销售(深圳)有限公司申购(含定期定额申购)、赎回费率优惠活动的公告	《上海证券报》	2020年11月16日
67	鹏华基金管理有限公司关于旗下部分基金参与腾安基金销售(深圳)有限公司申购(含定期定额申购)、赎回费率优惠活动的公告	《中国证券报》	2020年11月16日
68	鹏华基金管理有限公司关于旗下部分基金参与腾安基金销售(深圳)有限公司申购(含定期定额申购)、赎回费率优惠活动的公告	《证券时报》	2020年11月16日
69	鹏华基金管理有限公司关于旗下部分	《证券日报》	2020年11月16日

	基金参与腾安基金销售（深圳）有限公司申购（含定期定额申购）、赎回费率优惠活动的公告		
70	鹏华基金管理有限公司关于终止成都华羿恒信基金销售有限公司办理相关销售业务并为投资者办理转托管业务的提示性公告	《中国证券报》	2020 年 12 月 23 日
71	鹏华基金管理有限公司关于终止成都华羿恒信基金销售有限公司办理相关销售业务并为投资者办理转托管业务的提示性公告	《证券时报》	2020 年 12 月 23 日
72	鹏华基金管理有限公司关于终止成都华羿恒信基金销售有限公司办理相关销售业务并为投资者办理转托管业务的提示性公告	《证券日报》	2020 年 12 月 23 日
73	鹏华基金管理有限公司关于终止成都华羿恒信基金销售有限公司办理相关销售业务并为投资者办理转托管业务的提示性公告	《上海证券报》	2020 年 12 月 23 日
74	鹏华基金管理有限公司关于旗下证券投资基金持有的股票估值方法变更的提示性公告	《证券时报》、《中国证券报》、《上海证券报》、《证券日报》	2020 年 12 月 29 日
75	鹏华基金管理有限公司关于旗下部分基金参与中国工商银行股份有限公司个人电子银行基金申购费率优惠活动的公告	《上海证券报》	2020 年 12 月 31 日
76	鹏华基金管理有限公司关于旗下部分基金参与中国工商银行股份有限公司个人电子银行基金申购费率优惠活动的公告	《证券日报》	2020 年 12 月 31 日
77	鹏华基金管理有限公司关于旗下部分基金参与中国工商银行股份有限公司个人电子银行基金申购费率优惠活动的公告	《证券时报》	2020 年 12 月 31 日
78	鹏华基金管理有限公司关于旗下部分基金参与中国工商银行股份有限公司个人电子银行基金申购费率优惠活动的公告	《中国证券报》	2020 年 12 月 31 日

注：无。

## § 12 影响投资者决策的其他重要信息

### 12.1 报告期内单一投资者持有基金份额比例达到或超过 20%的情况

注：无。

## 12.2 影响投资者决策的其他重要信息

无。

## § 13 备查文件目录

### 13.1 备查文件目录

- (一)《鹏华中证传媒交易型开放式指数证券投资基金基金合同》；
- (二)《鹏华中证传媒交易型开放式指数证券投资基金托管协议》；
- (三)《鹏华中证传媒交易型开放式指数证券投资基金 2020 年年度报告》(原文)。

### 13.2 存放地点

深圳市福田区福华三路 168 号深圳国际商会中心第 43 层鹏华基金管理有限公司。

### 13.3 查阅方式

投资者可在基金管理人营业时间内免费查阅，也可按工本费购买复印件，或通过本基金管理人网站 (<http://www.phfund.com.cn>) 查阅。

投资者对本报告书如有疑问，可咨询本基金管理人鹏华基金管理有限公司，本公司已开通客户服务系统，咨询电话：4006788999。

鹏华基金管理有限公司

2021 年 3 月 30 日