

# 鹏华中证 800 证券保险指数分级证券投资 基金 2020 年年度报告

2020 年 12 月 31 日

基金管理人：鹏华基金管理有限公司

基金托管人：中国建设银行股份有限公司

送出日期：2021 年 3 月 30 日

## § 1 重要提示及目录

### 1.1 重要提示

基金管理人的董事会、董事保证本报告所载资料不存在虚假记载、误导性陈述或重大遗漏，并对其内容的真实性、准确性和完整性承担个别及连带的法律责任。本年度报告已经三分之二以上独立董事签字同意，并由董事长签发。

基金托管人中国建设银行股份有限公司根据本基金合同规定，于 2021 年 03 月 29 日复核了本报告中的财务指标、净值表现、利润分配情况、财务会计报告、投资组合报告等内容，保证复核内容不存在虚假记载、误导性陈述或者重大遗漏。

基金管理人承诺以诚实信用、勤勉尽责的原则管理和运用基金资产，但不保证基金一定盈利。

基金的过往业绩并不代表其未来表现。投资有风险，投资者在作出投资决策前应仔细阅读本基金的招募说明书及其更新。

普华永道中天会计师事务所（特殊普通合伙）注册会计师对本基金出具了“标准无保留意见”的审计报告。

本报告期自 2020 年 01 月 01 日起至 2020 年 12 月 31 日止。

## 1.2 目录

<b>§ 1 重要提示及目录</b>	<b>2</b>
1.1 重要提示	2
1.2 目录	3
<b>§ 2 基金简介</b>	<b>5</b>
2.1 基金基本情况	5
2.2 基金产品说明	5
2.3 基金管理人和基金托管人	6
2.4 信息披露方式	6
2.5 其他相关资料	7
<b>§ 3 主要财务指标、基金净值表现及利润分配情况</b>	<b>7</b>
3.1 主要会计数据和财务指标	7
3.2 基金净值表现	8
3.3 其他指标	9
3.4 过去三年基金的利润分配情况	10
<b>§ 4 管理人报告</b>	<b>10</b>
4.1 基金管理人及基金经理情况	10
4.2 管理人对报告期内本基金运作合规守信情况的说明	11
4.3 管理人对报告期内公平交易情况的专项说明	11
4.4 管理人对报告期内基金的投资策略和业绩表现的说明	13
4.5 管理人对宏观经济、证券市场及行业走势的简要展望	13
4.6 管理人内部有关本基金的监察稽核工作情况	14
4.7 管理人对报告期内基金估值程序等事项的说明	14
4.8 管理人对报告期内基金利润分配情况的说明	15
4.9 管理人对会计师事务所出具非标准审计报告所涉相关事项的说明	15
4.10 报告期内管理人对本基金持有人数或基金资产净值预警情形的说明	15
<b>§ 5 托管人报告</b>	<b>15</b>
5.1 报告期内本基金托管人合规守信情况声明	15
5.2 托管人对报告期内本基金投资运作合规守信、净值计算、利润分配等情况的说明	15
5.3 托管人对本年度报告中财务信息等内容的真实、准确和完整发表意见	16
<b>§ 6 审计报告</b>	<b>16</b>
6.1 审计报告基本信息	16
6.2 审计报告的基本内容	16
<b>§ 7 年度财务报表</b>	<b>18</b>
7.1 资产负债表	18
7.2 利润表	19
7.3 所有者权益（基金净值）变动表	20
7.4 报表附注	22

<b>§ 8 投资组合报告</b>	<b>52</b>
8.1 期末基金资产组合情况	52
8.2 报告期末按行业分类的股票投资组合	53
8.3 期末按公允价值占基金资产净值比例大小排序的所有股票投资明细	54
8.4 报告期内股票投资组合的重大变动	57
8.5 期末按债券品种分类的债券投资组合	58
8.6 期末按公允价值占基金资产净值比例大小排序的前五名债券投资明细	58
8.7 期末按公允价值占基金资产净值比例大小排序的所有资产支持证券投资明细	58
8.8 报告期末按公允价值占基金资产净值比例大小排序的前五名贵金属投资明细	58
8.9 期末按公允价值占基金资产净值比例大小排序的前五名权证投资明细	58
8.10 报告期末本基金投资的股指期货交易情况说明	58
8.11 报告期末本基金投资的国债期货交易情况说明	59
8.12 投资组合报告附注	59
<b>§ 9 基金份额持有人信息</b>	<b>61</b>
9.1 期末基金份额持有人户数及持有人结构	61
9.2 期末上市基金前十名持有人	61
9.3 期末基金管理人的从业人员持有本基金的情况	62
9.4 期末基金管理人的从业人员持有本开放式基金份额总量区间情况	62
9.5 期末兼任私募资产管理计划投资经理的基金经理本人及其直系亲属持有本人管理的产品情况	62
<b>§ 10 开放式基金份额变动</b>	<b>62</b>
<b>§ 11 重大事件揭示</b>	<b>63</b>
11.1 基金份额持有人大会决议	63
11.2 基金管理人、基金托管人的专门基金托管部门的重大人事变动	63
11.3 涉及基金管理人、基金财产、基金托管业务的诉讼	63
11.4 基金投资策略的改变	63
11.5 为基金进行审计的会计师事务所情况	63
11.6 管理人、托管人及其高级管理人员受稽查或处罚等情况	64
11.7 基金租用证券公司交易单元的有关情况	64
11.8 其他重大事件	66
<b>§ 12 影响投资者决策的其他重要信息</b>	<b>82</b>
12.1 报告期内单一投资者持有基金份额比例达到或超过 20%的情况	82
12.2 影响投资者决策的其他重要信息	82
<b>§ 13 备查文件目录</b>	<b>82</b>
13.1 备查文件目录	82
13.2 存放地点	83
13.3 查阅方式	83

## § 2 基金简介

### 2.1 基金基本情况

基金名称	鹏华中证 800 证券保险指数分级证券投资基金		
基金简称	鹏华证券保险分级		
场内简称	证保分级		
基金主代码	160625		
基金运作方式	契约型开放式		
基金合同生效日	2014 年 5 月 5 日		
基金管理人	鹏华基金管理有限公司		
基金托管人	中国建设银行股份有限公司		
报告期末基金份额总额	1,415,990,403.33 份		
基金合同存续期	不定期		
基金份额上市的证券交易所	深圳证券交易所		
上市日期	2014 年 5 月 19 日		
下属分级基金的基金简称	鹏华证券保险分级	鹏华证券保险分级 A	鹏华证券保险分级 B
下属分级基金的场内简称	证保分级	证保 A	证保 B
下属分级基金的交易代码	160625	150177	150178
报告期末下属分级基金的份额总额	1,415,990,403.33 份	-份	-份

注：无。

### 2.2 基金产品说明

投资目标	紧密跟踪标的指数，追求跟踪偏离度和跟踪误差最小化，力争将日均跟踪偏离度控制在 0.35%以内，年跟踪误差控制在 4%以内。
投资策略	本基金采用被动式指数化投资方法，按照成份股在标的指数中的基准权重构建指数化投资组合，并根据标的指数成份股及其权重的变化进行相应调整。当预期成份股发生调整或成份股发生配股、增发、分红等行

	为时，或因基金的申购和赎回等对本基金跟踪标的指数的效果可能带来影响时，或因某些特殊情况导致流动性不足时，或其他原因导致无法有效复制和跟踪标的指数时，基金管理人可以对投资组合管理进行适当变通和调整，力求降低跟踪误差。 本基金力争鹏华证保份额净值增长率与同期业绩比较基准之间的日均跟踪偏离度不超过 0.35%，年跟踪误差不超过 4%。如因指数编制规则调整或其他因素导致跟踪偏离度和跟踪误差超过上述范围，基金管理人应采取合理措施避免跟踪偏离度、跟踪误差进一步扩大。		
业绩比较基准	中证 800 证券保险指数收益率×95%+银行活期存款利率（税后）×5%		
风险收益特征	本基金属于股票型基金，其预期的风险与收益高于混合型基金、债券型基金与货币市场基金，为证券投资基金中较高风险、较高预期收益的品种。同时本基金为指数基金，通过跟踪标的指数表现，具有与标的指数以及标的指数所代表的公司相似的风险收益特征。		
	鹏华证券保险分级	鹏华证券保险 分级 A	鹏华证券保险 分级 B
下属分级基金的风险收益特征	本基金属于股票型基金，其预期的风险与收益高于混合型基金、债券型基金与货币市场基金，为证券投资基金中较高风险、较高预期收益的品种。同时本基金为指数基金，通过跟踪标的指数表现，具有与标的指数以及标的指数所代表的公司相似的风险收益特征。	鹏华证保 A 份额为稳健收益类份额，具有低风险且预期收益相对较低的特征。	鹏华证保 B 份额为积极收益类份额，具有高风险且预期收益相对较高的特征。

注：无。

### 2.3 基金管理人和基金托管人

项目	基金管理人	基金托管人
名称	鹏华基金管理有限公司	中国建设银行股份有限公司
信息披露负责人	姓名	张戈
	联系电话	0755-82825720
	电子邮箱	zhangge@phfund.com.cn
客户服务电话	4006788999	021-60637111
传真	0755-82021126	021-60635778
注册地址	深圳市福田区福华三路 168 号深圳国际商会中心第 43 楼	北京市西城区金融大街 25 号
办公地址	深圳市福田区福华三路 168 号深圳国际商会中心第 43 楼	北京市西城区闹市口大街 1 号院 1 号楼
邮政编码	518048	100033
法定代表人	何如	田国立

### 2.4 信息披露方式

本基金选定的信息披露报纸名称	《中国证券报》
----------------	---------

登载基金年度报告正文的管理人互联网网址	<a href="http://www.phfund.com.cn">http://www.phfund.com.cn</a>
基金年度报告备置地点	深圳市福田区福华三路 168 号深圳国际商会中心第 43 层鹏华基金管理有限公司

## 2.5 其他相关资料

项目	名称	办公地址
会计师事务所	普华永道中天会计师事务所 (特殊普通合伙)	上海市湖滨路 202 号领展企业广场 2 座普华永道中心 11 楼
注册登记机构	中国证券登记结算有限责任公司	北京市西城区太平桥大街 17 号

## § 3 主要财务指标、基金净值表现及利润分配情况

### 3.1 主要会计数据和财务指标

金额单位：人民币元

3.1.1 期间数据和指标	2020 年	2019 年	2018 年
本期已实现收益	159,404,807.16	134,239,081.00	-348,847,178.76
本期利润	158,964,836.62	434,883,934.03	-391,500,008.06
加权平均基金份额本期利润	0.1405	0.4138	-0.3872
本期加权平均净值利润率	13.74%	35.20%	-35.92%
本期基金份额净值增长率	13.96%	42.96%	-26.33%
3.1.2 期末数据和指标	2020 年末	2019 年末	2018 年末
期末可供分配利润	-754,924,907.50	-1,022,090,615.52	-1,284,524,568.99
期末可供分配基金份额利润	-0.5331	-1.0210	-1.1853
期末基金资产净值	1,320,992,770.83	1,288,721,378.72	1,000,393,604.71
期末基金份额净值	0.933	1.287	0.923
3.1.3 累计期末指	2020 年末	2019 年末	2018 年末

标			
基金份额 累计净值 增长率	105.88%	80.67%	26.38%

注：（1）本期已实现收益指基金本期利息收入、投资收益、其他收入（不含公允价值变动收益）扣除相关费用后的余额，本期利润为本期已实现收益加上本期公允价值变动收益。

（2）所述基金业绩指标不包括持有人认购或交易基金的各项费用（例如，开放式基金的申购赎回费、基金转换费等），计入费用后实际收益水平要低于所列数字。

（3）期末可供分配利润，采用期末资产负债表中未分配利润期末余额和未分配利润中已实现部分的期末余额的孰低数。表中的“期末”均指报告期最后一日，即 12 月 31 日，无论该日是否为开放日或交易所的交易日。

### 3.2 基金净值表现

#### 3.2.1 基金份额净值增长率及其与同期业绩比较基准收益率的比较

阶段	份额净值 增长率①	份额净值 增长率标 准差②	业绩比较基 准收益率③	业绩比较基 准收益率标准 差④	①—③	②—④
过去三个月	2.41%	1.49%	2.02%	1.51%	0.39%	-0.02%
过去六个月	20.30%	2.09%	18.31%	2.13%	1.99%	-0.04%
过去一年	13.96%	1.97%	9.72%	2.00%	4.24%	-0.03%
过去三年	20.02%	1.82%	14.09%	1.84%	5.93%	-0.02%
过去五年	15.18%	1.68%	6.80%	1.69%	8.38%	-0.01%
自基金合同生效起 至今	105.88%	2.01%	109.03%	2.02%	-3.15 %	-0.01%

注：业绩比较基准=中证 800 证券保险指数收益率×95%+银行活期存款利率（税后）×5%



### 3.2.2 自基金合同生效以来基金份额累计净值增长率变动及其与同期业绩比较基准收益率变动的比较

鹏华证券保险累计净值增长率与同期业绩比较基准收益率的历史走势对比图

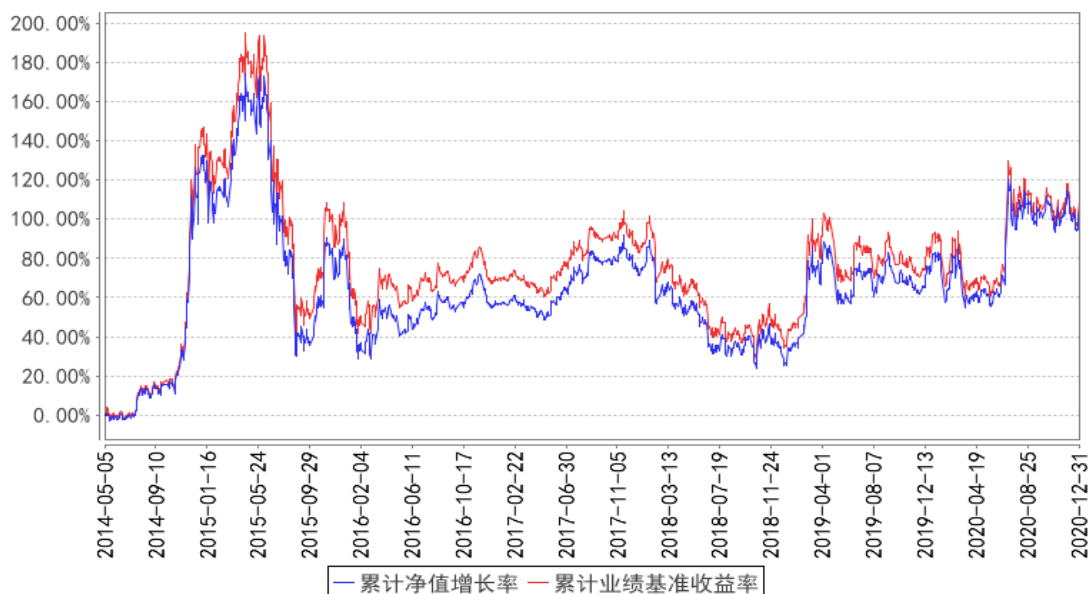

注：1、本基金基金合同于 2014 年 05 月 05 日生效。

2、截至建仓期结束，本基金的各项投资比例已达到基金合同中规定的各项比例。

### 3.2.3 过去五年基金每年净值增长率及其与同期业绩比较基准收益率的比较

鹏华证券保险基金每年净值增长率与同期业绩比较基准收益率的对比图

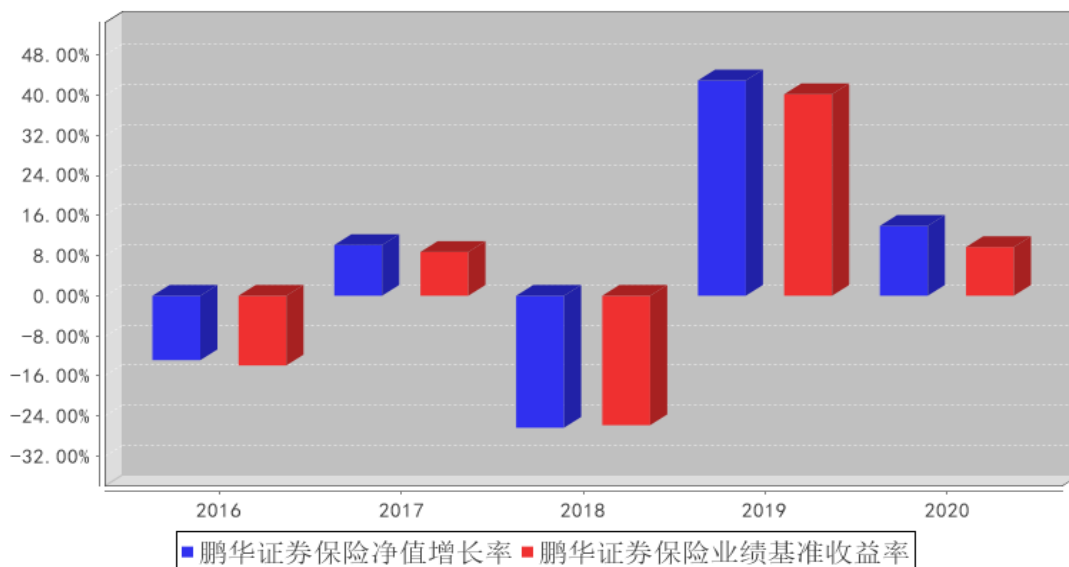

注：合同生效当年按照实际存续期计算，不按整个自然年度进行折算。

### 3.3 其他指标

注：无。

### 3.4 过去三年基金的利润分配情况

注：无。

## § 4 管理人报告

### 4.1 基金管理人及基金经理情况

#### 4.1.1 基金管理人及其管理基金的经验

鹏华基金管理有限公司成立于 1998 年 12 月 22 日，业务范围包括基金募集、基金销售、资产管理及中国证监会许可的其他业务。截至本报告期末，公司股东由国信证券股份有限公司、意大利欧利盛资本资产管理股份公司（Eurizon Capital SGR S.p.A.）、深圳市北融信投资发展有限公司组成，公司性质为中外合资企业，公司注册资本 15,000 万元人民币。截至本报告期末，公司管理资产总规模达到 7,940.70 亿元，管理 213 只公募基金、12 只全国社保投资组合、4 只基本养老保险投资组合。经过 22 年投资管理基金，在基金投资、风险控制等方面积累了丰富经验。

#### 4.1.2 基金经理（或基金经理小组）及基金经理助理简介

姓名	职务	任本基金的基金经理（助理）期限		证券从业年限	说明
		任职日期	离任日期		
陈龙	本基金基金经理	2019-03-19	-	11 年	陈龙先生，国籍中国，经济学硕士，11 年证券基金从业经验。曾任杭州衡泰软件公司金融工程师，2009 年 12 月加盟鹏华基金管理有限公司，历任监察稽核部金融工程总监助理、量化及衍生品投资部量化研究总监助理，先后从事金融工程、量化研究等工作，现任量化及衍生品投资部量化研究副总经理、基金经理。2015 年 09 月至 2018 年 05 月担任鹏华钢铁分级基金基金经理，2016 年 07 月至 2018 年 04 月担任鹏华创业板分级基金基金经理，2016 年 09 月至 2018 年 04 月担任鹏华地产分级基金基金经理，2016 年 09 月至 2018 年 05 月担任鹏华香港中小企业指数（LOF）基金基金经理，2016 年 10 月至 2018 年 04 月担任鹏华互联网分级基金基金经理，2019 年 03 月至 2020 年 12 月担任鹏华证券分级基金基金经理，2019 年 03 月担任鹏华空天一体军工指数（LOF）基金基金经理，2019 年 03 月至 2020 年 12 月担任鹏华证券保险分级基金基金经理，2019 年 03 月至 2020 年 12 月担任鹏华国防分级基金基金经理，

					2019 年 11 月担任中证 500 基金基金经理，2019 年 12 月担任龙头券商基金基金经理，2020 年 01 月担任鹏华中证 500ETF 联接基金基金经理。陈龙先生具备基金从业资格。本报告期内本基金基金经理未发生变动。
--	--	--	--	--	--

注：1. 任职日期和离任日期均指公司作出决定后正式对外公告之日；担任新成立基金基金经理的，任职日期为基金合同生效日。

2. 证券从业的含义遵从行业协会关于从业人员资格管理办法的相关规定。

#### 4.1.3 期末兼任私募资产管理计划投资经理的基金经理同时管理的产品情况

注：无。

#### 4.1.4 基金经理薪酬机制

无。

#### 4.2 管理人对报告期内本基金运作合规守信情况的说明

报告期内，本基金管理人严格遵守《证券投资基金法》等法律法规、中国证监会的有关规定以及基金合同的约定，本着诚实守信、勤勉尽责的原则管理和运作基金资产，在严格控制风险的基础上，为基金份额持有人谋求最大利益。本报告期内，本基金运作合规，不存在违反基金合同和损害基金份额持有人利益的行为。

#### 4.3 管理人对报告期内公平交易情况的专项说明

##### 4.3.1 公平交易制度和控制方法

根据中国证监会《证券投资基金管理公司公平交易制度指导意见》，公司制定了《鹏华基金管理有限公司公平交易管理规定》，将公司所管理的封闭式基金、开放式基金、社保组合、养老组合、特定客户资产管理组合等不同资产组合的授权、研究分析、投资决策、交易执行、业绩评估等投资管理活动均纳入公平交易管理，在业务流程和岗位职责中制定公平交易的控制规则和控制活动，建立对公平交易的执行、监督及审核流程，严禁在不同投资组合之间进行利益输送。在投资研究环节：1、公司使用唯一的研究报告发布平台“研究报告管理平台”，确保各投资组合在获得投资信息、研究支持、投资建议和实施投资决策方面享有公平的机会；2、公司严格按照《股票库管理规定》、《信用债券投资与风险控制管理规定》，执行股票及信用产品出入库及日常维护工作，确保相关证券入库以内容严谨、观点明确的研究报告作为依据；3、在公司股票库基础上，各涉及股票投资的资产组合根据各自的投资目标、投资风格、投资范围和防范关联交易的原则分别建立资产组合股票库，基金经理在股票库基础上根据投资授权以及基金合同择股方式构建具体的投资组合；4、严格执行投资授权制度，明确投资决策委员会、分管投资副总裁、基金经理等各主体的职责和权限划分，合理确定基金经理的投资权限，超过投资权限的操作，应严格履行审批程序。在交易

执行环节：1、所有公司管理的资产组合的交易必须通过集中交易室完成，集中交易室负责建立和执行交易分配制度，确保各投资组合享有公平的交易执行机会；2、针对交易所公开竞价交易，集中交易室应严格启用恒生交易系统中的公平交易程序，交易系统则自动启用公平交易功能，由系统按照“未委托数量”的比例对不同资产组合进行委托量的公平分配；如果相关基金经理坚持以不同的价格进行交易，且当前市场价格不能同时满足多个资产组合的指令价格要求时，交易系统自动按照“价格优先”原则进行委托；当市场价格同时满足多个资产组合的指令价格要求时，则交易系统自动按照“同一指令价格下的公平交易”模式，进行公平委托和交易量分配；3、银行间市场交易、交易所大宗交易等非集中竞价交易需依据公司《股票投资交易流程》和《固定收益投资管理流程》的规定执行；银行间市场交易、交易所大宗交易等以公司名义进行的交易，各投资组合经理应在交易前独立确定各投资组合的交易价格和数量，公司按照价格优先、比例分配的原则对交易结果进行分配；4、新股、新债申购及非公开定向增发交易需依据公司《新股申购流程》、《固定收益投资管理流程》和《非公开定向增发流程》的规定执行，对新股和新债申购方案和分配过程进行审核和监控。在交易监控、分析与评估环节：1、为加强对日常投资交易行为的监控和管理，杜绝利益输送、不公平交易等违规交易行为，防范日常交易风险，公司明确了关注类交易的界定及对应的监控和评估措施机制；所监控的交易包括但不限于：交易所公开竞价交易中同日同向交易的交易时机和交易价差、不同投资组合临近交易日的同向交易和反向交易的交易时机和交易价差、关联交易、债券交易收益率偏离度、成交量和成交价格异常、银行间债券交易对手交易等；2、将公平交易作为投资组合业绩归因分析和交易绩效评价的重要关注内容，发现的异常情况由投资监察员进行分析；3、监察稽核部分别于每季度和每年度编写《公平交易执行情况检查报告》，内容包括关注类交易监控执行情况、不同投资组合的整体收益率差异分析和同向交易价差分析；《公平交易执行情况检查报告》需经公司基金经理、督察长和总经理签署。

#### 4.3.2 公平交易制度的执行情况

报告期内，本基金管理人严格执行公平交易制度，确保不同投资组合在研究、交易、分配等各环节得到公平对待。同时，根据《证券投资基金管理人公平交易制度指导意见》的要求，公司对所管理组合的不同时间窗的同向交易进行了价差专项分析，未发现存在违反公平交易原则的现象。

##### 4.3.2.1 增加执行的基金经理公平交易制度执行情况及公平交易管理情况

无。

##### 4.3.3 异常交易行为的专项说明

报告期内，本基金未发生违法违规且对基金财产造成损失的异常交易行为。

本报告期内未发生基金管理人管理的所有投资组合参与的交易所公开竞价同日反向交易成交较少的单边交易量超过该证券当日成交量的 5% 的情况。

#### 4.4 管理人对报告期内基金的投资策略和业绩表现的说明

##### 4.4.1 报告期内基金投资策略和运作分析

本基金秉承指数基金的投资策略，在应对基金申购赎回的基础上，力争跟踪指数的收益，并将基金跟踪误差控制在合理范围内。

##### 4.4.2 报告期内基金的业绩表现

报告期内，上证指数上涨 13.87%，深证成指上涨 38.73%，本基金跟踪的中证 800 证保指数上涨 9.94%。

报告期末，本基金份额净值为 0.9330 元，累计净值 1.9480 元。本报告期基金份额净值增长率为 13.96%，同期业绩比较基准收益率为 9.72%，基金年化跟踪误差为 1.24%。

#### 4.5 管理人对宏观经济、证券市场及行业走势的简要展望

2020 年，A 股市场整体呈现震荡上行的格局，仅 2 月份初受新冠疫情事件的冲击，以及 3 月份受海外疫情扩散的情绪影响，市场出现较大的波动。全年来看，沪深 300 指数上涨 27.21%，中证 500 指数上涨 20.87%，创业板指大幅上涨 64.96%。受益于疫情带来的较为宽松的流动性环境，指数的上涨更多的是有估值因素驱动，而上市公司整体的业绩增长幅度有限。

分行业来看，各行业之间呈现两极分化的格局。按照申万行业分类，休闲服务、电气设备、食品饮料、国防军工及医药生物等表现靠前，年度涨幅均超过了 50%，而房地产、通信、建筑装饰、纺织服装等跌幅均超过 5%。

两极分化的原因主要有几个方面：首先，上半年疫情冲击带来的行业基本面的分化，医药、消费和科技等疫情受益行业获得资金的追捧，估值不断抬升，而金融、周期行情则受疫情拖累较为严重，估值处于历史低位；其次，近年来主动偏股型基金整体业绩表现良好，形成较好的赚钱效应，吸引居民资金借道公募基金间接参与资本市场，也为市场带来的可观的增量资金，从而进一步强化了市场风格。

展望 2021 年，相对确定的趋势在于，随着疫苗的推广，疫情将逐步得到控制，经济有望逐步复苏，并由此带来的货币宽松政策退出的预期。就国内的情况而言，去年 12 月份召开的中央经济工作会议，定调政策“不急转弯”，我们对此的理解分为两个层面：随着经济持续复苏，政策会适当“转弯”，但在转弯过程中会注重节奏的把控，避免过快转向带来的对经济的负面冲击。

所以，总体上看 2021 年，我们很难再像过去两年那样，去赚估值提升的钱，更多的还是要基于基本面的研究，去赚业绩增长的钱。这反过来也意味着：随着流动性的边际收紧，当前高估值

的板块会面临着一定的估值回调的压力；同时要适当降低 2021 年整体权益市场的回报的预期，把控制风险要被摆在相对重要的位置。

从全年的节奏来看，1 季度仍然是全年较好的投资时间窗口。一方面是经济的复苏和政策收紧之间仍然存在时间差，这就意味着一季度将迎来上市公司盈利的改善，同时货币政策又没有那么快收紧，对顺周期方向的金融、周期等相对比较有利。另一方面，年初公募基金的发行规模仍然较为可观，预计给市场充沛的增量资金，公募偏好的医药、科技及消费等方面仍不乏投资机会。

本基金将积极应对各种因素指数跟踪效果带来的冲击，努力使得跟踪误差控制在基金合同规定的范围内，力争为投资者带来超越指数收益回报。

#### 4.6 管理人内部有关本基金的监察稽核工作情况

本报告期内，基金管理人继续完善内部控制、提升风险管理水平，着重开展了以下各项工作：

##### 1、继续完善内部控制体系

公司根据法律法规、监管要求及业务发展需求，不断优化现有的标准化业务流程体系，强调业务流程服务于加强风险防范和提升运营效率，通过信息技术手段持续提升业务操作的系统化程度，并不断优化。

##### 2、持续改进投资监控的方法与手段，保证基金投资业务的合法合规性

报告期内，在投资日常合规监控工作方面，公司根据法律法规和产品特点进一步完善了投资监控系统以提升投资监控效率；在实现交易价差分析、银行间交易分析、研究报告检查等专项检查工作定期化、日常化的基础上，公司多次开展有关内幕交易、未公开信息等重要内容的合规培训，进一步强化全体投研人员的合规意识。

##### 3、规范基金销售业务，保证基金销售业务的合法合规性

报告期内，在基金募集和持续营销活动中，公司严格规范基金销售业务，按照《公开募集证券投资基金销售机构监督管理办法》及相关法规规定审查宣传推介材料，逐步落实反洗钱法律法规各项要求，并督促销售部门做好投资者教育工作，本报告期内没有出现主动违规行为。

##### 4、开展以风险为导向的内部稽核

报告期内，监察稽核部开展了对信息技术管理、投资相关流程、员工行为、反洗钱业务、子公司管理和公司日常运作的定期监察稽核与专项监察稽核。监察稽核人员开展了以风险为导向的内部稽核，通过稽核发现，提高了公司标准化操作流程手册的执行效力，优化了标准化操作流程手册。报告期内，公司未发生重大风险事件。

#### 4.7 管理人对报告期内基金估值程序等事项的说明

本基金管理人按照企业会计准则、中国证监会相关规定、中国证券投资基金业协会相关指引

和基金合同关于估值的约定，对基金所持有的投资品种进行估值。本基金管理人已制定基金估值和份额净值计价的业务管理制度，明确基金估值的程序和技术。

本基金管理人使用可靠的估值业务系统，估值人员熟悉各类投资品种的估值原则和具体估值程序。估值流程中包含风险监测、控制和报告机制。本基金托管人根据法律法规要求履行估值及净值计算的复核责任。本基金管理人设有估值委员会，由登记结算部、监察稽核部、各投资部门、研究部门负责人、基金经理等成员组成，估值委员会成员具有多年的证券、基金从业经验，熟悉相关法律法规，具备投资、研究、风险管理、法律合规和基金估值运作等方面的专业能力。基金经理可与估值委员会成员共同商定估值原则和政策，但不参与日常估值的执行。

基金管理人改变估值技术，导致基金资产净值发生重大变化的，对所采用的相关估值技术、假设及输入值的适当性咨询会计师事务所的专业意见。

本报告期内，参与估值流程各方之间无重大利益冲突。

本基金管理人已与第三方定价服务机构签署服务协议，由其按约定提供相关参考数据。

#### 4.8 管理人对报告期内基金利润分配情况的说明

根据本基金基金合同约定，在存续期内，本基金（包括鹏华证保分级份额、鹏华证保 A 份额、鹏华证保 B 份额）不进行收益分配。

#### 4.9 管理人对会计师事务所出具非标准审计报告所涉相关事项的说明

无。

#### 4.10 报告期内管理人对本基金持有人数或基金资产净值预警情形的说明

无。

## § 5 托管人报告

### 5.1 报告期内本基金托管人遵规守信情况声明

本报告期，中国建设银行股份有限公司在本基金的托管过程中，严格遵守了《证券投资基金法》、基金合同、托管协议和其他有关规定，不存在损害基金份额持有人利益的行为，完全尽职尽责地履行了基金托管人应尽的义务。

### 5.2 托管人对报告期内本基金投资运作遵规守信、净值计算、利润分配等情况的说明

本报告期，本托管人按照国家有关规定、基金合同、托管协议和其他有关规定，对本基金的基金资产净值计算、基金费用开支等方面进行了认真的复核，对本基金的投资运作方面进行了监督，未发现基金管理人有关损害基金份额持有人利益的行为。

报告期内，本基金未实施利润分配。

### 5.3 托管人对本年度报告中财务信息等内容的真实、准确和完整发表意见

本托管人复核审查了本报告中的财务指标、净值表现、利润分配情况、财务会计报告、投资组合报告等内容，保证复核内容不存在虚假记载、误导性陈述或者重大遗漏。

## § 6 审计报告

### 6.1 审计报告基本信息

财务报表是否经过审计	是
审计意见类型	标准无保留意见
审计报告编号	普华永道中天审字(2021)第 22047 号

### 6.2 审计报告的基本内容

审计报告标题	审计报告
审计报告收件人	鹏华中证 800 证券保险指数分级证券投资基金全体基金份额持有人
审计意见	<p>(一)我们审计的内容</p> <p>我们审计了鹏华中证 800 证券保险指数分级证券投资基金(以下简称“鹏华证券保险分级基金”)的财务报表,包括 2020 年 12 月 31 日的资产负债表,2020 年度的利润表和所有者权益(基金净值)变动表以及财务报表附注。</p> <p>(二)我们的意见</p> <p>我们认为,后附的财务报表在所有重大方面按照企业会计准则和在财务报表附注中所列示的中国证券监督管理委员会(以下简称“中国证监会”)、中国证券投资基金业协会(以下简称“中国基金业协会”)发布的有关规定及允许的基金行业实务操作编制,公允反映了鹏华证券保险分级基金 2020 年 12 月 31 日的财务状况以及 2020 年度的经营成果和基金净值变动情况。</p>
形成审计意见的基础	<p>我们按照中国注册会计师审计准则的规定执行了审计工作。审计报告的“注册会计师对财务报表审计的责任”部分进一步阐述了我们在这些准则下的责任。我们相信,我们获取的审计证据是充分、适当的,为发表审计意见提供了基础。</p> <p>按照中国注册会计师职业道德守则,我们独立于鹏华证券保险分级基金,并履行了职业道德方面的其他责任。</p>
强调事项	无。
其他事项	无。
其他信息	无。
管理层和治理层对财务报表的责任	<p>鹏华证券保险分级基金的基金管理人鹏华基金管理有限公司(以下简称“基金管理人”)管理层负责按照企业会计准则和中国证监会、中国基金业协会发布的有关规定及允许的基金行业实务操作编制财务报表,使其实现公允反映,并设计、执行和维护必要的内部控制,以使财务报表不存在由于舞弊</p>



	<p>或错误导致的重大错报。</p> <p>在编制财务报表时，基金管理人管理层负责评估鹏华证券保险分级基金的持续经营能力，披露与持续经营相关的事项(如适用)，并运用持续经营假设，除非基金管理人管理层计划清算鹏华证券保险分级基金、终止运营或别无其他现实的选择。基金管理人治理层负责监督鹏华证券保险分级基金的财务报告过程。</p>
注册会计师对财务报表审计的责任	<p>我们的目标是对财务报表整体是否不存在由于舞弊或错误导致的重大错报获取合理保证，并出具包含审计意见的审计报告。合理保证是高水平的保证，但并不能保证按照审计准则执行的审计在某一重大错报存在时总能发现。错报可能由于舞弊或错误导致，如果合理预期错报单独或汇总起来可能影响财务报表使用者依据财务报表作出的经济决策，则通常认为错报是重大的。</p> <p>在按照审计准则执行审计工作的过程中，我们运用职业判断，并保持职业怀疑。同时，我们也执行以下工作：</p> <p>(一) 识别和评估由于舞弊或错误导致的财务报表重大错报风险；设计和实施审计程序以应对这些风险，并获取充分、适当的审计证据，作为发表审计意见的基础。由于舞弊可能涉及串通、伪造、故意遗漏、虚假陈述或凌驾于内部控制之上，未能发现由于舞弊导致的重大错报的风险高于未能发现由于错误导致的重大错报的风险。</p> <p>(二) 了解与审计相关的内部控制，以设计恰当的审计程序，但目的并非对内部控制的有效性发表意见。</p> <p>(三) 评价基金管理人管理层选用会计政策的恰当性和作出会计估计及相关披露的合理性。</p> <p>(四) 对基金管理人管理层使用持续经营假设的恰当性得出结论。同时，根据获取的审计证据，就可能对鹏华证券保险分级基金持续经营能力产生重大疑虑的事项或情况是否存在重大不确定性得出结论。如果我们得出结论认为存在重大不确定性，审计准则要求我们在审计报告中提请报表使用者注意财务报表中的相关披露；如果披露不充分，我们应当发表非无保留意见。我们的结论基于截至审计报告日可获得的信息。然而，未来的事项或情况可能导致鹏华证券保险分级基金不能持续经营。</p> <p>(五) 评价财务报表的总体列报(包括披露)、结构和内容，并评价财务报表是否公允反映相关交易和事项。</p> <p>我们与基金管理人治理层就计划的审计范围、时间安排和重大审计发现等事项进行沟通，包括沟通我们在审计中识别出的值得关注的内部控制缺陷。</p>
会计师事务所的名称	普华永道中天会计师事务所(特殊普通合伙)
注册会计师的姓名	单峰   肖菊
会计师事务所的地址	中国上海市
审计报告日期	2021年3月24日

## § 7 年度财务报表

### 7.1 资产负债表

会计主体：鹏华中证 800 证券保险指数分级证券投资基金

报告截止日：2020 年 12 月 31 日

单位：人民币元

资产	附注号	本期末 2020 年 12 月 31 日	上年度末 2019 年 12 月 31 日
<b>资产：</b>			
银行存款	7.4.7.1	72,271,667.18	66,520,067.63
结算备付金		314,282.33	1,637,892.62
存出保证金		200,927.87	183,804.50
交易性金融资产	7.4.7.2	1,249,319,945.37	1,218,671,087.23
其中：股票投资		1,249,319,945.37	1,218,671,087.23
基金投资		-	-
债券投资		-	-
资产支持证券投资		-	-
贵金属投资		-	-
衍生金融资产	7.4.7.3	-	-
买入返售金融资产	7.4.7.4	-	-
应收证券清算款		1,474,824.37	-
应收利息	7.4.7.5	7,983.35	15,622.25
应收股利		-	-
应收申购款		4,793,384.84	16,703,816.35
递延所得税资产		-	-
其他资产	7.4.7.6	-	-
资产总计		1,328,383,015.31	1,303,732,290.58
<b>负债和所有者权益</b>	<b>附注号</b>	<b>本期末 2020 年 12 月 31 日</b>	<b>上年度末 2019 年 12 月 31 日</b>
<b>负债：</b>			
短期借款		-	-
交易性金融负债		-	-
衍生金融负债	7.4.7.3	-	-
卖出回购金融资产款		-	-
应付证券清算款		-	5,644,890.44
应付赎回款		5,290,049.02	7,337,446.73
应付管理人报酬		1,047,499.39	1,036,764.59
应付托管费		230,449.88	228,088.19
应付销售服务费		-	-
应付交易费用	7.4.7.7	530,761.91	468,686.50
应交税费		-	-
应付利息		-	-

应付利润		-	-
递延所得税负债		-	-
其他负债	7.4.7.8	291,484.28	295,035.41
负债合计		7,390,244.48	15,010,911.86
<b>所有者权益：</b>			
实收基金	7.4.7.9	641,887,466.78	713,374,804.00
未分配利润	7.4.7.10	679,105,304.05	575,346,574.72
所有者权益合计		1,320,992,770.83	1,288,721,378.72
负债和所有者权益总计		1,328,383,015.31	1,303,732,290.58

注：报告截止日 2020 年 12 月 31 日，基金份额总额为 1,415,990,403.33 份，其中鹏华中证证券保险分级 A 基金份额 0 份，基金份额净值 1.022 元；鹏华中证证券保险分级 B 基金份额 0 份，基金份额净值 0.844 元；鹏华中证证券保险分级基金份额 1,415,990,403.33 份，基金份额净值 0.933 元。

## 7.2 利润表

会计主体：鹏华中证 800 证券保险指数分级证券投资基金

本报告期：2020 年 1 月 1 日至 2020 年 12 月 31 日

单位：人民币元

项目	附注号	本期	上年度可比期间
		2020 年 1 月 1 日至 2020 年 12 月 31 日	2019 年 1 月 1 日至 2019 年 12 月 31 日
一、收入		176,767,056.61	454,432,052.43
1. 利息收入		383,329.25	539,107.99
其中：存款利息收入	7.4.7.11	383,329.25	539,107.99
债券利息收入		-	-
资产支持证券利息收入		-	-
买入返售金融资产收入		-	-
证券出借利息收入		-	-
其他利息收入		-	-
2. 投资收益（损失以“-”填列）		174,612,094.55	151,206,066.40
其中：股票投资收益	7.4.7.12	157,189,341.83	135,241,888.68
基金投资收益	-	-	-
债券投资收益	7.4.7.13	-	-
资产支持证券投资	7.4.7.13.5	-	-
收益			
贵金属投资收益	7.4.7.14	-	-
衍生工具收益	7.4.7.15	-	-
股利收益	7.4.7.16	17,422,752.72	15,964,177.72

3. 公允价值变动收益（损失以“-”号填列）	7.4.7.17	-439,970.54	300,644,853.03
4. 汇兑收益（损失以“-”号填列）		-	-
5. 其他收入（损失以“-”号填列）	7.4.7.18	2,211,603.35	2,042,025.01
减：二、费用		17,802,219.99	19,548,118.40
1. 管理人报酬	7.4.10.2.1	11,540,784.68	12,358,550.99
2. 托管费	7.4.10.2.2	2,538,972.63	2,718,881.12
3. 销售服务费	7.4.10.2.3	-	-
4. 交易费用	7.4.7.19	3,187,198.91	3,934,599.86
5. 利息支出		-	-
其中：卖出回购金融资产支出		-	-
6. 税金及附加		-	-
7. 其他费用	7.4.7.20	535,263.77	536,086.43
三、利润总额（亏损总额以“-”号填列）		158,964,836.62	434,883,934.03
减：所得税费用		-	-
四、净利润（净亏损以“-”号填列）		158,964,836.62	434,883,934.03

### 7.3 所有者权益（基金净值）变动表

会计主体：鹏华中证 800 证券保险指数分级证券投资基金

本报告期：2020 年 1 月 1 日至 2020 年 12 月 31 日

单位：人民币元

项目	本期 2020 年 1 月 1 日至 2020 年 12 月 31 日		
	实收基金	未分配利润	所有者权益合计
一、期初所有者权益（基金净值）	713,374,804.00	575,346,574.72	1,288,721,378.72
二、本期经营活动产生的基金净值变动数（本期利润）	-	158,964,836.62	158,964,836.62
三、本期基金份额交易产生的基金净值变动数（净值减少以“-”号填列）	-71,487,337.22	-55,206,107.29	-126,693,444.51
其中：1. 基金申购款	779,181,309.93	734,414,818.79	1,513,596,128.72
2. 基金赎回	-850,668,647.15	-789,620,926.08	-1,640,289,573.23

回款			
四、本期向基金份额持有人分配利润产生的基金净值变动（净值减少以“-”号填列）	-	-	-
五、期末所有者权益（基金净值）	641,887,466.78	679,105,304.05	1,320,992,770.83
项目	上年度可比期间 2019年1月1日至2019年12月31日		
	实收基金	未分配利润	所有者权益合计
一、期初所有者权益（基金净值）	791,833,818.10	208,559,786.61	1,000,393,604.71
二、本期经营活动产生的基金净值变动数（本期利润）	-	434,883,934.03	434,883,934.03
三、本期基金份额交易产生的基金净值变动数（净值减少以“-”号填列）	-78,459,014.10	-68,097,145.92	-146,556,160.02
其中：1. 基金申购款	859,154,637.49	547,997,778.59	1,407,152,416.08
2. 基金赎回款	-937,613,651.59	-616,094,924.51	-1,553,708,576.10
四、本期向基金份额持有人分配利润产生的基金净值变动（净值减少以“-”号填列）	-	-	-
五、期末所有者权益（基金净值）	713,374,804.00	575,346,574.72	1,288,721,378.72

报表附注为财务报表的组成部分。

本报告 7.1 至 7.4 财务报表由下列负责人签署：

邓召明

苏波

郝文高

基金管理人负责人

主管会计工作负责人

会计机构负责人

## 7.4 报表附注

### 7.4.1 基金基本情况

鹏华中证 800 证券保险指数分级证券投资基金(原“鹏华中证 800 非银行金融指数分级证券投资基金”)以下简称“本基金”)经中国证券监督管理委员会(以下简称“中国证监会”)证监许可[2014]第 149 号《关于核准鹏华中证 800 非银行金融指数分级证券投资基金募集的批复》核准,由鹏华基金管理有限公司依照《中华人民共和国证券投资基金法》和《鹏华中证 800 非银行金融指数分级证券投资基金基金合同》负责公开募集。本基金为契约型基金,存续期限不定,首次设立募集不包括认购资金利息共募集人民币 388,452,557.12 元,业经普华永道中天会计师事务所(特殊普通合伙)普华永道中天验字(2014)第 204 号验资报告予以验证。经向中国证监会备案,《鹏华中证 800 非银行金融指数分级证券投资基金基金合同》于 2014 年 5 月 5 日正式生效,基金合同生效日的基金份额总额为 388,527,933.70 份基金份额,其中认购资金利息折合 75,376.58 份基金份额。本基金的基金管理人为鹏华基金管理有限公司,基金托管人为中国建设银行股份有限公司。

根据《鹏华中证 800 非银行金融指数分级证券投资基金基金合同》并报中国证监会备案,本基金的基金份额包括鹏华中证 800 非银行金融指数分级证券投资基金之基础份额(以下简称“基础份额”)、鹏华中证 800 非银行金融指数分级证券投资基金之 A 份额(以下简称“A 份额”)、鹏华中证 800 非银行金融指数分级证券投资基金之 B 份额(以下简称“B 份额”)。根据对基金财产及收益分配的不同安排,本基金的基金份额具有不同的风险收益特征。基础份额为可以申购、赎回但不能上市交易的基金份额,具有与标的指数相似的风险收益特征。A 份额与 B 份额为可以上市交易但不能申购、赎回的基金份额,其中 A 份额为稳健收益类份额,具有低风险且预期收益相对较低的风险收益特征,B 份额为积极收益类份额,具有高风险且预期收益相对较高的风险收益特征。A 份额与 B 份额的配比始终保持 1:1 的比率不变。本基金份额初始公开发售结束后,场外认购的全部份额将确认为基础份额;场内认购的份额将按照 1:1 的比例确认为 A 份额与 B 份额。本基金基金合同生效后,基础份额与 A 份额、B 份额之间可以按约定的规则进行场内份额配对转换,包括基金份额的分拆和合并两种转换行为。基金份额的分拆,指基金份额持有人将其持有的基础份额按照 2 份基础份额对应 1 份 A 份额与 1 份 B 份额的比例进行转换的行为;基金份额的合并,指基金份额持有人将其持有的 A 份额与 B 份额按照 1 份 A 份额与 1 份 B 份额对应 2 份基础份额的比例进行转换的行为。

基金份额的净值按如下原则计算:基础份额的基金份额净值为净值计算日的基金资产净值除以基金份额总数,其中基金份额总数为基础份额、A 份额、B 份额的份额数之和。A 份额的基金份额净值为 A 份额的本金及约定应得收益之和。每 2 份基础份额所对应的基金资产净值等于 1 份 A

份额与 1 份 B 份额所对应的基金资产净值之和。

本基金定期进行份额折算。在 A 份额、基础份额存续期内的每个会计年度(除基金合同生效日所在会计年度外)第一个工作日,本基金将进行基金的定期份额折算。在基金份额折算前与折算后,A 份额与 B 份额的份额配比保持 1:1 的比例。对于 A 份额的约定应得收益,即 A 份额每个会计年度 12 月 31 日基金份额参考净值超出 1.000 元部分,将折算为场内基础份额分配给 A 份额持有人。基础份额持有人持有的每 2 份基础份额将按 1 份 A 份额获得新增基础份额的分配。持有场外基础份额的基金份额持有人将按前述折算方式获得新增场外基础份额的分配;持有场内基础份额的基金份额持有人将按前述折算方式获得新增场内基础份额的分配。经过上述份额折算,A 份额的基金份额参考净值调整为 1.000 元,基础份额的基金份额净值将相应调整。

除定期份额折算外,本基金还将在基础份额的基金份额净值达到 1.500 元时或 B 份额的基金份额参考净值跌至 0.250 元时进行不定期份额折算。当达到不定期折算条件时,本基金将分别对基础份额、A 份额、B 份额进行份额折算,份额折算后本基金将确保 A 份额与 B 份额的比例为 1:1,份额折算后基础份额的基金份额净值、A 份额与 B 份额的基金份额参考净值均调整为 1.000 元。

经深圳证券交易所(以下简称“深交所”)深证上字[2014]第 170 号文审核同意,本基金 A 份额 110,201,626.00 份基金份额和 B 份额 110,201,626.00 份基金份额于 2014 年 5 月 19 日在深交所挂牌交易。对于托管在场内的基础份额,基金份额持有人在符合相关办理条件的前提下,将其分拆为证保 A 份额和证保 B 份额即可上市流通;对于托管在场外的基础份额,基金份额持有人在符合相关办理条件的前提下,将其跨系统转托管至深交所场内后分拆为证保 A 份额和证保 B 份额即可上市流通。

本基金管理人鹏华基金管理有限公司向深交所申请鹏华证保 A 份额和鹏华证保 B 份额终止上市并于 2020 年 11 月 20 日获得同意(《终止上市通知书》深证上[2020]1135 号)。本基金管理人于 2020 年 12 月 2 日发布《关于鹏华中证 800 证券保险指数分级证券投资基金之鹏华证保 A 份额和鹏华证保 B 份额终止运作、终止上市并修改基金合同的公告》,在 2020 年 12 月 31 日(份额折算基准日)日终,以鹏华证保份额的基金份额净值为基准,鹏华证保 A 份额、鹏华证保 B 份额按照各自的基金份额净值折算成鹏华证保份额的场内份额。

根据《关于规范金融机构资产管理业务的指导意见》等相关规定,经与基金托管人中国建设银行股份有限公司协商一致,并报中国证监会备案,鹏华证保 A 份额和鹏华证保 B 份额终止运作后,于鹏华中证 800 证券保险指数分级证券投资基金折算基准日次日(2021 年 1 月 1 日)《鹏华中证 800 证券保险指数型证券投资基金(LOF)基金合同》生效,《鹏华中证 800 证券保险指数分级证券投资基金基金合同》同时失效。

根据《中华人民共和国证券投资基金法》和《鹏华中证 800 非银行金融指数分级证券投资基金基金合同》的有关规定，本基金的投资范围为具有良好流动性的金融工具，包括标的指数成份股及其备选成份股(含中小板、创业板股票及其他中国证监会核准上市的股票)、债券、股指期货、权证以及法律法规或中国证监会允许基金投资的其他金融工具(但须符合中国证监会的相关规定)。本基金投资标的指数成份股及其备选成份股的比例不低于基金资产净值的 90%，且不低于非现金基金资产的 80%；每个交易日日终在扣除股指期货合约续缴纳的交易保证金后，现金或到期日在一年以内的政府债券的投资比例不低于基金资产净值的 5%，其中现金不包括结算备付金、存出保证金、应收申购款等。本基金的业绩比较基准为：中证 800 非银行金融指数收益率×95%+商业银行活期存款利率(税后)×5%。根据本基金的基金管理人于 2014 年 12 月 2 日发布的《关于鹏华中证 800 非银行金融指数分级证券投资基金标的指数名称变更的公告》，本基金更名为鹏华中证 800 证券保险指数分级证券投资基金，并相应的将跟踪标的指数名称由“中证 800 非银行金融指数”调整为“中证 800 证券保险指数”。

本财务报表由本基金的基金管理人鹏华基金管理有限公司于本基金的审计报告日批准报出。

#### 7.4.2 会计报表的编制基础

本基金的财务报表按照财政部于 2006 年 2 月 15 日及以后期间颁布的《企业会计准则—基本准则》、各项具体会计准则及相关规定(以下合称“企业会计准则”)、中国证监会颁布的《证券投资基金信息披露 XBRL 模板第 3 号<年度报告和中期报告>》、中国证券投资基金业协会(以下简称“中国基金业协会”)颁布的《证券投资基金会计核算业务指引》、《鹏华中证 800 证券保险指数分级证券投资基金基金合同》和在财务报表附注中所列示的中国证监会、中国基金业协会发布的有关规定及允许的基金行业实务操作编制。

本基金的基金合同拟于折算基准日次日(2021 年 1 月 1 日)修订为《鹏华中证 800 证券保险指数型证券投资基金(LOF)基金合同》，存续期限为不定期，因此本基金财务报表仍以持续经营假设为编制基础。

#### 7.4.3 遵循企业会计准则及其他有关规定的声明

本基金 2020 年度财务报表符合企业会计准则的要求，真实、完整地反映了本基金 2020 年 12 月 31 日的财务状况以及 2020 年度的经营成果和基金净值变动情况等有关信息。

#### 7.4.4 重要会计政策和会计估计

##### 7.4.4.1 会计年度

本基金会计年度为公历 1 月 1 日起至 12 月 31 日止。



#### 7.4.4.2 记账本位币

本基金的记账本位币为人民币。

#### 7.4.4.3 金融资产和金融负债的分类

##### (1) 金融资产的分类

金融资产于初始确认时分类为：以公允价值计量且其变动计入当期损益的金融资产、应收款项、可供出售金融资产及持有至到期投资。金融资产的分类取决于本基金对金融资产的持有意图和持有能力。本基金现无金融资产分类为可供出售金融资产及持有至到期投资。

本基金目前以交易目的持有的股票投资、债券投资、资产支持证券投资和衍生工具分类为以公允价值计量且其变动计入当期损益的金融资产。除衍生工具所产生的金融资产在资产负债表中以衍生金融资产列示外，以公允价值计量且其变动计入当期损益的金融资产在资产负债表中以交易性金融资产列示。

本基金持有的其他金融资产分类为应收款项，包括银行存款、买入返售金融资产和其他各类应收款项等。应收款项是指在活跃市场中没有报价、回收金额固定或可确定的非衍生金融资产。

##### (2) 金融负债的分类

金融负债于初始确认时分类为：以公允价值计量且其变动计入当期损益的金融负债及其他金融负债。本基金目前暂无金融负债分类为以公允价值计量且其变动计入当期损益的金融负债。本基金持有的其他金融负债包括卖出回购金融资产款和其他各类应付款项等。

#### 7.4.4.4 金融资产和金融负债的初始确认、后续计量和终止确认

金融资产或金融负债于本基金成为金融工具合同的一方时，按公允价值在资产负债表内确认。以公允价值计量且其变动计入当期损益的金融资产，取得时发生的相关交易费用计入当期损益；对于支付的价款中包含的债券或资产支持证券起息日或上次除息日至购买日止的利息，单独确认为应收项目。应收款项和其他金融负债的相关交易费用计入初始确认金额。

对于以公允价值计量且其变动计入当期损益的金融资产，按照公允价值进行后续计量；对于应收款项和其他金融负债采用实际利率法，以摊余成本进行后续计量。

金融资产满足下列条件之一的，予以终止确认：(1) 收取该金融资产现金流量的合同权利终止；(2) 该金融资产已转移，且本基金将金融资产所有权上几乎所有的风险和报酬转移给转入方；或者(3) 该金融资产已转移，虽然本基金既没有转移也没有保留金融资产所有权上几乎所有的风险和报酬，但是放弃了对该金融资产控制。

金融资产终止确认时，其账面价值与收到的对价的差额，计入当期损益。

当金融负债的现时义务全部或部分已经解除时，终止确认该金融负债或义务已解除的部分。终止

确认部分的账面价值与支付的对价之间的差额，计入当期损益。

#### 7.4.4.5 金融资产和金融负债的估值原则

本基金持有的股票投资、债券投资、基金投资、资产支持证券投资和衍生工具按如下原则确定公允价值并进行估值：

(1) 存在活跃市场的金融工具按其估值日的市场交易价格确定公允价值；估值日无交易且最近交易日后未发生影响公允价值计量的重大事件的，按最近交易日的市场交易价格确定公允价值。有充足证据表明估值日或最近交易日的市场交易价格不能真实反映公允价值的，应对市场交易价格进行调整，确定公允价值。与上述投资品种相同，但具有不同特征的，应以相同资产或负债的公允价值为基础，并在估值技术中考虑不同特征因素的影响。特征是指对资产出售或使用的限制等，如果该限制是针对资产持有者的，那么在估值技术中不应将该限制作为特征考虑。此外，基金管理人不应考虑因大量持有相关资产或负债所产生的溢价或折价。

(2) 当金融工具不存在活跃市场，采用在当前情况下适用并且有足够可利用数据和其他信息支持的估值技术确定公允价值。采用估值技术时，优先使用可观察输入值，只有在无法取得相关资产或负债可观察输入值或取得不切实可行的情况下，才可以使用不可观察输入值。

(3) 如经济环境发生重大变化或证券发行人发生影响金融工具价格的重大事件，应对估值进行调整并确定公允价值。

#### 7.4.4.6 金融资产和金融负债的抵销

本基金持有的资产和承担的负债基本为金融资产和金融负债。当本基金 1) 具有抵销已确认金额的法定权利且该种法定权利现在是可执行的；且 2) 交易双方准备按净额结算时，金融资产与金融负债按抵销后的净额在资产负债表中列示。

#### 7.4.4.7 实收基金

实收基金为对外发行基金份额所募集的总金额在扣除损益平准金分摊部分后的余额。由于基金份额拆分引起的实收基金份额变动于基金份额拆分日根据拆分前的基金份额数及确定的拆分比例计算认列。由于基金份额折算引起的实收基金份额变动于基金份额折算日根据折算前的基金份额数及确定的折算比例计算认列。由于申购和赎回引起的实收基金变动分别于基金申购确认日及基金赎回确认日认列。上述申购和赎回分别包括基金转换所引起的转入基金的实收基金增加和转出基金的实收基金减少。

#### 7.4.4.8 损益平准金

损益平准金包括已实现平准金和未实现平准金。已实现平准金指在申购或赎回基金份额时，申购或赎回款项中包含的按累计未分配的已实现损益占基金净值比例计算的金额。未实现平准金

指在申购或赎回基金份额时，申购或赎回款项中包含的按累计未实现损益占基金净值比例计算的金额。损益平准金于基金申购确认日或基金赎回确认日认列，并于期末全额转入未分配利润/(累计亏损)。

#### 7.4.4.9 收入/（损失）的确认和计量

股票投资在持有期间应取得的现金股利扣除由上市公司代扣代缴的个人所得税（和/或）股票交易所在地适用的预缴所得税后的净额确认为投资收益。债券投资在持有期间应取得的按票面利率或者发行价计算的利息扣除在适用情况下由债券发行企业代扣代缴的个人所得税及由基金管理人缴纳的增值税后的净额确认为利息收入。基金投资在持有期间应取得的红利于除权日确认为投资收益。资产支持证券在持有期间收到的款项，根据资产支持证券的预计收益率或票面利率区分属于资产支持证券投资本金部分和投资收益部分，将本金部分冲减资产支持证券投资成本，并将投资收益部分扣除在适用情况下由基金管理人缴纳的增值税后的净额确认为利息收入。

以公允价值计量且其变动计入当期损益的金融资产在持有期间的公允价值变动扣除在适用情况下公允价值变动产生的预估增值税后的净额确认为公允价值变动损益；于处置时，其处置价格与初始确认金额之间的差额扣除在适用情况下由基金管理人缴纳的增值税后的净额确认为投资收益，其中包括从公允价值变动损益结转的公允价值累计变动额。

应收款项在持有期间确认的利息收入按实际利率法计算，实际利率法与直线法差异较小的则按直线法计算。

#### 7.4.4.10 费用的确认和计量

本基金的管理人报酬、托管费和销售服务费(如有)在费用涵盖期间按基金合同约定的费率和计算方法逐日确认。

其他金融负债在持有期间确认的利息支出按实际利率法计算，实际利率法与直线法差异较小的则按直线法计算。

#### 7.4.4.11 基金的收益分配政策

在存续期内，本基金(包括基础份额、A 份额、B 份额)不进行收益分配。

#### 7.4.4.12 外币交易

外币交易按交易发生日的即期汇率将外币金额折算为人民币入账。

以公允价值计量的外币非货币性项目，于估值日采用估值日的即期汇率折算为人民币，所产生的折算差额直接计入公允价值变动损益科目。

#### 7.4.4.13 分部报告

本基金以内部组织结构、管理要求、内部报告制度为依据确定经营分部，以经营分部为基础

确定报告分部并披露分部信息。经营分部是指本基金内同时满足下列条件的组成部分：(1) 该组成部分能够在日常活动中产生收入、发生费用；(2) 本基金的基金管理人能够定期评价该组成部分的经营成果，以决定向其配置资源、评价其业绩；(3) 本基金能够取得该组成部分的财务状况、经营成果和现金流量等有关会计信息。如果两个或多个经营分部具有相似的经济特征，并且满足一定条件的，则合并为一个经营分部。

本基金目前以一个单一的经营分部运作，不需要披露分部信息。

#### 7.4.4.14 其他重要的会计政策和会计估计

根据本基金的估值原则和中国证监会允许的基金行业估值实务操作，本基金确定以下类别股票投资和债券投资的公允价值时采用的估值方法及其关键假设如下：

(1) 对于证券交易所上市的股票和债券，若出现重大事项停牌或交易不活跃(包括涨跌停时的交易不活跃)等情况，本基金根据中国证监会公告[2017]13号《中国证监会关于证券投资基金估值业务的指导意见》，根据具体情况采用《关于发布中基协(AMAC)基金行业股票估值指数的通知》提供的指数收益法、市盈率法、现金流量折现法等估值技术进行估值。

(2) 对于在锁定期内的非公开发行股票、首次公开发行股票时公司股东公开发售股份、通过大宗交易取得的带限售期的股票等流通受限股票，根据中国基金业协会中基协发[2017]6号《关于发布〈证券投资基金投资流通受限股票估值指引(试行)〉的通知》之附件《证券投资基金投资流通受限股票估值指引(试行)》(以下简称“指引”)，按估值日在证券交易所上市交易的同一股票的公允价值扣除中证指数有限公司根据指引所独立提供的该流通受限股票剩余限售期对应的流动性折扣后的价值进行估值。

(3) 对于在证券交易所上市或挂牌转让的固定收益品种(可转换债券、资产支持证券和私募债券除外)及在银行间同业市场交易的固定收益品种，根据中国证监会公告[2017]13号《中国证监会关于证券投资基金估值业务的指导意见》及《中国证券投资基金业协会估值核算工作小组关于2015年1季度固定收益品种的估值处理标准》采用估值技术确定公允价值。本基金持有的证券交易所上市或挂牌转让的固定收益品种(可转换债券、资产支持证券和私募债券除外)，按照中证指数有限公司所独立提供的估值结果确定公允价值。本基金持有的银行间同业市场固定收益品种按照中债金融估值中心有限公司所独立提供的估值结果确定公允价值。

#### 7.4.5 会计政策和会计估计变更以及差错更正的说明

##### 7.4.5.1 会计政策变更的说明

无。

#### 7.4.5.2 会计估计变更的说明

无。

#### 7.4.5.3 差错更正的说明

无。

#### 7.4.6 税项

根据财政部、国家税务总局财税[2002]128号《关于开放式证券投资基金有关税收问题的通知》、财税[2008]1号《关于企业所得税若干优惠政策的通知》、财税[2012]85号《关于实施上市公司股息红利差别化个人所得税政策有关问题的通知》、财税[2015]101号《关于上市公司股息红利差别化个人所得税政策有关问题的通知》、财税[2016]36号《关于全面推开营业税改征增值税试点的通知》、财税[2016]46号《关于进一步明确全面推开营改增试点金融业有关政策的通知》、财税[2016]70号《关于金融机构同业往来等增值税政策的补充通知》、财税[2016]140号《关于明确金融 房地产开发 教育辅助服务等增值税政策的通知》、财税[2017]2号《关于资管产品增值税政策有关问题的补充通知》、财税[2017]56号《关于资管产品增值税有关问题的通知》、财税[2017]90号《关于租入固定资产进项税额抵扣等增值税政策的通知》及其他相关财税法规和实务操作，主要税项列示如下：

(1) 资管产品运营过程中发生的增值税应税行为，以资管产品管理人为增值税纳税人。资管产品管理人运营资管产品过程中发生的增值税应税行为，暂适用简易计税方法，按照3%的征收率缴纳增值税。对资管产品在2018年1月1日前运营过程中发生的增值税应税行为，未缴纳增值税的，不再缴纳；已缴纳增值税的，已纳税额从资管产品管理人以后月份的增值税应纳税额中抵减。

对证券投资基金管理人运用基金买卖股票、债券的转让收入免征增值税，对国债、地方政府债以及金融同业往来利息收入亦免征增值税。资管产品管理人运营资管产品提供的贷款服务，以2018年1月1日起产生的利息及利息性质的收入为销售额。资管产品管理人运营资管产品转让2017年12月31日前取得的基金、非货物期货，可以选择按照实际买入价计算销售额，或者以2017年最后一个交易日的基金份额净值、非货物期货结算价格作为买入价计算销售额。

(2) 对基金从证券市场中取得的收入，包括买卖股票、债券的差价收入，股票的股息、红利收入，债券的利息收入及其他收入，暂不征收企业所得税。

(3) 对基金取得的企业债券利息收入，应由发行债券的企业在向基金支付利息时代扣代缴20%的个人所得税。对基金从上市公司取得的股息红利所得，持股期限在1个月以内(含1个月)的，其股息红利所得全额计入应纳税所得额；持股期限在1个月以上至1年(含1年)的，暂减按50%计入应纳税所得额；持股期限超过1年的，暂免征收个人所得税。对基金持有的上市公司限售股，解

禁后取得的股息、红利收入，按照上述规定计算纳税，持股时间自解禁日起计算；解禁前取得的股息、红利收入继续暂减按 50% 计入应纳税所得额。上述所得统一适用 20% 的税率计征个人所得税。

(4) 基金卖出股票按 0.1% 的税率缴纳股票交易印花税，买入股票不征收股票交易印花税。

(5) 本基金的城市维护建设税、教育费附加和地方教育附加等税费按照实际缴纳增值税额的适用比例计算缴纳。

#### 7.4.7 重要财务报表项目的说明

##### 7.4.7.1 银行存款

单位：人民币元

项目	本期末	上年度末
	2020 年 12 月 31 日	2019 年 12 月 31 日
活期存款	72,271,667.18	66,520,067.63
定期存款	-	-
其中：存款期限 1 个月以内	-	-
存款期限 1-3 个月	-	-
存款期限 3 个月以上	-	-
其他存款	-	-
合计	72,271,667.18	66,520,067.63

##### 7.4.7.2 交易性金融资产

单位：人民币元

项目	本期末		
	2020 年 12 月 31 日		
	成本	公允价值	公允价值变动
股票	1,098,547,327.40	1,249,319,945.37	150,772,617.97
贵金属投资-金交所黄金合约	-	-	-
债券	交易所市场	-	-
	银行间市场	-	-
	合计	-	-
资产支持证券	-	-	-
基金	-	-	-
其他	-	-	-
合计	1,098,547,327.40	1,249,319,945.37	150,772,617.97
项目	上年度末		
	2019 年 12 月 31 日		
	成本	公允价值	公允价值变动
股票	1,067,458,498.72	1,218,671,087.23	151,212,588.51
贵金属投资-金交所黄金合约	-	-	-
债	交易所市场	-	-

券	银行间市场	-	-	-
	合计	-	-	-
资产支持证券		-	-	-
基金		-	-	-
其他		-	-	-
合计		1,067,458,498.72	1,218,671,087.23	151,212,588.51

注：股票投资的成本、公允价值及公允价值变动均包含中国存托凭证的成本、公允价值及公允价值变动。

#### 7.4.7.3 衍生金融资产/负债

注：无。

#### 7.4.7.4 买入返售金融资产

##### 7.4.7.4.1 各项买入返售金融资产期末余额

注：无。

##### 7.4.7.4.2 期末买断式逆回购交易中取得的债券

注：无。

#### 7.4.7.5 应收利息

单位：人民币元

项目	本期末 2020年12月31日	上年度末 2019年12月31日
应收活期存款利息	7,728.37	14,720.58
应收定期存款利息	-	-
应收其他存款利息	-	-
应收结算备付金利息	155.54	810.70
应收债券利息	-	-
应收资产支持证券利息	-	-
应收买入返售证券利息	-	-
应收申购款利息	-	-
应收黄金合约拆借孳息	-	-
应收出借证券利息	-	-
其他	99.44	90.97
合计	7,983.35	15,622.25

#### 7.4.7.6 其他资产

注：无。

#### 7.4.7.7 应付交易费用

单位：人民币元

项目	本期末	上年度末
----	-----	------

	2020 年 12 月 31 日	2019 年 12 月 31 日
交易所市场应付交易费用	530,761.91	468,686.50
银行间市场应付交易费用	-	-
合计	530,761.91	468,686.50

#### 7.4.7.8 其他负债

单位：人民币元

项目	本期末 2020 年 12 月 31 日	上年度末 2019 年 12 月 31 日
应付券商交易单元保证金	-	-
应付赎回费	11,661.02	21,070.89
应付证券出借违约金	-	-
预提费用	215,000.00	215,000.00
应付指数使用费	64,823.26	58,964.52
合计	291,484.28	295,035.41

#### 7.4.7.9 实收基金

金额单位：人民币元

项目	本期 2020 年 1 月 1 日至 2020 年 12 月 31 日	
	基金份额（份）	账面金额
上年度末	1,001,098,282.24	713,374,804.00
本期申购	2,761,882.06	1,967,625.50
本期赎回（以“-”号填列）	-4,400,599.91	-3,135,083.88
2020 年 01 月 02 日 基金拆分/ 份额折算前	999,459,564.39	712,207,345.62
基金拆分/份额折算调整	17,631,374.43	-
本期申购	1,966,181,190.43	777,213,684.43
本期赎回（以“-”号填列）	-1,567,281,725.92	-847,533,563.27
本期末	1,415,990,403.33	641,887,466.78

注：1. 本基金的基金份额包括鹏华证保份额、鹏华证保 A 份额和鹏华证保 B 份额。本期申购含申购的鹏华证保份额和配对转入的鹏华证保 A 份额和鹏华证保 B 份额，本期赎回含赎回的鹏华证保份额和配对转出的鹏华证保 A 份额和鹏华证保 B 份额。

2. 根据《鹏华中证 800 证券保险指数分级证券投资基金基金合同》、《鹏华中证 800 证券保险指数分级证券投资基金招募说明书》及深圳证券交易所和中国证券登记结算有限责任公司的规定，本基金以 2020 年 1 月 2 日为份额折算基准日，对鹏华证券保险分级的场外份额、场内份额以及鹏华证保 A 份额实施定期份额折算。

3. 根据《鹏华中证 800 证券保险指数分级证券投资基金基金合同》的相关规定和《鹏华中证 800 证券保险指数分级证券投资基金不定期份额折算结果及恢复交易的公告》，本基金的基金管理人确定 2020 年 07 月 09 日为份额折算基准日，对鹏华中证 800 证券保险指数分级证券投资基金实施不定期份额折算。折算前，鹏华证券保险分级场外份额和场内份额分别为



860,370,219.70 份和 19,578,935.00 份，根据基金份额折算公式，新增份额折算比例为 0.544673084，折算后鹏华证券保险分级场外份额总额和场内份额总额分别为 1,328,990,720.64 份和 30,243,053.00 份，鹏华证券保险分级份额净值为 1.000 元；折算前，鹏华证保 A 份额份额总额为 54,342,538.00 份，根据基金份额折算公式，新增份额折算比例为 0.023483606，折算后鹏华证保 A 份额份额总额为 54,342,538.00 份，新增鹏华证保分级场内份额 1,276,158.00 份，份额净值为 1.000 元；折算前，鹏华证保 B 份额份额总额为 54,342,538.00 份，根据基金份额折算公式，新增份额折算比例为 1.065862562，折算后鹏华证保 B 份额份额总额为 54,342,538.00 份，新增鹏华证保分级场内份额 57,921,676.00 份，份额净值为 1.000 元。中国证券登记结算有限责任公司已根据上述折算比例，对全体基金份额持有人持有的基金份额进行了折算，并于 2020 年 7 月 12 日进行了变更登记。

4. 根据基金管理人于 2021 年 1 月 5 日发布的《关于鹏华中证 800 证券保险指数分级证券投资基金之鹏华证保 A 份额和鹏华证保 B 份额基金份额折算结果的公告》，在 2020 年 12 月 31 日(份额折算基准日)日终，以鹏华证保份额的基金份额净值为基准，鹏华证保 A 份额、鹏华证保 B 份额按照各自的基金份额净值折算成鹏华证保份额的场内份额，经折算后的份额数取整计算(最小单位为 1 份)，余额部分计入基金资产。其中，鹏华证保 A 折算前基金份额为 50,214,384.00 份，份额折算比例为 1.094977537，折算后基金份额为 54,983,622.00 份；鹏华证保 B 折算前基金份额为 50,214,384.00 份，份额折算比例为 0.905022462，折算后基金份额为 45,445,145.00 份。

#### 7.4.7.10 未分配利润

单位：人民币元

项目	已实现部分	未实现部分	未分配利润合计
上年度末	-1,022,090,615.52	1,597,437,190.24	575,346,574.72
本期利润	159,404,807.16	-439,970.54	158,964,836.62
本期基金份额交易产生的变动数	107,760,900.86	-162,967,008.15	-55,206,107.29
其中：基金申购款	-1,013,521,299.33	1,747,936,118.12	734,414,818.79
基金赎回款	1,121,282,200.19	-1,910,903,126.27	-789,620,926.08
本期已分配利润	-	-	-
本期末	-754,924,907.50	1,434,030,211.55	679,105,304.05

#### 7.4.7.11 存款利息收入

单位：人民币元

项目	本期 2020 年 1 月 1 日至 2020 年 12 月 31 日	上年度可比期间 2019 年 1 月 1 日至 2019 年 12 月 31 日
活期存款利息收入	356,236.32	488,257.19

定期存款利息收入	-	-
其他存款利息收入	-	-
结算备付金利息收入	9,606.67	14,400.93
其他	17,486.26	36,449.87
合计	383,329.25	539,107.99

注：其他包含认/申购款利息收入、结算保证金利息收入、风控金利息收入等

#### 7.4.7.12 股票投资收益

##### 7.4.7.12.1 股票投资收益项目构成

单位：人民币元

项目	本期 2020年1月1日至2020年12月31日	上年度可比期间 2019年1月1日至2019年12月31日
股票投资收益——买卖股票差价收入	157,189,341.83	135,241,888.68
股票投资收益——赎回差价收入	-	-
股票投资收益——申购差价收入	-	-
股票投资收益——证券出借差价收入	-	-
合计	157,189,341.83	135,241,888.68

##### 7.4.7.12.2 股票投资收益——买卖股票差价收入

单位：人民币元

项目	本期 2020年1月1日至2020年12月31日	上年度可比期间 2019年1月1日至2019年12月31日
卖出股票成交总额	1,082,283,247.11	1,336,071,066.76
减：卖出股票成本总额	925,093,905.28	1,200,829,178.08
买卖股票差价收入	157,189,341.83	135,241,888.68

##### 7.4.7.12.3 股票投资收益——证券出借差价收入

注：无。

#### 7.4.7.13 债券投资收益

##### 7.4.7.13.1 债券投资收益项目构成

注：无。

##### 7.4.7.13.2 债券投资收益——买卖债券差价收入

注：无。

##### 7.4.7.13.3 债券投资收益——赎回差价收入

注：无。

##### 7.4.7.13.4 债券投资收益——申购差价收入

注：无。

##### 7.4.7.13.5 资产支持证券投资收益

注：无。

#### 7.4.7.14 贵金属投资收益

##### 7.4.7.14.1 贵金属投资收益项目构成

注：无。

##### 7.4.7.14.2 贵金属投资收益——买卖贵金属差价收入

注：无。

##### 7.4.7.14.3 贵金属投资收益——赎回差价收入

注：无。

##### 7.4.7.14.4 贵金属投资收益——申购差价收入

注：无。

## 7.4.7.15 衍生工具收益

## 7.4.7.15.1 衍生工具收益——买卖权证差价收入

注：无。

## 7.4.7.15.2 衍生工具收益——其他投资收益

注：无。

## 7.4.7.16 股利收益

单位：人民币元

项目	本期 2020年1月1日至2020年12月31日	上年度可比期间 2019年1月1日至2019年12月31日
股票投资产生的股利收益	17,422,752.72	15,964,177.72
其中：证券出借权益补偿收入	-	-
基金投资产生的股利收益	-	-
合计	17,422,752.72	15,964,177.72

## 7.4.7.17 公允价值变动收益

单位：人民币元

项目名称	本期 2020年1月1日至2020年12月31日	上年度可比期间 2019年1月1日至2019年12月31日
1. 交易性金融资产	-439,970.54	300,644,853.03
股票投资	-439,970.54	300,644,853.03
债券投资	-	-
资产支持证券投资	-	-
基金投资	-	-
贵金属投资	-	-
其他	-	-
2. 衍生工具	-	-
权证投资	-	-
3. 其他	-	-
减：应税金融商品公允价值变动产生的预估增值税	-	-
合计	-439,970.54	300,644,853.03

## 7.4.7.18 其他收入

单位：人民币元

项目	本期 2020年1月1日至2020年12月	上年度可比期间 2019年1月1日至2019年
----	--------------------------	----------------------------

	31 日	12 月 31 日
基金赎回费收入	1,725,608.30	1,208,129.30
基金转换费收入	485,995.05	833,895.71
合计	2,211,603.35	2,042,025.01

#### 7.4.7.19 交易费用

单位：人民币元

项目	本期	上年度可比期间
	2020 年 1 月 1 日至 2020 年 12 月 31 日	2019 年 1 月 1 日至 2019 年 12 月 31 日
交易所市场交易费用	3,187,198.91	3,934,599.86
银行间市场交易费用	-	-
合计	3,187,198.91	3,934,599.86

#### 7.4.7.20 其他费用

单位：人民币元

项目	本期	上年度可比期间
	2020 年 1 月 1 日至 2020 年 12 月 31 日	2019 年 1 月 1 日至 2019 年 12 月 31 日
审计费用	95,000.00	95,000.00
信息披露费	120,000.00	120,000.00
证券出借违约金	-	-
银行汇划费用	16,170.52	13,915.44
指数使用费	234,093.25	247,170.99
上市年费	60,000.00	60,000.00
其他	10,000.00	-
合计	535,263.77	536,086.43

#### 7.4.7.21 分部报告

无。

#### 7.4.8 或有事项、资产负债表日后事项的说明

##### 7.4.8.1 或有事项

无。

##### 7.4.8.2 资产负债表日后事项

基金管理人鹏华基金管理有限公司 2021 年 1 月 5 日发布《关于鹏华中证 800 证券保险指数分级证券投资基金之鹏华证保 A 份额和鹏华证保 B 份额基金份额折算结果的公告》，鹏华中证 800 证券保险指数分级证券投资基金折算基准日次日（2021 年 1 月 1 日）《鹏华中证 800 证券保险指数分级证券投资基金（LOF）基金合同》生效，《鹏华中证 800 证券保险指数分级证券投资基金基金合同》同时失效。

经深交所深证上[2021]第 36 号文审核同意，本基金证保 LOF 于 2021 年 1 月 18 日在深交所挂牌交易。未上市交易的份额托管在场外，基金份额持有人将其转托管至深圳证券交易所场内后即

可上市流通。

#### 7.4.9 关联方关系

关联方名称	与本基金的关系
鹏华基金管理有限公司(“鹏华基金公司”)	基金管理人、基金销售机构
中国建设银行股份有限公司(“中国建设银行”)	基金托管人、基金代销机构
国信证券股份有限公司(“国信证券”)	基金管理人的股东、基金代销机构
深圳市北融信投资发展有限公司	基金管理人的股东
意大利欧利盛资本资产管理股份公司(“Eurizon Capital SGR S.p.A.”)	基金管理人的股东
鹏华资产管理有限公司(“鹏华资产”)	基金管理人的子公司

注：1、本报告期存在控制关系或其他重大利害关系的关联方没有发生变化。

2、下述关联交易均在正常业务范围内按一般商业条款订立。

#### 7.4.10 本报告期及上年度可比期间的关联方交易

##### 7.4.10.1 通过关联方交易单元进行的交易

##### 7.4.10.1.1 股票交易

金额单位：人民币元

关联方名称	本期 2020年1月1日至2020年12月31日		上年度可比期间 2019年1月1日至2019年12月31日	
	成交金额	占当期股票 成交总额的比例 (%)	成交金额	占当期股票 成交总额的比例(%)
国信证券	134,590,933.49	6.76	55,600,950.90	2.21

##### 7.4.10.1.2 债券交易

注：无。

##### 7.4.10.1.3 债券回购交易

注：无。

##### 7.4.10.1.4 权证交易

注：无。

#### 7.4.10.1.5 应支付关联方的佣金

金额单位：人民币元

关联方名称	本期 2020年1月1日至2020年12月31日			
	当期 佣金	占当期佣金总量 的比例 (%)	期末应付佣金余 额	占期末应付佣金 总额的比例 (%)
国信证券	122,652.49	6.83	25,374.43	4.78
关联方名称	上年度可比期间 2019年1月1日至2019年12月31日			
	当期 佣金	占当期佣金总量 的比例 (%)	期末应付佣金余 额	占期末应付佣金 总额的比例 (%)
国信证券	50,669.54	2.21	21,310.17	4.55

注：（1）佣金的计算公式

上海/深圳证券交易所的交易佣金=股票买(卖)成交金额×佣金比率-买(卖)经手费-买(卖)证管费等由券商承担的费用

(佣金比率按照与一般证券公司签订的协议条款订立。)

(2) 本基金与关联方已按同业统一的基金佣金计算方式和约定的佣金比例签订了《证券交易席位租用协议》。根据协议规定，上述单位定期或不定期地为我公司提供研究服务以及其他研究支持。

#### 7.4.10.2 关联方报酬

##### 7.4.10.2.1 基金管理费

单位：人民币元

项目	本期 2020年1月1日至2020年12 月31日	上年度可比期间 2019年1月1日至2019年 12月31日
	当期发生的基金应支付的管理费	11,540,784.68
其中：支付销售机构的客户维护费	3,810,629.35	3,694,732.24

注：1、支付基金管理人鹏华基金管理公司的管理人报酬年费率为1.00%，逐日计提，按月支付。日管理费=前一日基金资产净值×1.00%÷当年天数。

2、根据《开放式证券投资基金销售费用管理规定》，基金管理人依据销售机构销售基金的保有量提取一定比例的客户维护费，用以向基金销售机构支付客户服务及销售活动中产生的相关费用，客户维护费从基金管理费中列支。

##### 7.4.10.2.2 基金托管费

单位：人民币元

项目	本期	上年度可比期间
	2020年1月1日至2020年12月31日	2019年1月1日至2019年12月31日
当期发生的基金应支付的托管费	2,538,972.63	2,718,881.12

注：支付基金托管人中国建设银行的托管费年费率为 0.22%，逐日计提，按月支付。日托管费=前一日基金资产净值×0.22%÷当年天数。

#### 7.4.10.2.3 销售服务费

注：无。

#### 7.4.10.3 与关联方进行银行间同业市场的债券（含回购）交易

注：无。

#### 7.4.10.4 报告期内转融通证券出借业务发生重大关联交易事项的说明

##### 7.4.10.4.1 与关联方通过约定申报方式进行的适用固定期限费率的证券出借业务的情况

注：无。

##### 7.4.10.4.2 与关联方通过约定申报方式进行的适用市场化期限费率的证券出借业务的情况

注：无。

#### 7.4.10.5 各关联方投资本基金的情况

##### 7.4.10.5.1 报告期内基金管理人运用自有资金投资本基金的情况

注：无

##### 7.4.10.5.2 报告期末除基金管理人之外的其他关联方投资本基金的情况

注：本基金本报告期末及上年度末除基金管理人之外的其他关联方没有投资及持有本基金份额。

#### 7.4.10.6 由关联方保管的银行存款余额及当期产生的利息收入

单位：人民币元

关联方名称	本期		上年度可比期间	
	2020年1月1日至2020年12月31日		2019年1月1日至2019年12月31日	
	期末余额	当期利息收入	期末余额	当期利息收入
中国建设银行	72,271,667.18	356,236.32	66,520,067.63	488,257.19



#### 7.4.10.7 本基金在承销期内参与关联方承销证券的情况

注：本基金在本报告期内及上年度可比期间内未参与本基金管理人、托管人及其控股股东、实际控制人或者与其有其他重大利害关系的公司承销期内承销的证券。

#### 7.4.10.8 其他关联交易事项的说明

于 2020 年 12 月 31 日，本基金持有 1,445,586.00 股国信证券的 A 股普通股，成本总额为人民币 18,153,505.50 元，估值总额为人民币 19,717,793.04 元，占基金资产净值的比例为 1.49%(2019 年 12 月 31 日，本基金持有 1,596,386.00 股国信证券的 A 股普通股，成本总额为人民币 17,860,948.00 元，估值总额为人民币 20,034,644.30 元，占基金资产净值的比例为 1.55%)。

#### 7.4.11 利润分配情况

注：无。

#### 7.4.12 期末(2020 年 12 月 31 日)本基金持有的流通受限证券

##### 7.4.12.1 因认购新发/增发证券而于期末持有的流通受限证券

金额单位：人民币元

7.4.12.1.1 受限证券类别：股票										
证券代码	证券名称	成功认购日	可流通日	流通受限类型	认购价格	期末估值单价	数量(单位:股)	期末成本总额	期末估值总额	备注
300860	锋尚文化	2020年8月6日	2021年2月24日	锁定期股票	138.02	126.67	381	52,585.62	48,261.27	-
300861	美畅股份	2020年8月6日	2021年2月24日	锁定期股票	43.76	51.10	895	39,165.20	45,734.50	-
300864	南大环境	2020年8月13日	2021年2月25日	锁定期股票	71.71	90.85	166	11,903.86	15,081.10	-
300867	圣元环保	2020年8月12日	2021年3月3日	锁定期股票	19.34	31.97	1,498	28,971.32	47,891.06	-
300868	杰美特	2020年8月12日	2021年2月24日	锁定期股票	41.26	43.28	593	24,467.18	25,665.04	-
300869	康泰医学	2020年8月12日	2021年2月24日	锁定期股票	10.16	110.88	862	8,757.92	95,578.56	-
300870	欧陆通	2020年8月13日	2021年2月24日	锁定期股票	36.81	65.67	478	17,595.18	31,390.26	-
300871	回盛	2020年	2021	锁定期	33.61	38.70	618	20,770.98	23,916.60	-

	生物	8月13日	2020年2月24日	股票							
300872	天阳科技	2020年8月14日	2021年2月25日	锁定期股票	21.34	37.84	871	18,587.14	32,958.64	-	
300873	海晨股份	2020年8月14日	2021年3月2日	锁定期股票	30.72	41.32	484	14,868.48	19,998.88	-	
300876	蒙泰高新	2020年8月14日	2021年2月25日	锁定期股票	20.09	36.62	350	7,031.50	12,817.00	-	
300879	大叶股份	2020年8月25日	2021年3月1日	锁定期股票	10.58	27.12	466	4,930.28	12,637.92	-	
300881	盛德鑫泰	2020年8月25日	2021年3月5日	锁定期股票	14.17	32.31	291	4,123.47	9,402.21	-	
300882	万胜智能	2020年8月27日	2021年3月10日	锁定期股票	10.33	25.79	440	4,545.20	11,347.60	-	
300886	华业香料	2020年9月8日	2021年3月16日	锁定期股票	18.59	45.67	147	2,732.73	6,713.49	-	
300889	爱克股份	2020年9月9日	2021年3月16日	锁定期股票	27.97	30.12	479	13,397.63	14,427.48	-	
300890	翔丰华	2020年9月10日	2021年3月18日	锁定期股票	14.69	48.85	286	4,201.34	13,971.10	-	
300891	惠云钛业	2020年9月10日	2021年3月17日	锁定期股票	3.64	16.40	1,143	4,160.52	18,745.20	-	
300892	品渥食品	2020年9月11日	2021年3月30日	锁定期股票	26.66	60.01	272	7,251.52	16,322.72	-	
300893	松原股份	2020年9月17日	2021年3月24日	锁定期股票	13.47	35.08	276	3,717.72	9,682.08	-	
300895	铜牛信息	2020年9月17日	2021年3月24日	锁定期股票	12.65	45.30	283	3,579.95	12,819.90	-	
300896	爱美客	2020年9月21日	2021年3月29日	锁定期股票	118.27	603.36	473	55,941.71	285,389.28	-	

300900	广联航空	2020年 10月 19日	2021 年4月 29日	锁定期 股票	17.87	33.16	879	15,707.73	29,147.64	-
300902	国安达	2020年 10月 22日	2021 年4月 29日	锁定期 股票	15.38	24.26	551	8,474.38	13,367.26	-
300907	康平科技	2020年 11月 11日	2021 年5月 18日	锁定期 股票	14.30	26.85	473	6,763.90	12,700.05	-
300908	仲景食品	2020年 11月 13日	2021 年5月 24日	锁定期 股票	39.74	60.44	285	11,325.90	17,225.40	-
300910	瑞丰新材	2020年 11月 20日	2021 年5月 27日	锁定期 股票	30.26	47.87	474	14,343.24	22,690.38	-
300918	南山智尚	2020年 12月 15日	2021 年6月 22日	锁定期 股票	4.97	8.94	1,063	5,283.11	9,503.22	-
300919	中伟股份	2020年 12月 15日	2021 年6月 23日	锁定期 股票	24.60	61.51	610	15,006.00	37,521.10	-
300999	金龙鱼	2020年 9月29 日	2021 年4月 15日	锁定期 股票	25.70	88.29	7,677	197,298.90	677,802.33	-
601995	中金公司	2020年 10月 22日	2021 年5月 6日	锁定期 股票	28.78	68.71	24,951	718,089.78	1,714,383.21	-
688095	福昕软件	2020年 9月1 日	2021 年3月 8日	锁定期 股票	238.53	228.79	1,981	472,527.93	453,232.99	-
688377	迪威尔	2020年 6月29 日	2021 年1月 8日	锁定期 股票	16.42	18.68	7,894	129,619.48	147,459.92	-
688529	豪森股份	2020年 10月 30日	2021 年5月 10日	锁定期 股票	20.20	27.10	6,125	123,725.00	165,987.50	-
688568	中科星图	2020年 6月30 日	2021 年1月 8日	锁定期 股票	16.21	43.90	11,020	178,634.20	483,778.00	-
688577	浙海德曼	2020年 9月8 日	2021 年3月 16日	锁定期 股票	33.13	42.01	1,503	49,794.39	63,141.03	-
688585	上纬新材	2020年 9月21	2021 年3月	锁定期 股票	2.49	12.51	4,922	12,255.78	61,574.22	-

		日	29 日							
688678	福立旺	2020 年 12 月 15 日	2021 年 6 月 23 日	锁定期 股票	18.05	19.25	4,198	75,773.90	80,811.50	-

注：1、根据中国证监会《关于修改〈上市公司证券发行管理办法〉的决定》、《关于修改〈创业板上市公司证券发行管理暂行办法〉的决定》以及《关于修改〈上市公司非公开发行股票实施细则〉的决定》，本基金所认购的 2020 年 2 月 14 日(含)后发行完毕的非公开发行股份，自发行结束之日起 6 个月内不得转让。此外，本基金通过大宗交易方式受让的原上市公司大股东减持或者特定股东减持的股份，在受让后 6 个月内，不得转让所受让的股份。

2、基金还可作为特定投资者，认购首次公开发行股票时公司股东公开发售股份，所认购的股份自发行结束之日起约定限售期内不得转让。

3、根据《上海证券交易所科创板股票公开发行自律委员会促进科创板初期企业平稳发行行业倡导建议》，本基金获配的科创板股票如经抽签方式确定需要锁定的，锁定期为自发行人股票上市之日起 6 个月。根据《上海证券交易所科创板上市公司股东以向特定机构投资者询价转让和配售方式减持股份实施细则》，基金通过询价转让受让的科创板股票，在受让后 6 个月内不得转让。

4、根据《深圳证券交易所创业板首次公开发行证券发行与承销业务实施细则》，本基金参与摇号配售或比例配售方式获配的创业板股票自发行人股票上市之日起在发行人约定的限售期内不得转让。

5、基金可使用以基金名义开设的股票账户，选择网上或者网下一种方式进行新股申购。其中基金参与网下申购获得的新股或作为战略投资者参与配售获得的新股，在新股上市后的约定期限内不能自由转让；基金参与网上申购获配的新股，从新股获配日至新股上市日之间不能自由转让。

#### 7.4.12.2 期末持有的暂时停牌等流通受限股票

注：无。

#### 7.4.12.3 期末债券正回购交易中作为抵押的债券

##### 7.4.12.3.1 银行间市场债券正回购

无。

##### 7.4.12.3.2 交易所市场债券正回购

无。

#### 7.4.12.4 期末参与转融通证券出借业务的证券

注：无。

#### 7.4.13 金融工具风险及管理

##### 7.4.13.1 风险管理政策和组织架构

本基金为被动式指数基金，其预期的风险和收益高于货币市场基金、债券型基金、混合型基金。本基金主要投资于标的指数成份股和备选成份股。

本基金在日常经营活动中面临的与这些金融工具相关的风险主要包括信用风险、流动性风险及市场风险。本基金的基金管理人从事风险管理的主要目标是争取将以上风险控制在限定的范围之内，力争实现基金净值增长率与标的指数增长率间的高度正相关，并保持跟踪误差在合同约定的范围内。

本基金的基金管理人致力于全面内部控制体系的建设，建立了从董事会层面到各业务部门的风险管理组织架构。本基金的基金管理人在董事会下设风险控制和合规审计委员会，主要负责制定基金管理人风险控制战略和控制政策、协调突发重大风险等事项；督察长负责对基金管理人各业务环节合法合规运作进行监督检查，组织、指导基金管理人内部监察稽核工作，并可向董事会和中国证监会直接报告；在公司内部设立独立的监察稽核部，专职负责对基金管理人各部门、各业务的风险控制情况进行督促和检查，并适时提出整改建议。

本基金的基金管理人对于金融工具的风险管理方法主要是通过定性分析和定量分析的方法去估测各种风险产生的可能损失。从定性分析的角度出发，判断风险损失的严重程度和出现同类风险损失的频度。而从定量分析的角度出发，根据本基金的投资目标，结合基金资产所运用金融工具特征通过特定的风险量化指标、模型，日常的量化报告，确定风险损失的限度和相应置信程度，及时可靠地对各种风险进行监督、检查和评估，并通过相应决策，将风险控制可在承受的范围之内。

##### 7.4.13.2 信用风险

信用风险是指基金在交易过程中因交易对手未履行合约责任，或者基金所投资证券的发行人出现违约、拒绝支付到期本息等情况，导致基金资产损失和收益变化的风险。

本基金的基金管理人在交易前对交易对手的资信状况进行了充分的评估。本基金的银行存款存放在本基金的托管行中国建设银行股份有限公司，与该银行存款相关的信用风险不重大。

本基金在交易所进行的交易均以中国证券登记结算有限责任公司为交易对手完成证券交收和款项清算，违约风险可能性很小；在银行间同业市场进行交易前均对交易对手进行信用评估并对证券交割方式进行限制以控制相应的信用风险。

本基金的基金管理人建立了信用风险管理流程，通过对投资品种信用等级评估来控制证券发行人的信用风险，且通过分散化投资以分散信用风险。

于 2020 年 12 月 31 日，本基金未持有信用类债券（2019 年 12 月 31 日：未持有）。

#### 7.4.13.2.1 按短期信用评级列示的债券投资

注：无。

#### 7.4.13.2.2 按短期信用评级列示的资产支持证券投资

注：无。

#### 7.4.13.2.3 按短期信用评级列示的同业存单投资

注：无。

#### 7.4.13.2.4 按长期信用评级列示的债券投资

注：无。

#### 7.4.13.2.5 按长期信用评级列示的资产支持证券投资

注：无。

#### 7.4.13.2.6 按长期信用评级列示的同业存单投资

注：无。

### 7.4.13.3 流动性风险

流动性风险是指基金所持金融工具变现的难易程度。本基金的流动性风险一方面来自于基金份额持有人可随时要求赎回其持有的基金份额，另一方面来自于投资品种所处的交易市场不活跃而带来的变现困难或因投资集中而无法在市场出现剧烈波动的情况下以合理的价格变现。

针对兑付赎回资金的流动性风险，本基金的基金管理人每日对本基金的申购赎回情况进行严密监控并预测流动性需求，保持基金投资组合中的可用现金头寸与之相匹配。本基金的基金管理人在基金合同中设计了巨额赎回条款，约定在非常情况下赎回申请的处理方式，控制因开放申购赎回模式带来的流动性风险，有效保障基金持有人利益。

针对投资品种变现的流动性风险，本基金的基金管理人通过独立的风险管理职能部门设定流动性

比例要求，对流动性指标进行持续的监测和分析，包括组合持仓集中度指标、组合在短时间内变现能力的综合指标、组合中变现能力较差的投资品种比例以及流通受限制的投资品种比例等。本基金所持大部分证券均可在证券交易所或银行间同业市场进行交易，因此除附注中列示的部分基金资产流通暂时受限制不能自由转让的情况外，其余金融资产均能以合理价格适时变现。此外，本基金可通过卖出回购金融资产方式借入短期资金应对流动性需求，其上限一般不超过基金持有的债券投资的公允价值。

于 2020 年 12 月 31 日，本基金所持有的全部金融负债的合同约定到期日均为一个月以内且不计息，可赎回基金份额净值（所有者权益）无固定到期日且不计息，因此账面余额即为未折现的合约到期现金流量。

#### 7.4.13.3.1 金融资产和金融负债的到期期限分析

注：无。

#### 7.4.13.3.2 报告期内本基金组合资产的流动性风险分析

本基金的基金管理人在基金运作过程中严格按照《公开募集证券投资基金运作管理办法》及《公开募集开放式证券投资基金流动性风险管理规定》（自 2017 年 10 月 1 日起施行）等法规的要求对本基金组合资产的流动性风险进行管理，通过独立的风险管理部门对本基金的组合持仓集中度指标、流通受限制的投资品种比例以及组合在短时间内变现能力的综合指标等流动性指标进行持续的监测和分析。

本基金所持部分证券在证券交易所上市，其余亦可在银行间同业市场交易，部分基金资产流通暂时受限制不能自由转让的情况参见附注“期末本基金持有的流通受限证券”。此外，本基金可通过卖出回购金融资产方式借入短期资金应对流动性需求，其上限一般不超过基金持有的债券投资的公允价值。本基金主动投资于流动性受限资产的市值合计不得超过基金资产净值的 15%。

本基金的基金管理人每日对基金组合资产中 7 个工作日可变现资产的可变现价值进行审慎评估与测算，确保每日确认的净赎回申请不得超过 7 个工作日可变现资产的可变现价值。

同时，本基金的基金管理人通过合理分散逆回购交易的到期日与交易对手的集中度；按照穿透原则对交易对手的财务状况、偿付能力及杠杆水平等进行必要的尽职调查与严格的准入管理，以及对不同的交易对手实施交易额度管理并进行动态调整等措施严格管理本基金从事逆回购交易的流动性风险和交易对手风险。此外，本基金的基金管理人建立了逆回购交易质押品管理制度：根据

质押品的资质确定质押率水平；持续监测质押品的风险状况与价值变动以确保质押品按公允价值计算足额；并在与私募类证券资管产品及中国证监会认定的其他主体为交易对手开展逆回购交易时，可接受质押品的资质要求与基金合同约定的投资范围保持一致。

#### 7.4.13.4 市场风险

市场风险是指基金所持金融工具的公允价值或未来现金流量因所处市场各类价格因素的变动而发生波动的风险，包括利率风险、外汇风险和其他价格风险。

##### 7.4.13.4.1 利率风险

利率风险是指金融工具的公允价值或未来现金流量受市场利率变动而发生波动的风险。利率敏感性金融工具均面临由于市场利率上升而导致公允价值下降的风险，其中浮动利率类金融工具还面临每个付息期间结束根据市场利率重新定价时对于未来现金流影响的风险。

本基金持有的利率敏感性资产为银行存款、结算备付金，其余金融资产和金融负债均不计息，因此本基金的收入及经营活动的现金流量在很大程度上独立于市场利率变化。本基金的基金管理人定期对本基金面临的利率敏感性缺口进行监控。

##### 7.4.13.4.1.1 利率风险敞口

单位：人民币元

本期末 2020年12月31日	1年以内	1-5年	5年以上	不计息	合计
资产					
银行存款	72,271,667.18	-	-	-	72,271,667.18
结算备付金	314,282.33	-	-	-	314,282.33
存出保证金	200,927.87	-	-	-	200,927.87
交易性金融资产	-	-	-	1,249,319,945.37	1,249,319,945.37
应收利息	-	-	-	7,983.35	7,983.35
应收申购款	-	-	-	4,793,384.84	4,793,384.84
应收证券清算款	-	-	-	1,474,824.37	1,474,824.37
资产总计	72,786,877.38	-	-	1,255,596,137.93	1,328,383,015.31
负债					
应付赎回款	-	-	-	5,290,049.02	5,290,049.02
应付管理人报酬	-	-	-	1,047,499.39	1,047,499.39
应付托管费	-	-	-	230,449.88	230,449.88
应付交易费用	-	-	-	530,761.91	530,761.91
其他负债	-	-	-	291,484.28	291,484.28



负债总计	-	-	-	7,390,244.48	7,390,244.48
利率敏感度缺口	72,786,877.38	-	-	-1,248,205,893.45	1,320,992,770.83
上年度末 2019年12月31日	1年以内	1-5年	5年以上	不计息	合计
资产					
银行存款	66,520,067.63	-	-	-	66,520,067.63
结算备付金	1,637,892.62	-	-	-	1,637,892.62
存出保证金	183,804.50	-	-	-	183,804.50
交易性金融资产	-	-	-	-1,218,671,087.23	1,218,671,087.23
应收利息	-	-	-	15,622.25	15,622.25
应收申购款	-	-	-	16,703,816.35	16,703,816.35
资产总计	68,341,764.75	-	-	-1,235,390,525.83	1,303,732,290.58
负债					
应付赎回款	-	-	-	7,337,446.73	7,337,446.73
应付管理人报酬	-	-	-	1,036,764.59	1,036,764.59
应付托管费	-	-	-	228,088.19	228,088.19
应付证券清算款	-	-	-	5,644,890.44	5,644,890.44
应付交易费用	-	-	-	468,686.50	468,686.50
其他负债	-	-	-	295,035.41	295,035.41
负债总计	-	-	-	15,010,911.86	15,010,911.86
利率敏感度缺口	68,341,764.75	-	-	-1,220,379,613.97	1,288,721,378.72

注：表中所示为本基金资产及负债的账面价值，并按照合约规定的利率重新定价日或到期日孰早者予以分类。

#### 7.4.13.4.1.2 利率风险的敏感性分析

注：于2020年12月31日，本基金持有的交易性债券投资和资产支持证券公允价值占基金资产净值的比例为0.00%。（2019年12月31日：未持有），因此当利率发生合理、可能的变动时，对于本基金资产净值无重大影响（2019年12月31日：同）。

#### 7.4.13.4.2 外汇风险

外汇风险是指金融工具的公允价值或未来现金流量因外汇汇率变动而发生波动的风险。本基金的所有资产及负债以人民币计价，因此无重大外汇风险。

##### 7.4.13.4.2.1 外汇风险敞口

注：无。

#### 7.4.13.4.2.2 外汇风险的敏感性分析

注：无。

#### 7.4.13.4.3 其他价格风险

其他价格风险是指基金所持金融工具的公允价值或未来现金流量因除市场利率和外汇汇率以外的市场价格因素变动而发生波动的风险。本基金主要投资于标的指数成份券和备选成份券，所面临的其他价格风险来源于标的指数成份券和备选成份券证券发行主体自身经营情况或特殊事项的影响，也可能来源于证券市场整体波动的影响。

本基金为被动式指数基金，原则上采用完全复制的方法，按照个券在标的指数中的基准权重构建投资组合。基金所构建的指数化投资组合将根据标的指数成份券及其权重的变动而进行相应调整。同时，本基金还将根据法律法规中的投资比例限制、申购赎回变动情况、新股增发等变化，对基金投资组合进行相应调整，以保证基金份额净值增长率与标的指数间的高度正相关和跟踪误差最小化。

本基金通过投资组合的分散化降低其他价格风险。

本基金投资于标的指数成份股及其备选成份股的比例不低于基金资产净值的 90%，且不低于非现金基金资产的 80%。

此外，本基金的基金管理人每日对本基金所持有的证券价格实施监控，定期运用多种定量方法对基金进行风险度量，包括 VaR (Value at Risk) 指标等来测试本基金面临的潜在价格风险，及时可靠地对风险进行跟踪和控制。

##### 7.4.13.4.3.1 其他价格风险敞口

金额单位：人民币元

项目	本期末 2020年12月31日		上年度末 2019年12月31日	
	公允价值	占基金资产净值比例 (%)	公允价值	占基金资产净值比例 (%)
交易性金融资产—股票投资	1,249,319,945.37	94.57	1,218,671,087.23	94.56
交易性金融资产—基金投资	—	—	—	—
交易性金融资产—债券投资	—	—	—	—
交易性金融资产—贵金属投资	—	—	—	—

衍生金融资产—权证投资	-	-	-	-
其他	-	-	-	-
合计	1,249,319,945.37	94.57	1,218,671,087.23	94.56

注：债券投资为可转换债券、可交换债券投资。

#### 7.4.13.4.3.2 其他价格风险的敏感性分析

假设	除业绩比较基准外的其他市场变量保持不变		
	相关风险变量的变动	对资产负债表日基金资产净值的影响金额（单位：人民币元）	
		本期末（2020年12月31日）	上年度末（2019年12月31日）
分析	业绩比较基准上升5%	61,906,505.46	60,659,019.23
	业绩比较基准下降5%	-61,906,505.46	-60,659,019.23

注：无。

#### 7.4.13.4.4 采用风险价值法管理风险

无。

#### 7.4.14 有助于理解和分析会计报表需要说明的其他事项

##### (1) 公允价值

##### (a) 金融工具公允价值计量的方法

公允价值计量结果所属的层次，由对公允价值计量整体而言具有重要意义的输入值所属的最低层次决定：

第一层次：相同资产或负债在活跃市场上未经调整的报价。

第二层次：除第一层次输入值外相关资产或负债直接或间接可观察的输入值。

第三层次：相关资产或负债的不可观察输入值。

##### (b) 持续的以公允价值计量的金融工具

##### (i) 各层次金融工具公允价值

于2020年12月31日，本基金持有的以公允价值计量且其变动计入当期损益的金融资产中属

于第一层次的余额为 1,244,518,867.73 元，属于第二层次的余额为 4,801,077.64 元，无属于第三层次的余额(2019 年 12 月 31 日：第一层次 1,214,959,920.00 元，第二层次 3,711,167.23 元，无第三层次)。

(ii) 公允价值所属层次间的重大变动

本基金以导致各层次之间转换的事项发生日为确认各层次之间转换的时点。

对于证券交易所上市的股票和债券，若出现重大事项停牌、交易不活跃(包括涨跌停时的交易不活跃)、或属于非公开发行等情况，本基金不会于停牌日至交易恢复活跃日期间、交易不活跃期间及限售期间将相关股票和债券的公允价值列入第一层次；并根据估值调整中采用的不可观察输入值对于公允价值的影响程度，确定相关股票和债券公允价值应属第二层次还是第三层次。

(iii) 第三层次公允价值余额和本期变动金额

无。

(c) 非持续的以公允价值计量的金融工具

于 2020 年 12 月 31 日，本基金未持有非持续的以公允价值计量的金融资产(2019 年 12 月 31 日：同)。

(d) 不以公允价值计量的金融工具

不以公允价值计量的金融资产和负债主要包括应收款项和其他金融负债，其账面价值与公允价值相差很小。

(2) 除公允价值外，截至资产负债表日本基金无需要说明的其他重要事项。

## § 8 投资组合报告

### 8.1 期末基金资产组合情况

金额单位：人民币元

序号	项目	金额	占基金总资产的比例 (%)
1	权益投资	1,249,319,945.37	94.05
	其中：股票	1,249,319,945.37	94.05
2	基金投资	-	-
3	固定收益投资	-	-
	其中：债券	-	-
	资产支持证券	-	-
4	贵金属投资	-	-
5	金融衍生品投资	-	-
6	买入返售金融资产	-	-
	其中：买断式回购的买入返售金融资产	-	-
7	银行存款和结算备付金合计	72,585,949.51	5.46

8	其他各项资产	6,477,120.43	0.49
9	合计	1,328,383,015.31	100.00

## 8.2 报告期末按行业分类的股票投资组合

### 8.2.1 报告期末指数投资按行业分类的境内股票投资组合

代码	行业类别	公允价值（元）	占基金资产净值比例（%）
A	农、林、牧、渔业	-	-
B	采矿业	-	-
C	制造业	-	-
D	电力、热力、燃气及水生产和供应业	-	-
E	建筑业	-	-
F	批发和零售业	-	-
G	交通运输、仓储和邮政业	-	-
H	住宿和餐饮业	-	-
I	信息传输、软件和信息技术服务业	-	-
J	金融业	1,244,460,400.65	94.21
K	房地产业	-	-
L	租赁和商务服务业	-	-
M	科学研究和技术服务业	-	-
N	水利、环境和公共设施管理业	-	-
O	居民服务、修理和其他服务业	-	-
P	教育	-	-
Q	卫生和社会工作	-	-
R	文化、体育和娱乐业	-	-
S	综合	-	-
	合计	1,244,460,400.65	94.21

### 8.2.2 报告期末积极投资按行业分类的境内股票投资组合

代码	行业类别	公允价值（元）	占基金资产净值比例（%）
A	农、林、牧、渔业	-	-
B	采矿业	-	-
C	制造业	1,996,100.71	0.15
D	电力、热力、燃气及水生产和供应业	-	-
E	建筑业	-	-

F	批发和零售业	16,322.72	0.00
G	交通运输、仓储和邮政业	19,998.88	0.00
H	住宿和餐饮业	-	-
I	信息传输、软件和信息技术服务业	1,001,505.77	0.08
J	金融业	1,714,383.21	0.13
K	房地产业	-	-
L	租赁和商务服务业	-	-
M	科学研究和技术服务业	-	-
N	水利、环境和公共设施管理业	62,972.16	0.00
O	居民服务、修理和其他服务业	-	-
P	教育	-	-
Q	卫生和社会工作	-	-
R	文化、体育和娱乐业	48,261.27	0.00
S	综合	-	-
	合计	4,859,544.72	0.37

### 8.2.3 报告期末按行业分类的港股通投资股票投资组合

注：无。

### 8.3 期末按公允价值占基金资产净值比例大小排序的所有股票投资明细

#### 8.3.1 期末指数投资按公允价值占基金资产净值比例大小排序的所有股票投资明细

金额单位：人民币元

序号	股票代码	股票名称	数量（股）	公允价值（元）	占基金资产净值比例（%）
1	601318	中国平安	2,094,826	182,207,965.48	13.79
2	600030	中信证券	4,270,310	125,547,114.00	9.50
3	300059	东方财富	3,454,160	107,078,960.00	8.11
4	601601	中国太保	1,715,674	65,881,881.60	4.99
5	601688	华泰证券	2,950,575	53,139,855.75	4.02
6	600837	海通证券	3,871,764	49,790,885.04	3.77
7	600999	招商证券	1,860,319	43,419,845.46	3.29
8	601211	国泰君安	2,260,795	39,631,736.35	3.00
9	601628	中国人寿	835,082	32,058,797.98	2.43
10	600958	东方证券	2,093,728	24,350,056.64	1.84
11	601336	新华保险	418,192	24,242,590.24	1.84
12	000776	广发证券	1,483,665	24,154,066.20	1.83
13	000166	申万宏源	4,518,740	23,858,947.20	1.81
14	601377	兴业证券	2,685,543	23,310,513.24	1.76

15	601901	方正证券	2,065,904	21,423,424.48	1.62
16	601066	中信建投	480,200	20,168,400.00	1.53
17	600109	国金证券	1,212,920	19,734,208.40	1.49
18	002736	国信证券	1,445,586	19,717,793.04	1.49
19	601788	光大证券	979,206	18,134,895.12	1.37
20	000783	长江证券	1,940,393	16,299,301.20	1.23
21	601108	财通证券	1,259,400	15,931,410.00	1.21
22	601555	东吴证券	1,556,249	15,344,615.14	1.16
23	002797	第一创业	1,474,660	14,672,867.00	1.11
24	601099	太平洋	3,416,900	13,940,952.00	1.06
25	601878	浙商证券	905,900	13,860,270.00	1.05
26	300033	同花顺	107,800	13,365,044.00	1.01
27	000728	国元证券	1,312,532	11,760,286.72	0.89
28	600705	中航资本	2,682,916	11,751,172.08	0.89
29	600061	国投资本	847,602	11,722,335.66	0.89
30	000750	国海证券	1,910,550	11,195,823.00	0.85
31	601162	天风证券	1,670,800	10,191,880.00	0.77
32	002500	山西证券	1,079,750	9,663,762.50	0.73
33	601198	东兴证券	691,300	9,208,116.00	0.70
34	601990	南京证券	739,181	9,069,750.87	0.69
35	600369	西南证券	1,665,575	8,960,793.50	0.68
36	002673	西部证券	877,772	8,900,608.08	0.67
37	600909	华安证券	1,089,100	8,712,800.00	0.66
38	002926	华西证券	658,000	8,211,840.00	0.62
39	601881	中国银河	646,300	8,085,213.00	0.61
40	600155	华创阳安	610,500	8,052,495.00	0.61
41	002670	国盛金控	582,096	8,003,820.00	0.61
42	600390	五矿资本	1,127,400	7,869,252.00	0.60
43	600918	中泰证券	384,300	7,109,550.00	0.54
44	601319	中国人保	1,067,700	7,014,789.00	0.53
45	000686	东北证券	703,935	6,912,641.70	0.52
46	601236	红塔证券	364,300	6,772,337.00	0.51
47	601456	国联证券	291,100	6,209,163.00	0.47
48	002939	长城证券	466,800	6,007,716.00	0.45
49	000627	天茂集团	990,700	4,824,709.00	0.37
50	601696	中银证券	153,257	4,242,153.76	0.32
51	600120	浙江东方	670,100	4,000,497.00	0.30
52	000563	陕国投 A	993,602	3,745,879.54	0.28
53	600901	江苏租赁	598,900	3,299,939.00	0.25
54	600643	爱建集团	406,606	3,057,677.12	0.23
55	000046	泛海控股	781,500	2,563,320.00	0.19
56	002945	华林证券	135,400	2,040,478.00	0.15

57	600291	西水股份	328,768	1,864,114.56	0.14
58	600053	九鼎投资	65,200	1,274,660.00	0.10
59	002423	中粮资本	92,400	894,432.00	0.07

### 8.3.2 期末积极投资按公允价值占基金资产净值比例大小排序的所有股票投资明细

金额单位：人民币元

序号	股票代码	股票名称	数量（股）	公允价值（元）	占基金资产净值比例（%）
1	601995	中金公司	24,951	1,714,383.21	0.13
2	300999	金龙鱼	7,677	677,802.33	0.05
3	688568	中科星图	11,020	483,778.00	0.04
4	688095	福昕软件	1,981	453,232.99	0.03
5	300896	爱美客	473	285,389.28	0.02
6	688529	豪森股份	6,125	165,987.50	0.01
7	688377	迪威尔	7,894	147,459.92	0.01
8	300869	康泰医学	862	95,578.56	0.01
9	688678	福立旺	4,198	80,811.50	0.01
10	688577	浙海德曼	1,503	63,141.03	0.00
11	688585	上纬新材	4,922	61,574.22	0.00
12	300860	锋尚文化	381	48,261.27	0.00
13	300867	圣元环保	1,498	47,891.06	0.00
14	300861	美畅股份	895	45,734.50	0.00
15	300919	中伟股份	610	37,521.10	0.00
16	300872	天阳科技	871	32,958.64	0.00
17	300870	欧陆通	478	31,390.26	0.00
18	300900	广联航空	879	29,147.64	0.00
19	300868	杰美特	593	25,665.04	0.00
20	300871	回盛生物	618	23,916.60	0.00
21	300910	瑞丰新材	474	22,690.38	0.00
22	003026	中晶科技	461	21,740.76	0.00
23	300873	海晨股份	484	19,998.88	0.00
24	300891	惠云钛业	1,143	18,745.20	0.00
25	003029	吉大正元	716	18,716.24	0.00
26	003028	振邦智能	432	18,010.08	0.00
27	300908	仲景食品	285	17,225.40	0.00
28	300892	品渥食品	272	16,322.72	0.00
29	300864	南大环境	166	15,081.10	0.00
30	300889	爱克股份	479	14,427.48	0.00
31	300890	翔丰华	286	13,971.10	0.00
32	300902	国安达	551	13,367.26	0.00
33	300895	铜牛信息	283	12,819.90	0.00
34	300876	蒙泰高新	350	12,817.00	0.00
35	300907	康平科技	473	12,700.05	0.00



36	300879	大叶股份	466	12,637.92	0.00
37	300882	万胜智能	440	11,347.60	0.00
38	300893	松原股份	276	9,682.08	0.00
39	300918	南山智尚	1,063	9,503.22	0.00
40	300881	盛德鑫泰	291	9,402.21	0.00
41	300886	华业香料	147	6,713.49	0.00

#### 8.4 报告期内股票投资组合的重大变动

##### 8.4.1 累计买入金额超出期初基金资产净值 2%或前 20 名的股票明细

金额单位：人民币元

序号	股票代码	股票名称	本期累计买入金额	占期初基金资产净值比例(%)
1	601318	中国平安	120,841,941.06	9.38
2	600030	中信证券	82,510,761.64	6.40
3	600570	恒生电子	54,013,389.78	4.19
4	300059	东方财富	52,010,094.78	4.04
5	600837	海通证券	48,558,309.11	3.77
6	601688	华泰证券	44,703,546.08	3.47
7	601601	中国太保	40,460,831.22	3.14
8	600999	招商证券	26,429,311.24	2.05
9	601211	国泰君安	25,923,989.56	2.01
10	300033	同花顺	20,087,868.16	1.56
11	601628	中国人寿	18,855,417.85	1.46
12	601066	中信建投	16,769,386.24	1.30
13	600958	东方证券	15,485,430.00	1.20
14	000166	申万宏源	15,230,129.25	1.18
15	000776	广发证券	14,390,668.63	1.12
16	601377	兴业证券	14,018,517.15	1.09
17	601336	新华保险	13,881,259.45	1.08
18	002736	国信证券	13,784,641.90	1.07
19	601162	天风证券	13,772,989.70	1.07
20	601788	光大证券	11,934,369.15	0.93

注：买入金额按买入成交金额（成交单价乘以成交数量）填列，不考虑相关交易费用。

##### 8.4.2 累计卖出金额超出期初基金资产净值 2%或前 20 名的股票明细

金额单位：人民币元

序号	股票代码	股票名称	本期累计卖出金额	占期初基金资产净值比例(%)
1	601318	中国平安	112,869,062.24	8.76
2	600030	中信证券	101,613,912.80	7.88
3	600837	海通证券	65,715,500.84	5.10
4	300059	东方财富	58,790,537.59	4.56
5	600570	恒生电子	56,537,185.02	4.39
6	601601	中国太保	48,813,684.10	3.79

7	601688	华泰证券	42,942,847.61	3.33
8	601211	国泰君安	37,479,522.72	2.91
9	600999	招商证券	29,063,121.42	2.26
10	601628	中国人寿	26,733,187.37	2.07
11	000166	申万宏源	21,040,403.69	1.63
12	000776	广发证券	20,613,747.69	1.60
13	601336	新华保险	19,513,015.13	1.51
14	600958	东方证券	17,434,464.58	1.35
15	601377	兴业证券	15,894,673.29	1.23
16	601901	方正证券	15,400,242.61	1.20
17	601788	光大证券	15,036,251.44	1.17
18	002736	国信证券	14,941,491.72	1.16
19	600109	国金证券	13,735,247.80	1.07
20	601108	财通证券	13,468,019.61	1.05

注：卖出金额按卖出成交金额（成交单价乘以成交数量）填列，不考虑相关交易费用。

#### 8.4.3 买入股票的成本总额及卖出股票的收入总额

单位：人民币元

买入股票成本（成交）总额	956,182,733.96
卖出股票收入（成交）总额	1,082,283,247.11

注：买入股票成本、卖出股票收入均按买卖成交金额（成交单价乘以成交数量）填列，不考虑相关交易费用。

#### 8.5 期末按债券品种分类的债券投资组合

注：无。

#### 8.6 期末按公允价值占基金资产净值比例大小排序的前五名债券投资明细

注：无。

#### 8.7 期末按公允价值占基金资产净值比例大小排序的所有资产支持证券投资明细

注：无。

#### 8.8 报告期末按公允价值占基金资产净值比例大小排序的前五名贵金属投资明细

注：无。

#### 8.9 期末按公允价值占基金资产净值比例大小排序的前五名权证投资明细

注：无。

#### 8.10 报告期末本基金投资的股指期货交易情况说明

##### 8.10.1 报告期末本基金投资的股指期货持仓和损益明细

注：无。

## 8.10.2 本基金投资股指期货的投资政策

本基金投资股指期货将根据风险管理的原则，以套期保值为目的，主要选择流动性好、交易活跃的股指期货合约。本基金力争利用股指期货的杠杆作用，降低申购赎回时现金资产对投资组合的影响及投资组合仓位调整的交易成本，达到稳定投资组合资产净值的目的。

## 8.11 报告期末本基金投资的国债期货交易情况说明

### 8.11.1 本期国债期货投资政策

本基金基金合同的投资范围尚未包含国债期货投资。

### 8.11.2 报告期末本基金投资的国债期货持仓和损益明细

注：本基金基金合同的投资范围尚未包含国债期货投资。

### 8.11.3 本期国债期货投资评价

本基金基金合同的投资范围尚未包含国债期货投资。

## 8.12 投资组合报告附注

### 8.12.1 基金投资的前十名证券的发行主体本期是否出现被监管部门立案调查，或在报告编制日前一年内受到公开谴责、处罚的情形

中信证券

关于对中信证券股份有限公司北京紫竹院路证券营业部采取责令改正措施的决定，具体如下：

中信证券股份有限公司北京紫竹院路证券营业部：

经查，你营业部存在以下违规行为：

1. 存在多名客户开户资料重要信息填写缺失、未对高龄客户职业信息填写异常进行核实、同一客户同日填写的两份信息登记材料内容不一致、测评打分加总错误导致评级结果出现偏差等问题，违反了《中国证监会关于加强证券经纪业务管理的规定》第三条第（一）项、第（二）项及《证券公司和证券投资基金管理公司合规管理办法》第六条第（一）项、第（二）项的规定。

2. 未按规定向我局报告营业部负责人孙丽丽任职情况，违反了《证券公司董事、监事和高级管理人员任职资格监管办法》第三十四条的规定。

3. 无法提供营业场所计算机设备及对应媒介访问控制地址（MAC 地址）的登记记录变更及历史登记数据，违反了《证券公司内部控制指引》第七条第（一）项的规定。

上述行为反映出你营业部内部控制不完善。根据《证券公司监督管理条例》第七十条及《证券公司和证券投资基金管理公司合规管理办法》第三十二条，我局决定责令你营业部限期改正，你营业部应当对存在的问题予以整改，完善内部控制机制，做好开户审核、人员任免备案、客户适当性管理工作，切实加强异常交易监控，防止营销人员在执业过程中从事违法违规或者超越代

理权限、损害客户合法利益的行为。你营业部应于 2020 年 6 月 30 日前向我局报送书面整改报告。

如果对本监督管理措施不服，可在收到本决定书之日起 60 日内向中国证券监督管理委员会提出行政复议申请，也可以在收到本决定书之日起 6 个月内向有管辖权的人民法院提起诉讼。复议与诉讼期间，上述监督管理措施不停止执行。

对上述股票的投资决策程序的说明：本基金为指数基金，为更好地跟踪标的指数，控制跟踪误差，对该证券的投资属于按照指数成分股的权重进行配置，符合指数基金的管理规定，该证券的投资已执行内部严格的投资决策流程，符合法律法规和公司制度的规定。

交易商协会自律处分信息，具体如下：

中信证券股份有限公司（以下简称“中信证券”）作为债务融资工具主承销商，在部分债务融资工具选聘主承销商的投标过程中，中标承销费率远低于市场正常水平，预估承销费收入远低于其业务开展平均成本。

依据相关自律规定，经 2020 年第 5 次自律处分会议审议，对中信证券予以警告，责令其针对本次事件中暴露出的问题进行全面深入的整改。

对上述股票的投资决策程序的说明：本基金为指数基金，为更好地跟踪标的指数，控制跟踪误差，对该证券的投资属于按照指数成分股的权重进行配置，符合指数基金的管理规定，该证券的投资已执行内部严格的投资决策流程，符合法律法规和公司制度的规定。

### 8.12.2 基金投资的前十名股票是否超出基金合同规定的备选股票库

本基金投资的前十名证券没有超出基金合同规定的证券备选库。

### 8.12.3 期末其他各项资产构成

单位：人民币元

序号	名称	金额
1	存出保证金	200,927.87
2	应收证券清算款	1,474,824.37
3	应收股利	-
4	应收利息	7,983.35
5	应收申购款	4,793,384.84
6	其他应收款	-
7	待摊费用	-
8	其他	-
9	合计	6,477,120.43

### 8.12.4 期末持有的处于转股期的可转换债券明细

注：无。

## 8.12.5 期末股票中存在流通受限情况的说明

## 8.12.5.1 期末指数投资前十名股票中存在流通受限情况的说明

注：无。

## 8.12.5.2 期末积极投资前五名股票中存在流通受限情况的说明

金额单位：人民币元

序号	股票代码	股票名称	流通受限部分的公允价值	占基金资产净值比例 (%)	流通受限情况说明
1	601995	中金公司	1,714,383.21	0.13	锁定期股票
2	300999	金龙鱼	677,802.33	0.05	锁定期股票
3	688568	中科星图	483,778.00	0.04	锁定期股票
4	688095	福昕软件	453,232.99	0.03	锁定期股票
5	300896	爱美客	285,389.28	0.02	锁定期股票

## 8.12.6 投资组合报告附注的其他文字描述部分

由于四舍五入的原因，投资组合报告中数字分项之和与合计项之间可能存在尾差。

## § 9 基金份额持有人信息

## 9.1 期末基金份额持有人户数及持有人结构

份额单位：份

份额级别	持有人户数 (户)	户均持有的基金份额	持有人结构			
			机构投资者		个人投资者	
			持有份额	占总份额比例 (%)	持有份额	占总份额比例 (%)
鹏华证券保险分级	69,931	20,248.39	146,482,840.53	10.34	1,269,507,562.80	89.66
合计	69,931	20,248.39	146,482,840.53	10.34	1,269,507,562.80	89.66

## 9.2 期末上市基金前十名持有人

鹏华证券保险分级

序号	持有人名称	持有份额 (份)	占上市总份额比例 (%)
1	中国银河证券股份有限公司	6,868,285.00	4.47

2	施鸿宇	4,791,987.00	3.12
3	肖阿军	4,269,656.00	2.78
4	陈建燕	3,529,692.00	2.30
5	中国太平洋人寿保险股份有限公司—传统—普通保险产品	3,205,401.00	2.09
6	李怡名	3,128,089.00	2.04
7	太平洋证券—包商银行—太平洋证券久久盈 2 号集合资产管理计划	2,956,439.00	1.92
8	丁碧霞	2,952,706.00	1.92
9	戚淑琴	2,775,527.00	1.81
10	刘炜	2,604,363.00	1.69

注：持有人为场内持有人。

### 9.3 期末基金管理人的从业人员持有本基金的情况

项目	份额级别	持有份额总数（份）	占基金总份额比例（%）
基金管理人所有从业人员持有本基金	鹏华证券保险分级	536,049.31	0.0379
	鹏华证券保险分级 A	-	-
	鹏华证券保险分级 B	-	-
	合计	536,049.31	0.0379

注：截至本报告期末，本基金管理人从业人员投资、持有本基金符合相关法律法规、中国证监会规定及相关管理制度的规定。

### 9.4 期末基金管理人的从业人员持有本开放式基金份额总量区间情况

注：截止本报告期末，本公司高级管理人员、基金投资和研究部门负责人及本基金的基金经理未持有本基金份额。

### 9.5 期末兼任私募资产管理计划投资经理的基金经理本人及其直系亲属持有本人管理的产品的情况

注：无。

## § 10 开放式基金份额变动

单位：份

项目	鹏华证券保险分级	鹏华证券保险分级 A	鹏华证券保险分级 B
基金合同生效日（2014 年 5	168,124,681.70	110,201,626.00	110,201,626.00

月 5 日) 基金 份额总额			
本报告期期初 基金份额总额	876,298,482.24	62,399,900.00	62,399,900.00
本报告期基金 总申购份额	1,430,460,620.55	-	-
减: 本报告期 基金总赎回份 额	1,571,682,325.83	-	-
本报告期基金 拆分变动份额 (份额减少以 “-”填列)	680,913,626.37	-62,399,900.00	-62,399,900.00
本报告期期末 基金份额总额	1,415,990,403.33	-	-

## § 11 重大事件揭示

### 11.1 基金份额持有人大会决议

本基金基金份额持有人大会已通过通讯方式召开, 审议《关于鹏华中证 800 证券保险指数分级证券投资基金转型并修改基金合同等相关事项的议案》。大会表决投票时间自 2020 年 9 月 28 日起, 至 2020 年 10 月 28 日 17:00 止。根据计票结果, 本人直接出具有效表决意见或授权他人代表出具有效表决意见的基金份额持有人所代表的鹏华证券保险份额、鹏华证保 A 份额、鹏华证保 B 份额均少于权益登记日(2020 年 9 月 28 日)各自基金份额总数的二分之一, 未达到法定的基金份额持有人会议召开条件, 故本次基金份额持有人大会召开失败。

### 11.2 基金管理人、基金托管人的专门基金托管部门的重大人事变动

报告期内基金管理人、基金托管人未发生重大人事变动。

### 11.3 涉及基金管理人、基金财产、基金托管业务的诉讼

无。

### 11.4 基金投资策略的改变

无。

### 11.5 为基金进行审计的会计师事务所情况

本报告期内未改聘为本基金审计的会计师事务所。本年度应支付给普华永道中天会计师事务所(特殊普通合伙)审计费用 95,000.00 元, 该审计机构已提供审计服务的年限为 7 年。

## 11.6 管理人、托管人及其高级管理人员受稽查或处罚等情况

无。

## 11.7 基金租用证券公司交易单元的有关情况

## 11.7.1 基金租用证券公司交易单元进行股票投资及佣金支付情况

金额单位：人民币元

券商名称	交易单元数量	股票交易		应支付该券商的佣金		备注
		成交金额	占当期股票成交总额的比例	佣金	占当期佣金总量的比例	
长江证券	1	339,816,131.12	17.08%	309,674.88	17.24%	-
安信证券	1	291,441,852.32	14.65%	265,590.45	14.78%	-
光大证券	1	270,549,556.95	13.60%	246,551.67	13.72%	-
方正证券	2	173,873,258.16	8.74%	158,449.71	8.82%	-
兴业证券	3	151,449,353.13	7.61%	124,324.86	6.92%	-
中金公司	1	144,402,970.19	7.26%	131,591.72	7.32%	-
国信证券	1	134,590,933.49	6.76%	122,652.49	6.83%	-
广发证券	2	132,912,139.07	6.68%	121,121.64	6.74%	-
华泰证券	1	98,754,942.76	4.96%	89,995.07	5.01%	-
银河证券	2	95,060,606.60	4.78%	86,628.55	4.82%	-
天风证券	2	50,846,602.15	2.56%	43,588.36	2.43%	本报告期内新增1个
中信证券	1	27,084,762.19	1.36%	24,682.31	1.37%	-
平安证券	2	21,053,981.90	1.06%	19,186.76	1.07%	-
华西证券	1	13,278,401.58	0.67%	12,100.42	0.67%	-
国泰君安	2	12,170,928.16	0.61%	11,091.38	0.62%	-
长城证券	1	11,434,490.51	0.57%	10,420.36	0.58%	-
中金财富	1	11,319,387.99	0.57%	10,315.41	0.57%	-
东方财富证	1	7,199,910.70	0.36%	6,561.26	0.37%	本报



券						告期 内减 少1个
招商证券	1	1,359,898.50	0.07%	1,239.24	0.07%	-
中信建投	1	1,110,655.88	0.06%	1,012.01	0.06%	-
东莞证券	1	-	-	-	-	-
广州证券	1	-	-	-	-	-
海通证券	1	-	-	-	-	-
华创证券	1	-	-	-	-	-
瑞信方正	1	-	-	-	-	-
瑞银证券	1	-	-	-	-	-
上海证券	1	-	-	-	-	-
申万宏源	1	-	-	-	-	-
西部证券	1	-	-	-	-	-
湘财证券	1	-	-	-	-	-
中航证券	1	-	-	-	-	-
中泰证券	1	-	-	-	-	-
中银国际	1	-	-	-	-	-

注：注：交易单元选择的标准和程序：

1) 基金管理人负责选择代理本基金证券买卖的证券经营机构，使用其交易单元作为基金的专用交易单元，选择的标准是：

- (1) 实力雄厚，信誉良好，注册资本不少于3亿元人民币；
- (2) 财务状况良好，各项财务指标显示公司经营状况稳定；
- (3) 经营行为规范，最近二年未发生因重大违规行为而受到中国证监会处罚；
- (4) 内部管理规范、严格，具备健全的内控制度，并能满足基金运作高度保密的要求；
- (5) 具备基金运作所需的高效、安全的通讯条件，交易设施符合代理本基金进行证券交易的需要，并能为本基金提供全面的信息服务；

(6) 研究实力较强，有固定的研究机构和专门的研究人员，能及时为本基金提供高质量的咨询服务。

2) 选择交易单元的程序：

我公司根据上述标准，选定符合条件的证券公司作为租用交易单元的对象。我公司投研部门定期对所选定证券公司的服务进行综合评比，评比内容包括：提供研究报告质量、数量、及时性及提供研究服务主动性和质量等情况，并依据评比结果确定交易单元交易的具体情况。我公司在比较了多家证券经营机构的财务状况、经营状况、研究水平后，向券商租用交易单元作为基金专用交易单元。

### 11.7.2 基金租用证券公司交易单元进行其他证券投资的情况

注：无。

### 11.8 其他重大事件

序号	公告事项	法定披露方式	法定披露日期
1	鹏华中证 800 证券保险指数分级证券投资基金办理定期份额折算业务期间证保 A 份额停复牌的公告	《中国证券报》	2020 年 01 月 03 日
2	鹏华基金管理有限公司关于旗下部分基金参与中国农业银行股份有限公司基金申购（含定期定额申购）费率优惠活动的公告	《证券日报》	2020 年 01 月 04 日
3	鹏华基金管理有限公司关于旗下部分基金参与中国农业银行股份有限公司基金申购（含定期定额申购）费率优惠活动的公告	《证券时报》	2020 年 01 月 04 日
4	鹏华基金管理有限公司关于旗下部分基金参与中国农业银行股份有限公司基金申购（含定期定额申购）费率优惠活动的公告	《上海证券报》	2020 年 01 月 04 日
5	鹏华基金管理有限公司关于旗下部分基金参与中国农业银行股份有限公司基金申购（含定期定额申购）费率优惠活动的公告	《中国证券报》	2020 年 01 月 04 日
6	鹏华中证 800 证券保险指数分级证券投资基金定期份额折算前收盘价调整的公告	《中国证券报》	2020 年 01 月 06 日
7	鹏华中证 800 证券保险指数分级证券投资基金定期份额折算结果及恢复交易的公告	《中国证券报》	2020 年 01 月 06 日
8	鹏华基金管理有限公司关于旗下证券投资基金招募说明书的补充提示	《上海证券报》	2020 年 01 月 16 日
9	鹏华基金管理有限公司关于增加北京植信基金销售有限公司为旗下部分基金销售机构的公告	《中国证券报》	2020 年 01 月 17 日
10	鹏华基金管理有限公司关于旗下部分	《中国证券报》	2020 年 01 月 17 日

	基金参与青岛意才基金销售有限公司认、申购（含定期定额申购）费率优惠活动的公告		
11	鹏华基金管理有限公司关于旗下部分基金参与青岛意才基金销售有限公司认、申购（含定期定额申购）费率优惠活动的公告	《证券日报》	2020 年 01 月 17 日
12	鹏华基金管理有限公司关于旗下部分基金参与青岛意才基金销售有限公司认、申购（含定期定额申购）费率优惠活动的公告	《上海证券报》	2020 年 01 月 17 日
13	鹏华基金管理有限公司旗下部分基金 2019 年第 4 季度报告提示性公告	《上海证券报》	2020 年 01 月 20 日
14	鹏华基金管理有限公司旗下部分基金 2019 年第 4 季度报告提示性公告	《证券时报》	2020 年 01 月 20 日
15	鹏华基金管理有限公司旗下部分基金 2019 年第 4 季度报告提示性公告	《中国证券报》	2020 年 01 月 20 日
16	鹏华基金管理有限公司关于调整旗下基金 2020 年春节假期清算交收安排及申购赎回等交易业务的提示性公告	《上海证券报》	2020 年 02 月 03 日
17	鹏华基金管理有限公司关于调整旗下基金 2020 年春节假期清算交收安排及申购赎回等交易业务的提示性公告	《证券日报》	2020 年 02 月 03 日
18	鹏华基金管理有限公司关于调整旗下基金 2020 年春节假期清算交收安排及申购赎回等交易业务的提示性公告	《证券时报》	2020 年 02 月 03 日
19	鹏华基金管理有限公司关于使用不低于 5000 万元自有资金购买本公司旗下偏股型公募基金的公告	《证券日报》	2020 年 02 月 05 日
20	鹏华基金管理有限公司关于使用不低于 5000 万元自有资金购买本公司旗下偏股型公募基金的公告	《证券时报》	2020 年 02 月 05 日
21	鹏华基金管理有限公司关于使用不低于 5000 万元自有资金购买本公司旗下偏股型公募基金的公告	《中国证券报》	2020 年 02 月 05 日
22	鹏华基金管理有限公司关于使用不低于 5000 万元自有资金购买本公司旗下偏股型公募基金的公告	《上海证券报》	2020 年 02 月 05 日
23	鹏华基金管理有限公司关于增加江苏汇林保大基金销售有限公司为旗下部分基金销售机构的公告	《证券时报》	2020 年 02 月 14 日
24	鹏华基金管理有限公司关于增加江苏汇林保大基金销售有限公司为旗下部分基金销售机构的公告	《上海证券报》	2020 年 02 月 14 日

25	鹏华基金管理有限公司关于增加江苏汇林保大基金销售有限公司为旗下部分基金销售机构的公告	《中国证券报》	2020 年 02 月 14 日
26	鹏华基金管理有限公司关于旗下基金持有的股票停牌后估值方法变更的提示性公告	《中国证券报》、《上海证券报》、《证券日报》、《证券时报》	2020 年 03 月 17 日
27	鹏华基金管理有限公司关于增加奕丰基金销售有限公司为旗下部分基金销售机构的公告	《中国证券报》	2020 年 03 月 24 日
28	鹏华基金管理有限公司关于增加奕丰基金销售有限公司为旗下部分基金销售机构的公告	《证券日报》	2020 年 03 月 24 日
29	鹏华基金管理有限公司关于增加奕丰基金销售有限公司为旗下部分基金销售机构的公告	《上海证券报》	2020 年 03 月 24 日
30	鹏华基金管理有限公司关于增加奕丰基金销售有限公司为旗下部分基金销售机构的公告	《证券时报》	2020 年 03 月 24 日
31	鹏华基金管理有限公司关于延期披露旗下基金 2019 年年度报告的提示性公告	《上海证券报》	2020 年 03 月 28 日
32	鹏华基金管理有限公司关于延期披露旗下基金 2019 年年度报告的提示性公告	《证券时报》	2020 年 03 月 28 日
33	鹏华基金管理有限公司关于延期披露旗下基金 2019 年年度报告的提示性公告	《中国证券报》	2020 年 03 月 28 日
34	鹏华基金管理有限公司关于延期披露旗下基金 2019 年年度报告的提示性公告	《证券日报》	2020 年 03 月 28 日
35	鹏华基金管理有限公司关于旗下基金持有的股票停牌后估值方法变更的提示性公告	《中国证券报》、《上海证券报》、《证券日报》、《证券时报》	2020 年 04 月 15 日
36	鹏华基金管理有限公司旗下部分基金 2019 年年度报告提示性公告	《证券日报》	2020 年 04 月 18 日
37	鹏华基金管理有限公司旗下部分基金 2019 年年度报告提示性公告	《上海证券报》	2020 年 04 月 18 日
38	鹏华基金管理有限公司旗下部分基金 2019 年年度报告提示性公告	《证券时报》	2020 年 04 月 18 日
39	鹏华基金管理有限公司旗下部分基金 2019 年年度报告提示性公告	《中国证券报》	2020 年 04 月 18 日
40	鹏华基金管理有限公司旗下部分基金 2020 年第 1 季度报告提示性公告	《证券时报》	2020 年 04 月 22 日
41	鹏华基金管理有限公司旗下部分基金	《证券日报》	2020 年 04 月 22 日

	2020 年第 1 季度报告提示性公告		
42	鹏华基金管理有限公司旗下部分基金 2020 年第 1 季度报告提示性公告	《中国证券报》	2020 年 04 月 22 日
43	鹏华基金管理有限公司旗下部分基金 2020 年第 1 季度报告提示性公告	《上海证券报》	2020 年 04 月 22 日
44	鹏华基金管理有限公司关于结束旗下 基金在中信证券华南股份有限公司 (原广州证券股份有限公司) 申购费 率优惠活动的公告	《证券时报》	2020 年 04 月 28 日
45	鹏华基金管理有限公司关于结束旗下 基金在中信证券华南股份有限公司 (原广州证券股份有限公司) 申购费 率优惠活动的公告	《上海证券报》	2020 年 04 月 28 日
46	鹏华基金管理有限公司关于旗下部分 基金参与华安证券股份有限公司申购 (含定期定额申购) 费率优惠活动的 公告	《中国证券报》	2020 年 05 月 06 日
47	鹏华基金管理有限公司关于旗下部分 基金参与华安证券股份有限公司申购 (含定期定额申购) 费率优惠活动的 公告	《证券时报》	2020 年 05 月 06 日
48	鹏华基金管理有限公司关于旗下部分 基金参与华安证券股份有限公司申购 (含定期定额申购) 费率优惠活动的 公告	《上海证券报》	2020 年 05 月 06 日
49	鹏华基金管理有限公司关于旗下部分 基金参与华安证券股份有限公司申购 (含定期定额申购) 费率优惠活动的 公告	《证券日报》	2020 年 05 月 06 日
50	鹏华中证 800 证券保险指数分级证券 投资基金更新的招募说明书摘要	《中国证券报》	2020 年 05 月 15 日
51	鹏华基金管理有限公司关于旗下部分 基金参与万联证券股份有限公司申购 (含定期定额申购) 费率优惠活动的 公告	《证券时报》	2020 年 05 月 18 日
52	鹏华基金管理有限公司关于旗下部分 基金参与万联证券股份有限公司申购 (含定期定额申购) 费率优惠活动的 公告	《中国证券报》	2020 年 05 月 18 日
53	鹏华基金管理有限公司关于旗下部分 基金参与万联证券股份有限公司申购 (含定期定额申购) 费率优惠活动的 公告	《上海证券报》	2020 年 05 月 18 日
54	鹏华基金管理有限公司关于旗下部分	《证券日报》	2020 年 05 月 18 日

	基金参与万联证券股份有限公司申购（含定期定额申购）费率优惠活动的公告		
55	鹏华基金管理有限公司关于旗下基金在蒙商银行股份有限公司暂停办理相关销售业务的公告	《证券时报》、《中国证券报》、《上海证券报》、《证券日报》	2020年05月23日
56	鹏华基金管理有限公司关于旗下基金持有的股票停牌后估值方法变更的提示性公告	《上海证券报》、《中国证券报》、《证券时报》、《证券日报》	2020年06月03日
57	鹏华基金管理有限公司关于旗下部分基金参与交通银行股份有限公司手机银行渠道基金申购及定期定额投资费率优惠活动的公告	《上海证券报》	2020年07月01日
58	鹏华基金管理有限公司关于旗下部分基金参与交通银行股份有限公司手机银行渠道基金申购及定期定额投资费率优惠活动的公告	《证券日报》	2020年07月01日
59	鹏华基金管理有限公司关于旗下部分基金参与交通银行股份有限公司手机银行渠道基金申购及定期定额投资费率优惠活动的公告	《中国证券报》	2020年07月01日
60	鹏华基金管理有限公司关于旗下部分基金参与交通银行股份有限公司手机银行渠道基金申购及定期定额投资费率优惠活动的公告	《证券时报》	2020年07月01日
61	鹏华中证 800 证券保险指数分级证券投资基金可能发生不定期份额折算的提示公告	《中国证券报》	2020年07月07日
62	鹏华中证 800 证券保险指数分级证券投资基金不定期份额折算公告	《中国证券报》	2020年07月09日
63	关于鹏华中证 800 证券保险指数分级证券投资基金办理不定期份额折算业务期间证保 A 份额、证保 B 份额停复牌公告	《中国证券报》	2020年07月10日
64	鹏华中证 800 证券保险指数分级证券投资基金不定期份额折算前收盘价调整的公告	《中国证券报》	2020年07月13日
65	鹏华中证 800 证券保险指数分级证券投资基金不定期份额折算结果及恢复交易的公告	《中国证券报》	2020年07月13日
66	鹏华中证 800 证券保险指数分级证券投资基金 B 类份额溢价风险提示公告	《中国证券报》	2020年07月16日
67	鹏华基金管理有限公司旗下部分基金 2020 年第 2 季度报告提示性公告	《证券时报》	2020年07月17日

68	鹏华基金管理有限公司关于旗下基金持有的股票停牌后估值方法变更的提示性公告	《证券时报》	2020 年 07 月 17 日
69	鹏华基金管理有限公司关于旗下基金持有的股票停牌后估值方法变更的提示性公告	《证券日报》	2020 年 07 月 17 日
70	鹏华基金管理有限公司关于旗下基金持有的股票停牌后估值方法变更的提示性公告	《上海证券报》	2020 年 07 月 17 日
71	鹏华基金管理有限公司关于旗下基金持有的股票停牌后估值方法变更的提示性公告	《中国证券报》	2020 年 07 月 17 日
72	鹏华中证 800 证券保险指数分级证券投资基金 B 类份额溢价风险提示及停牌公告	《中国证券报》	2020 年 07 月 17 日
73	鹏华中证 800 证券保险指数分级证券投资基金 B 类份额溢价风险提示及停牌公告	《中国证券报》	2020 年 07 月 20 日
74	鹏华基金管理有限公司旗下部分基金 2020 年第 2 季度报告提示性公告	《证券时报》	2020 年 07 月 21 日
75	鹏华中证 800 证券保险指数分级证券投资基金 B 类份额溢价风险提示及停牌公告	《中国证券报》	2020 年 07 月 21 日
76	鹏华基金管理有限公司旗下部分基金 2020 年第 2 季度报告提示性公告	《上海证券报》	2020 年 07 月 21 日
77	鹏华基金管理有限公司旗下部分基金 2020 年第 2 季度报告提示性公告	《证券日报》	2020 年 07 月 21 日
78	鹏华基金管理有限公司旗下部分基金 2020 年第 2 季度报告提示性公告	《中国证券报》	2020 年 07 月 21 日
79	鹏华中证 800 证券保险指数分级证券投资基金 B 类份额溢价风险提示公告	《中国证券报》	2020 年 07 月 22 日
80	鹏华基金管理有限公司关于旗下部分基金参与阳光人寿保险股份有限公司认\申购费率优惠活动的公告	《上海证券报》	2020 年 07 月 22 日
81	鹏华基金管理有限公司关于旗下部分基金参与阳光人寿保险股份有限公司认\申购费率优惠活动的公告	《中国证券报》	2020 年 07 月 22 日
82	鹏华基金管理有限公司关于旗下部分基金参与阳光人寿保险股份有限公司认\申购费率优惠活动的公告	《证券时报》	2020 年 07 月 22 日
83	鹏华基金管理有限公司关于旗下部分基金参与阳光人寿保险股份有限公司认\申购费率优惠活动的公告	《证券日报》	2020 年 07 月 22 日
84	鹏华中证 800 证券保险指数分级证券	《中国证券报》	2020 年 07 月 23 日

	投资基金 B 类份额溢价风险提示公告		
85	鹏华中证 800 证券保险指数分级证券投资基金 B 类份额溢价风险提示公告	《中国证券报》	2020 年 07 月 24 日
86	鹏华中证 800 证券保险指数分级证券投资基金 B 类份额溢价风险提示及停牌公告	《中国证券报》	2020 年 07 月 27 日
87	鹏华中证 800 证券保险指数分级证券投资基金 B 类份额溢价风险提示及停牌公告	《中国证券报》	2020 年 07 月 28 日
88	鹏华中证 800 证券保险指数分级证券投资基金 B 类份额溢价风险提示及停牌公告	《中国证券报》	2020 年 07 月 29 日
89	鹏华中证 800 证券保险指数分级证券投资基金 B 类份额溢价风险提示及停牌公告	《中国证券报》	2020 年 07 月 30 日
90	鹏华中证 800 证券保险指数分级证券投资基金 B 类份额溢价风险提示及停牌公告	《中国证券报》	2020 年 07 月 31 日
91	鹏华基金管理有限公司关于旗下部分基金参与中信银行股份有限公司认\申购费率优惠活动的公告	《证券日报》	2020 年 08 月 03 日
92	鹏华基金管理有限公司关于旗下部分基金参与中信银行股份有限公司认\申购费率优惠活动的公告	《上海证券报》	2020 年 08 月 03 日
93	鹏华基金管理有限公司关于旗下部分基金参与中信银行股份有限公司认\申购费率优惠活动的公告	《证券时报》	2020 年 08 月 03 日
94	鹏华基金管理有限公司关于旗下部分基金参与中信银行股份有限公司认\申购费率优惠活动的公告	《中国证券报》	2020 年 08 月 03 日
95	鹏华中证 800 证券保险指数分级证券投资基金 B 类份额溢价风险提示公告	《中国证券报》	2020 年 08 月 03 日
96	鹏华中证 800 证券保险指数分级证券投资基金 B 类份额溢价风险提示公告	《中国证券报》	2020 年 08 月 04 日
97	鹏华中证 800 证券保险指数分级证券投资基金 B 类份额溢价风险提示公告	《中国证券报》	2020 年 08 月 05 日
98	鹏华中证 800 证券保险指数分级证券投资基金 B 类份额溢价风险提示公告	《中国证券报》	2020 年 08 月 06 日
99	鹏华中证 800 证券保险指数分级证券投资基金 B 类份额溢价风险提示公告	《中国证券报》	2020 年 08 月 07 日
100	鹏华中证 800 证券保险指数分级证券投资基金 B 类份额溢价风险提示公告	《证券时报》	2020 年 08 月 07 日
101	鹏华中证 800 证券保险指数分级证券投资基金 B 类份额溢价风险提示公告	《中国证券报》	2020 年 08 月 10 日



102	鹏华中证 800 证券保险指数分级证券投资基金 B 类份额溢价风险提示公告	《中国证券报》	2020 年 08 月 11 日
103	鹏华中证 800 证券保险指数分级证券投资基金 B 类份额溢价风险提示公告	《中国证券报》	2020 年 08 月 12 日
104	鹏华中证 800 证券保险指数分级证券投资基金 B 类份额溢价风险提示公告	《中国证券报》	2020 年 08 月 13 日
105	鹏华中证 800 证券保险指数分级证券投资基金 B 类份额溢价风险提示公告	《中国证券报》	2020 年 08 月 14 日
106	鹏华中证 800 证券保险指数分级证券投资基金 B 类份额溢价风险提示公告	《中国证券报》	2020 年 08 月 17 日
107	鹏华中证 800 证券保险指数分级证券投资基金 B 类份额溢价风险提示公告	《中国证券报》	2020 年 08 月 18 日
108	鹏华中证 800 证券保险指数分级证券投资基金 B 类份额溢价风险提示公告	《中国证券报》	2020 年 08 月 19 日
109	鹏华中证 800 证券保险指数分级证券投资基金 B 类份额溢价风险提示公告	《中国证券报》	2020 年 08 月 20 日
110	鹏华中证 800 证券保险指数分级证券投资基金 B 类份额溢价风险提示公告	《中国证券报》	2020 年 08 月 21 日
111	鹏华中证 800 证券保险指数分级证券投资基金 B 类份额溢价风险提示公告	《中国证券报》	2020 年 08 月 24 日
112	鹏华中证 800 证券保险指数分级证券投资基金 B 类份额溢价风险提示公告	《中国证券报》	2020 年 08 月 25 日
113	鹏华基金管理有限公司旗下部分基金 2020 年中期报告提示性公告	《中国证券报》、《证券时报》、《上海证券报》、《证券日报》	2020 年 08 月 31 日
114	鹏华基金管理有限公司关于旗下部分基金在青岛意才基金销售有限公司调整认\申购费率优惠活动的公告	《上海证券报》	2020 年 09 月 18 日
115	鹏华基金管理有限公司关于旗下部分基金在青岛意才基金销售有限公司调整认\申购费率优惠活动的公告	《中国证券报》	2020 年 09 月 18 日
116	鹏华基金管理有限公司关于旗下部分基金在青岛意才基金销售有限公司调整认\申购费率优惠活动的公告	《证券日报》	2020 年 09 月 18 日
117	鹏华基金管理有限公司关于旗下部分基金在青岛意才基金销售有限公司调整认\申购费率优惠活动的公告	《证券时报》	2020 年 09 月 18 日
118	鹏华基金管理有限公司关于旗下基金在直销柜台开展费率优惠活动的公告	《证券日报》	2020 年 09 月 22 日
119	鹏华基金管理有限公司关于旗下基金在直销柜台开展费率优惠活动的公告	《证券时报》	2020 年 09 月 22 日
120	鹏华基金管理有限公司关于旗下基金在直销柜台开展费率优惠活动的公告	《上海证券报》	2020 年 09 月 22 日
121	鹏华基金管理有限公司关于旗下基金	《中国证券报》	2020 年 09 月 22 日

	在直销柜台开展费率优惠活动的公告		
122	鹏华基金管理有限公司关于鹏华中证 800 证券保险指数分级证券投资基金以通讯方式召开基金份额持有人大会相关事项的提示性公告	《中国证券报》	2020 年 09 月 25 日
123	鹏华基金管理有限公司关于以通讯方式召开鹏华中证 800 证券保险指数分级证券投资基金基金份额持有人大会的第一次提示性公告	《证券时报》	2020 年 09 月 28 日
124	鹏华基金管理有限公司关于以通讯方式召开鹏华中证 800 证券保险指数分级证券投资基金基金份额持有人大会的第一次提示性公告	《中国证券报》	2020 年 09 月 28 日
125	鹏华基金管理有限公司关于鹏华中证 800 证券保险指数分级证券投资基金以通讯方式召开基金份额持有人大会相关事项的提示性公告	《中国证券报》	2020 年 09 月 28 日
126	鹏华基金管理有限公司关于旗下基金在成都华羿恒信基金销售有限公司暂停办理相关销售业务的公告	《上海证券报》	2020 年 09 月 29 日
127	鹏华基金管理有限公司关于旗下基金在成都华羿恒信基金销售有限公司暂停办理相关销售业务的公告	《证券日报》	2020 年 09 月 29 日
128	鹏华基金管理有限公司关于旗下基金在成都华羿恒信基金销售有限公司暂停办理相关销售业务的公告	《证券时报》	2020 年 09 月 29 日
129	鹏华基金管理有限公司关于以通讯方式召开鹏华中证 800 证券保险指数分级证券投资基金基金份额持有人大会的第二次提示性公告	《中国证券报》	2020 年 09 月 29 日
130	鹏华基金管理有限公司关于旗下基金在成都华羿恒信基金销售有限公司暂停办理相关销售业务的公告	《中国证券报》	2020 年 09 月 29 日
131	鹏华基金管理有限公司关于鹏华中证 800 证券保险指数分级证券投资基金以通讯方式召开基金份额持有人大会相关事项的提示性公告	《中国证券报》	2020 年 09 月 29 日
132	鹏华基金管理有限公司关于鹏华中证 800 证券保险指数分级证券投资基金以通讯方式召开基金份额持有人大会相关事项的提示性公告	《中国证券报》	2020 年 09 月 30 日
133	鹏华基金管理有限公司关于鹏华中证 800 证券保险指数分级证券投资基金以通讯方式召开基金份额持有人大会	《中国证券报》	2020 年 10 月 09 日

	相关事项的提示性公告		
134	鹏华基金管理有限公司关于鹏华中证800 证券保险指数分级证券投资基金以通讯方式召开基金份额持有人大会相关事项的提示性公告	《中国证券报》	2020 年 10 月 12 日
135	鹏华基金管理有限公司关于鹏华中证800 证券保险指数分级证券投资基金以通讯方式召开基金份额持有人大会相关事项的提示性公告	《中国证券报》	2020 年 10 月 13 日
136	鹏华基金管理有限公司关于鹏华中证800 证券保险指数分级证券投资基金以通讯方式召开基金份额持有人大会相关事项的提示性公告	《中国证券报》	2020 年 10 月 14 日
137	鹏华基金管理有限公司关于鹏华中证800 证券保险指数分级证券投资基金以通讯方式召开基金份额持有人大会相关事项的提示性公告	《中国证券报》	2020 年 10 月 15 日
138	鹏华基金管理有限公司关于鹏华中证800 证券保险指数分级证券投资基金以通讯方式召开基金份额持有人大会相关事项的提示性公告	《中国证券报》	2020 年 10 月 16 日
139	鹏华基金管理有限公司关于鹏华中证800 证券保险指数分级证券投资基金以通讯方式召开基金份额持有人大会相关事项的提示性公告	《中国证券报》	2020 年 10 月 19 日
140	鹏华基金管理有限公司关于鹏华中证800 证券保险指数分级证券投资基金以通讯方式召开基金份额持有人大会相关事项的提示性公告	《中国证券报》	2020 年 10 月 20 日
141	鹏华基金管理有限公司关于鹏华中证800 证券保险指数分级证券投资基金以通讯方式召开基金份额持有人大会相关事项的提示性公告	《中国证券报》	2020 年 10 月 21 日
142	鹏华基金管理有限公司关于鹏华中证800 证券保险指数分级证券投资基金以通讯方式召开基金份额持有人大会相关事项的提示性公告	《中国证券报》	2020 年 10 月 22 日
143	鹏华基金管理有限公司关于鹏华中证800 证券保险指数分级证券投资基金以通讯方式召开基金份额持有人大会相关事项的提示性公告	《中国证券报》	2020 年 10 月 23 日
144	鹏华基金管理有限公司关于鹏华中证800 证券保险指数分级证券投资基金以通讯方式召开基金份额持有人大会	《中国证券报》	2020 年 10 月 26 日

	相关事项的提示性公告		
145	鹏华基金管理有限公司关于鹏华中证800 证券保险指数分级证券投资基金以通讯方式召开基金份额持有人大会相关事项的提示性公告	《中国证券报》	2020 年 10 月 27 日
146	鹏华基金管理有限公司旗下基金 2020 年第 3 季度报告提示性公告	《证券日报》	2020 年 10 月 28 日
147	鹏华基金管理有限公司旗下基金 2020 年第 3 季度报告提示性公告	《证券时报》	2020 年 10 月 28 日
148	鹏华基金管理有限公司旗下基金 2020 年第 3 季度报告提示性公告	《中国证券报》	2020 年 10 月 28 日
149	鹏华基金管理有限公司旗下基金 2020 年第 3 季度报告提示性公告	《上海证券报》	2020 年 10 月 28 日
150	鹏华基金管理有限公司关于鹏华中证800 证券保险指数分级证券投资基金以通讯方式召开基金份额持有人大会相关事项的提示性公告	《中国证券报》	2020 年 10 月 28 日
151	鹏华基金管理有限公司关于鹏华中证800 证券保险指数分级证券投资基金以通讯方式召开基金份额持有人大会相关事项的提示性公告	《中国证券报》	2020 年 10 月 29 日
152	鹏华基金管理有限公司关于鹏华中证800 证券保险指数分级证券投资基金之鹏华证保 A 份额、鹏华证保 B 份额停牌提示性公告	《中国证券报》	2020 年 10 月 29 日
153	鹏华基金管理有限公司关于鹏华中证800 证券保险指数分级证券投资基金基金份额持有人大会会议情况的公告	《中国证券报》	2020 年 10 月 30 日
154	鹏华基金管理有限公司关于鹏华中证800 证券保险指数分级证券投资基金整改的提示性公告	《中国证券报》	2020 年 11 月 02 日
155	鹏华基金管理有限公司关于鹏华中证800 证券保险指数分级证券投资基金整改的提示性公告	《中国证券报》	2020 年 11 月 03 日
156	鹏华基金管理有限公司关于鹏华中证800 证券保险指数分级证券投资基金整改的提示性公告	《中国证券报》	2020 年 11 月 04 日
157	鹏华基金管理有限公司关于鹏华中证800 证券保险指数分级证券投资基金整改的提示性公告	《中国证券报》	2020 年 11 月 05 日
158	鹏华基金管理有限公司关于鹏华中证800 证券保险指数分级证券投资基金整改的提示性公告	《中国证券报》	2020 年 11 月 06 日
159	鹏华基金管理有限公司关于鹏华中证	《中国证券报》	2020 年 11 月 09 日

	800 证券保险指数分级证券投资基金整改的提示性公告		
160	鹏华基金管理有限公司关于鹏华中证 800 证券保险指数分级证券投资基金整改的提示性公告	《中国证券报》	2020 年 11 月 10 日
161	鹏华基金管理有限公司关于鹏华中证 800 证券保险指数分级证券投资基金整改的提示性公告	《中国证券报》	2020 年 11 月 11 日
162	鹏华基金管理有限公司关于鹏华中证 800 证券保险指数分级证券投资基金整改的提示性公告	《中国证券报》	2020 年 11 月 12 日
163	鹏华基金管理有限公司关于鹏华中证 800 证券保险指数分级证券投资基金整改的提示性公告	《中国证券报》	2020 年 11 月 13 日
164	鹏华基金管理有限公司关于鹏华中证 800 证券保险指数分级证券投资基金整改的提示性公告	《中国证券报》	2020 年 11 月 16 日
165	鹏华基金管理有限公司关于旗下部分基金参与腾安基金销售（深圳）有限公司申购（含定期定额申购）、赎回费率优惠活动的公告	《上海证券报》	2020 年 11 月 16 日
166	鹏华基金管理有限公司关于旗下部分基金参与腾安基金销售（深圳）有限公司申购（含定期定额申购）、赎回费率优惠活动的公告	《中国证券报》	2020 年 11 月 16 日
167	鹏华基金管理有限公司关于旗下部分基金参与腾安基金销售（深圳）有限公司申购（含定期定额申购）、赎回费率优惠活动的公告	《证券时报》	2020 年 11 月 16 日
168	鹏华基金管理有限公司关于旗下部分基金参与腾安基金销售（深圳）有限公司申购（含定期定额申购）、赎回费率优惠活动的公告	《证券日报》	2020 年 11 月 16 日
169	鹏华基金管理有限公司关于鹏华中证 800 证券保险指数分级证券投资基金整改的提示性公告	《中国证券报》	2020 年 11 月 17 日
170	关于鹏华中证 800 证券保险指数分级证券投资基金修订基金合同的公告	《中国证券报》	2020 年 11 月 18 日
171	鹏华基金管理有限公司关于鹏华中证 800 证券保险指数分级证券投资基金整改的提示性公告	《证券时报》	2020 年 11 月 19 日
172	鹏华基金管理有限公司关于鹏华中证 800 证券保险指数分级证券投资基金整改的提示性公告	《中国证券报》	2020 年 11 月 20 日

173	鹏华基金管理有限公司关于鹏华中证800 证券保险指数分级证券投资基金整改的提示性公告	《中国证券报》	2020 年 11 月 23 日
174	鹏华基金管理有限公司关于鹏华中证800 证券保险指数分级证券投资基金整改的提示性公告	《中国证券报》	2020 年 11 月 24 日
175	鹏华基金管理有限公司关于鹏华中证800 证券保险指数分级证券投资基金整改的提示性公告	《中国证券报》	2020 年 11 月 25 日
176	鹏华基金管理有限公司关于旗下基金持有的股票停牌后估值方法变更的提示性公告	《证券时报》、《中国证券报》、《上海证券报》、《证券日报》	2020 年 11 月 25 日
177	鹏华基金管理有限公司关于鹏华中证800 证券保险指数分级证券投资基金整改的提示性公告	《中国证券报》	2020 年 11 月 26 日
178	鹏华基金管理有限公司关于鹏华中证800 证券保险指数分级证券投资基金整改的提示性公告	《中国证券报》	2020 年 11 月 27 日
179	鹏华基金管理有限公司关于鹏华中证800 证券保险指数分级证券投资基金整改的提示性公告	《中国证券报》	2020 年 11 月 29 日
180	鹏华基金管理有限公司关于鹏华中证800 证券保险指数分级证券投资基金整改的提示性公告	《中国证券报》	2020 年 12 月 01 日
181	关于鹏华中证 800 证券保险指数分级证券投资基金之鹏华证保 A 份额和鹏华证保 B 份额终止运作、终止上市并修改基金合同的公告	《中国证券报》	2020 年 12 月 02 日
182	关于鹏华中证 800 证券保险指数分级证券投资基金之鹏华证保 A 份额和鹏华证保 B 份额终止运作的特别风险提示公告	《中国证券报》	2020 年 12 月 02 日
183	关于鹏华中证 800 证券保险指数分级证券投资基金之鹏华证保 A 份额和鹏华证保 B 份额终止运作的特别风险提示公告	《中国证券报》	2020 年 12 月 03 日
184	关于鹏华中证 800 证券保险指数分级证券投资基金之鹏华证保 A 份额和鹏华证保 B 份额终止运作的特别风险提示公告	《中国证券报》	2020 年 12 月 04 日
185	关于鹏华中证 800 证券保险指数分级证券投资基金之鹏华证保 A 份额和鹏华证保 B 份额终止运作的特别风险提示公告	《中国证券报》	2020 年 12 月 07 日

186	关于鹏华中证 800 证券保险指数分级证券投资基金之鹏华证保 A 份额和鹏华证保 B 份额终止运作的特别风险提示公告	《中国证券报》	2020 年 12 月 08 日
187	关于鹏华中证 800 证券保险指数分级证券投资基金之鹏华证保 A 份额和鹏华证保 B 份额终止运作的特别风险提示公告	《中国证券报》	2020 年 12 月 09 日
188	关于鹏华中证 800 证券保险指数分级证券投资基金之鹏华证保 A 份额和鹏华证保 B 份额终止运作的特别风险提示公告	《中国证券报》	2020 年 12 月 10 日
189	关于鹏华中证 800 证券保险指数分级证券投资基金之鹏华证保 A 份额和鹏华证保 B 份额终止运作的特别风险提示公告	《中国证券报》	2020 年 12 月 11 日
190	关于鹏华中证 800 证券保险指数分级证券投资基金之鹏华证保 A 份额和鹏华证保 B 份额终止运作的特别风险提示公告	《中国证券报》	2020 年 12 月 14 日
191	鹏华基金管理有限公司关于旗下部分基金参与信达证券股份有限公司申购（含定期定额申购）费率优惠活动的公告	《证券日报》	2020 年 12 月 15 日
192	关于鹏华中证 800 证券保险指数分级证券投资基金之鹏华证保 A 份额和鹏华证保 B 份额终止运作的特别风险提示公告	《中国证券报》	2020 年 12 月 15 日
193	鹏华基金管理有限公司关于旗下部分基金参与信达证券股份有限公司申购（含定期定额申购）费率优惠活动的公告	《证券时报》	2020 年 12 月 15 日
194	鹏华基金管理有限公司关于旗下部分基金参与信达证券股份有限公司申购（含定期定额申购）费率优惠活动的公告	《上海证券报》	2020 年 12 月 15 日
195	鹏华基金管理有限公司关于旗下部分基金参与信达证券股份有限公司申购（含定期定额申购）费率优惠活动的公告	《中国证券报》	2020 年 12 月 15 日
196	关于鹏华中证 800 证券保险指数分级证券投资基金之鹏华证保 A 份额和鹏华证保 B 份额终止运作的特别风险提示公告	《中国证券报》	2020 年 12 月 16 日

197	关于鹏华中证 800 证券保险指数分级证券投资基金之鹏华证保 A 份额和鹏华证保 B 份额终止运作的特别风险提示公告	《中国证券报》	2020 年 12 月 17 日
198	关于鹏华中证 800 证券保险指数分级证券投资基金之鹏华证保 A 份额和鹏华证保 B 份额终止运作的特别风险提示公告	《中国证券报》	2020 年 12 月 18 日
199	关于鹏华中证 800 证券保险指数分级证券投资基金之鹏华证保 A 份额和鹏华证保 B 份额终止运作的特别风险提示公告	《中国证券报》	2020 年 12 月 21 日
200	关于鹏华中证 800 证券保险指数分级证券投资基金之鹏华证保 A 份额和鹏华证保 B 份额终止运作的特别风险提示公告	《中国证券报》	2020 年 12 月 22 日
201	鹏华基金管理有限公司关于终止成都华羿恒信基金销售有限公司办理相关销售业务并为投资者办理转托管业务的提示性公告	《上海证券报》	2020 年 12 月 23 日
202	鹏华基金管理有限公司关于终止成都华羿恒信基金销售有限公司办理相关销售业务并为投资者办理转托管业务的提示性公告	《证券时报》	2020 年 12 月 23 日
203	关于鹏华中证 800 证券保险指数分级证券投资基金之鹏华证保 A 份额和鹏华证保 B 份额终止运作的特别风险提示公告	《中国证券报》	2020 年 12 月 23 日
204	鹏华基金管理有限公司关于终止成都华羿恒信基金销售有限公司办理相关销售业务并为投资者办理转托管业务的提示性公告	《证券日报》	2020 年 12 月 23 日
205	鹏华基金管理有限公司关于终止成都华羿恒信基金销售有限公司办理相关销售业务并为投资者办理转托管业务的提示性公告	《中国证券报》	2020 年 12 月 23 日
206	关于鹏华中证 800 证券保险指数分级证券投资基金之鹏华证保 A 份额和鹏华证保 B 份额终止运作的特别风险提示公告	《中国证券报》	2020 年 12 月 24 日
207	关于鹏华中证 800 证券保险指数分级证券投资基金之鹏华证保 A 份额和鹏华证保 B 份额终止运作的特别风险提示公告	《中国证券报》	2020 年 12 月 25 日



208	关于鹏华中证 800 证券保险指数分级证券投资基金之鹏华证保 A 份额和鹏华证保 B 份额终止运作的特别风险提示公告	《上海证券报》	2020 年 12 月 28 日
209	关于鹏华中证 800 证券保险指数分级证券投资基金暂停申购、赎回、转换和定期定额投资等业务的公告	《中国证券报》	2020 年 12 月 29 日
210	关于鹏华中证 800 证券保险指数分级证券投资基金之鹏华证保 A 份额和鹏华证保 B 份额基金份额折算的公告	《中国证券报》	2020 年 12 月 29 日
211	鹏华基金管理有限公司关于旗下证券投资基金持有的股票估值方法变更的提示性公告	《证券时报》、《中国证券报》、《上海证券报》、《证券日报》	2020 年 12 月 29 日
212	关于鹏华中证 800 证券保险指数分级证券投资基金之鹏华证保 A 份额和鹏华证保 B 份额终止运作的特别风险提示公告	《中国证券报》	2020 年 12 月 29 日
213	鹏华基金管理有限公司关于鹏华中证 800 证券保险指数分级证券投资基金基金名称变更的公告	《中国证券报》	2020 年 12 月 29 日
214	关于鹏华中证 800 证券保险指数分级证券投资基金之鹏华证保 A 份额和鹏华证保 B 份额终止运作的特别风险提示公告	《中国证券报》	2020 年 12 月 30 日
215	鹏华基金管理有限公司关于旗下部分基金参与中国工商银行股份有限公司个人电子银行基金申购费率优惠活动的公告	《上海证券报》	2020 年 12 月 31 日
216	鹏华基金管理有限公司关于旗下部分基金参与中国工商银行股份有限公司个人电子银行基金申购费率优惠活动的公告	《证券日报》	2020 年 12 月 31 日
217	鹏华基金管理有限公司关于旗下部分基金参与中国工商银行股份有限公司个人电子银行基金申购费率优惠活动的公告	《证券时报》	2020 年 12 月 31 日
218	鹏华基金管理有限公司关于旗下部分基金参与交通银行股份有限公司申购及定期定额投资费率优惠活动的公告	《中国证券报》	2020 年 12 月 31 日
219	鹏华基金管理有限公司关于旗下部分基金参与中国工商银行股份有限公司“2021 倾心回馈”基金定期定额申购费率优惠活动的公告	《证券时报》	2020 年 12 月 31 日
220	鹏华基金管理有限公司关于旗下部分	《上海证券报》	2020 年 12 月 31 日

	基金参与中国工商银行股份有限公司“2021 倾心回馈”基金定期定额申购费率优惠活动的公告		
221	鹏华基金管理有限公司关于旗下部分基金参与中国工商银行股份有限公司个人电子银行基金申购费率优惠活动的公告	《中国证券报》	2020 年 12 月 31 日
222	鹏华基金管理有限公司关于旗下部分基金参与交通银行股份有限公司申购及定期定额投资费率优惠活动的公告	《证券时报》	2020 年 12 月 31 日
223	鹏华基金管理有限公司关于旗下部分基金参与中国工商银行股份有限公司“2021 倾心回馈”基金定期定额申购费率优惠活动的公告	《证券日报》	2020 年 12 月 31 日
224	鹏华基金管理有限公司关于旗下部分基金参与中国工商银行股份有限公司“2021 倾心回馈”基金定期定额申购费率优惠活动的公告	《中国证券报》	2020 年 12 月 31 日
225	关于鹏华中证 800 证券保险指数分级证券投资基金之鹏华证保 A 份额和鹏华证保 B 份额终止运作的特别风险提示公告	《中国证券报》	2020 年 12 月 31 日
226	鹏华基金管理有限公司关于旗下部分基金参与交通银行股份有限公司申购及定期定额投资费率优惠活动的公告	《上海证券报》	2020 年 12 月 31 日
227	鹏华基金管理有限公司关于旗下部分基金参与交通银行股份有限公司申购及定期定额投资费率优惠活动的公告	《证券日报》	2020 年 12 月 31 日

注：无。

## § 12 影响投资者决策的其他重要信息

### 12.1 报告期内单一投资者持有基金份额比例达到或超过 20%的情况

注：无。

### 12.2 影响投资者决策的其他重要信息

无。

## § 13 备查文件目录

### 13.1 备查文件目录

- (一)《鹏华中证 800 证券保险指数分级证券投资基金基金合同》；
- (二)《鹏华中证 800 证券保险指数分级证券投资基金托管协议》；

(三)《鹏华中证 800 证券保险指数分级证券投资基金 2020 年年度报告》(原文)。

### 13.2 存放地点

深圳市福田区福华三路 168 号深圳国际商会中心第 43 层鹏华基金管理有限公司。

### 13.3 查阅方式

投资者可在基金管理人营业时间内免费查阅,也可按工本费购买复印件,或通过本基金管理人网站(<http://www.phfund.com.cn>)查阅。

投资者对本报告书如有疑问,可咨询本基金管理人鹏华基金管理有限公司,本公司已开通客户服务系统,咨询电话:4006788999。

鹏华基金管理有限公司

2021 年 3 月 30 日