

招商 MSCI 中国 A 股国际通交易型开放式指数证券投资基金联接基金（原招商 MSCI 中国 A 股国际通指数型证券投资基金）2020 年年度报告

2020 年 12 月 31 日

基金管理人：招商基金管理有限公司

基金托管人：中国银行股份有限公司

送出日期：2021 年 3 月 30 日

§ 1 重要提示及目录

1.1 重要提示

基金管理人的董事会及董事保证本报告所载资料不存在虚假记载、误导性陈述或重大遗漏，并对其内容的真实性、准确性和完整性承担个别及连带责任。本年度报告已经三分之二以上独立董事签字同意，并由董事长签发。

基金托管人中国银行股份有限公司根据本基金合同规定，于 2021 年 3 月 29 日复核了本报告中的财务指标、净值表现、利润分配情况、财务会计报告、投资组合报告等内容，保证复核内容不存在虚假记载、误导性陈述或者重大遗漏。

基金管理人承诺以诚实信用、勤勉尽责的原则管理和运用基金资产，但不保证基金一定盈利。

基金的过往业绩并不代表其未来表现。投资有风险，投资者在作出投资决策前应仔细阅读本基金的招募说明书及其更新。

本报告财务资料已经审计，德勤华永会计师事务所（特殊普通合伙）为本基金出具了 2020 年度无保留意见的审计报告，请投资者注意阅读。

原招商 MSCI 中国 A 股国际通指数型证券投资基金本报告期自 2020 年 1 月 1 日起至 2020 年 11 月 22 日止，招商 MSCI 中国 A 股国际通交易型开放式指数证券投资基金联接基金本报告期自 2020 年 11 月 23 日（基金合同生效日）起至 12 月 31 日止。

1.2 目录

§1 重要提示及目录	1
1.1 重要提示	1
1.2 目录	2
§2 基金简介	5
2.1 基金基本情况（转型后）	5
2.2 基金基本情况（转型前）	5
2.3 基金产品说明（转型后）	6
2.4 基金产品说明（转型前）	7
2.5 基金管理人和基金托管人	8
2.6 信息披露方式	9
2.7 其他相关资料（转型后）	9
2.8 其他相关资料（转型前）	9
§3 主要财务指标、基金净值表现及利润分配情况（转型后）	9
3.1 主要会计数据和财务指标（转型后）	9
3.2 主要会计数据和财务指标（转型前）	10
3.3 基金净值表现（转型后）	12
3.4 基金净值表现（转型前）	14
3.5 过去三年基金的利润分配情况（转型后）	17
3.6 过去三年基金的利润分配情况（转型前）	17
§4 管理人报告	17
4.1 基金管理人及基金经理情况	17
4.2 管理人对报告期内本基金运作合规守信情况的说明	19
4.3 管理人对报告期内公平交易情况的专项说明	20
4.4 管理人对报告期内基金的投资策略和业绩表现的说明	21
4.5 管理人对宏观经济、证券市场及行业走势的简要展望	21
4.6 管理人内部有关本基金的监察稽核工作情况	21
4.7 管理人对报告期内基金估值程序等事项的说明	22
4.8 管理人对报告期内基金利润分配情况的说明	23
4.9 报告期内基金持有人数或基金资产净值预警说明	23
§5 托管人报告	23
5.1 报告期内本基金托管人合规守信情况声明	23
5.2 托管人对报告期内本基金投资运作合规守信、净值计算、利润分配等情况的说明	23
5.3 托管人对本年度报告中财务信息等内容的真实、准确和完整发表意见	24
§6 审计报告（转型后）	24
§7 审计报告（转型前）	26
§8 年度财务报表（转型后）	28
8.1 资产负债表	28
8.2 利润表	30
8.3 所有者权益（基金净值）变动表	31
8.4 报表附注	32
§9 年度财务报表（转型前）	57

9.1	资产负债表.....	57
9.2	利润表.....	59
9.3	所有者权益（基金净值）变动表.....	60
9.4	报表附注.....	62
§10	投资组合报告（转型后）.....	88
10.1	期末基金资产组合情况.....	88
10.2	期末按行业分类的股票投资组合.....	88
10.3	期末按公允价值占基金资产净值比例大小排序的所有股票投资明细.....	89
10.4	报告期内股票投资组合的重大变动.....	90
10.5	期末按债券品种分类的债券投资组合.....	92
10.6	期末按公允价值占基金资产净值比例大小排序的前五名债券投资明细.....	92
10.7	期末按公允价值占基金资产净值比例大小排序的所有资产支持证券投资明细.....	92
10.8	报告期末按公允价值占基金资产净值比例大小排序的前五名贵金属投资明细.....	92
10.9	期末按公允价值占基金资产净值比例大小排序的前五名权证投资明细.....	93
10.10	报告期末本基金投资的股指期货交易情况说明.....	93
10.11	报告期末本基金投资的国债期货交易情况说明.....	93
10.12	本报告期投资基金情况.....	93
10.13	投资组合报告附注.....	93
§11	投资组合报告（转型前）.....	95
11.1	期末基金资产组合情况.....	95
11.2	期末按行业分类的股票投资组合.....	95
11.3	期末按公允价值占基金资产净值比例大小排序的所有股票投资明细.....	97
11.4	报告期内股票投资组合的重大变动.....	109
11.5	期末按债券品种分类的债券投资组合.....	110
11.6	期末按公允价值占基金资产净值比例大小排序的前五名债券投资明细.....	111
11.7	期末按公允价值占基金资产净值比例大小排序的所有资产支持证券投资明细.....	111
11.8	报告期末按公允价值占基金资产净值比例大小排序的前五名贵金属投资明细.....	111
11.9	期末按公允价值占基金资产净值比例大小排序的前五名权证投资明细.....	111
11.10	报告期末本基金投资的股指期货交易情况说明.....	111
11.11	报告期末本基金投资的国债期货交易情况说明.....	112
11.12	投资组合报告附注.....	112
§12	基金份额持有人信息（转型后）.....	113
12.1	期末基金份额持有人户数及持有人结构.....	113
12.2	期末基金管理人的从业人员持有本基金的情况.....	114
12.3	期末基金管理人的从业人员持有本开放式基金份额总量区间情况.....	114
§13	基金份额持有人信息（转型前）.....	114
13.1	期末基金份额持有人户数及持有人结构.....	114
13.2	期末基金管理人的从业人员持有本基金的情况.....	115
13.3	期末基金管理人的从业人员持有本开放式基金份额总量区间情况.....	115
§14	开放式基金份额变动（转型后）.....	116
§15	开放式基金份额变动（转型前）.....	116
§16	重大事件揭示.....	116
16.1	基金份额持有人大会决议.....	116
16.2	基金管理人、基金托管人的专门基金托管部门的重大人事变动.....	117

16.3 涉及基金管理人、基金财产、基金托管业务的诉讼	117
16.4 基金投资策略的改变.....	117
16.5 为基金进行审计的会计师事务所情况.....	118
16.6 管理人、托管人及其高级管理人员受稽查或处罚等情况.....	118
16.7 基金租用证券公司交易单元的有关情况（转型后）	118
16.8 基金租用证券公司交易单元的有关情况（转型前）	121
16.9 其他重大事件（转型后）	124
16.10 其他重大事件（转型前）	125
§17 备查文件目录.....	127
17.1 备查文件目录.....	127
17.2 存放地点.....	127
17.3 查阅方式.....	127

§ 2 基金简介

2.1 基金基本情况（转型后）

基金名称	招商 MSCI 中国 A 股国际通交易型开放式指数证券投资基金联接基金	
基金简称	招商 MSCI 中国 A 股国际通 ETF 联接	
基金主代码	005761	
基金运作方式	契约型开放式	
基金合同生效日	2020 年 11 月 23 日	
基金管理人	招商基金管理有限公司	
基金托管人	中国银行股份有限公司	
报告期末基金份额总额	819,277,147.44 份	
基金合同存续期	不定期	
下属分级基金的基金简称	招商 MSCI 中国 A 股国际通 ETF 联接 A	招商 MSCI 中国 A 股国际通 ETF 联接 C
下属分级基金的交易代码	005761	005762
报告期末下属分级基金的份额总额	614,933,838.62 份	204,343,308.82 份

注：本基金自 2020 年 11 月 23 日起，由招商 MSCI 中国 A 股国际通指数型证券投资基金变更为招商 MSCI 中国 A 股国际通交易型开放式指数证券投资基金联接基金，《招商 MSCI 中国 A 股国际通交易型开放式指数证券投资基金联接基金基金合同》生效，原《招商 MSCI 中国 A 股国际通指数型证券投资基金基金合同》失效。

2.1.1 目标基金基本情况

基金名称	招商 MSCI 中国 A 股国际通交易型开放式指数证券投资基金
基金主代码	515160
基金运作方式	交易型开放式
基金合同生效日	2020 年 2 月 3 日
基金份额上市的证券交易所	上海证券交易所
上市日期	2020 年 3 月 2 日
基金管理人名称	招商基金管理有限公司
基金托管人名称	中国银行股份有限公司

2.2 基金基本情况（转型前）

基金名称	招商 MSCI 中国 A 股国际通指数型证券投资基金
基金简称	招商 MSCI 中国 A 股国际通指数
基金主代码	005761
交易代码	005761

基金运作方式	契约型开放式	
基金合同生效日	2018 年 4 月 13 日	
基金管理人	招商基金管理有限公司	
基金托管人	中国银行股份有限公司	
报告期末基金份额总额	861,370,311.16 份	
基金合同存续期	不定期	
下属分级基金的基金简称	招商 MSCI 中国 A 股国际通指数 A	招商 MSCI 中国 A 股国际通指数 C
下属分级基金的交易代码	005761	005762
报告期末下属分级基金的份额总额	648,251,962.64 份	213,118,348.52 份

2.3 基金产品说明（转型后）

投资目标	通过主要投资于目标 ETF，采用指数化投资，紧密跟踪标的指数，追求跟踪偏离度和跟踪误差的最小化。
投资策略	本基金为目标 ETF 的联接基金，以目标 ETF 作为主要投资标的，方便投资人通过本基金投资目标 ETF，本基金并不参与目标 ETF 的管理。 主要投资策略包含：1、资产配置策略；2、目标 ETF 投资策略；3、股票投资策略；4、债券（不含可转换债券、可交换债券）投资策略；5、可转换债券和可交换债券投资策略；6、资产支持证券投资策略；7、股指期货投资策略；8、国债期货投资策略；9、融资及转融通投资策略；10、存托凭证投资策略。
业绩比较基准	$95\% \times \text{MSCI 中国 A 股国际通指数收益率} + 5\% \times \text{中国人民银行人民币活期存款利率（税后）}$
风险收益特征	本基金为 ETF 联接基金，目标 ETF 为股票型指数基金，因此本基金属于较高预期风险和预期收益的证券投资基金品种，其预期收益及预期风险水平高于混合型基金、债券型基金和货币市场基金。本基金主要通过投资于目标 ETF 跟踪标的指数表现，具有与标的指数以及标的指数所代表的证券市场相似的风险收益特征。

2.3.1 目标基金产品说明

投资目标	紧密跟踪标的指数，追求跟踪偏离度和跟踪误差的最小化。
投资策略	<p>1、股票投资策略： 本基金主要采取完全复制法，即完全按照标的指数的成份股组成及其权重构建基金股票投资组合，并根据标的指数成份股及其权重的变动进行相应调整。</p> <p>2、债券投资策略： 本基金管理人将基于对国内外宏观经济形势的深入分析、国内财政政策与货币市场政策等因素对债券市场的影响，进行合理的利率预期，判断债券市场的基本走势，制定久期控制下的资产类属配置策略。</p> <p>3、资产支持证券投资策略： 本基金将在宏观经济和基本面分析的基础上，对资产支持证券标的资产的质量和构成、利率风险、信用风险、流动性风险和提前偿付风险等进行分析，</p>

	<p>评估其相对投资价值并作出相应的投资决策。</p> <p>4、股指期货投资策略： 本基金将根据风险管理的原则，以套期保值为目的，有选择地投资于流动性好、交易活跃的股指期货合约。</p> <p>5、国债期货投资策略： 本基金参与国债期货投资是为了有效控制债券市场的系统性风险，本基金将根据风险管理原则，以套期保值为主要目的，适度运用国债期货提高投资组合运作效率。</p> <p>6、融资及转融通投资策略： 在条件许可的情况下，基金管理人可在不改变本基金既有投资目标、策略和风险收益特征并在控制风险的前提下，根据相关法律法规，参与融资及转融通证券出借业务，以提高投资效率及进行风险管理。届时基金参与融资及转融通证券出借业务的风险控制原则、具体参与比例限制、费用收支、信息披露、估值方法及其他相关事项按照中国证监会的规定及其他相关法律法规的要求执行。</p> <p>7、存托凭证投资策略 在控制风险的前提下，本基金将根据本基金的投资目标和股票投资策略，基于对基础证券投资价值的深入研究判断，进行存托凭证的投资。</p>
业绩比较基准	MSCI 中国 A 股国际通指数（MSCI China A Inclusion RMB Index）收益率
风险收益特征	<p>本基金属于股票型基金，其预期收益及预期风险水平高于债券型基金、货币市场基金。</p> <p>本基金为被动式投资的股票型指数基金，主要采用完全复制策略，跟踪 MSCI 中国 A 股国际通指数，其风险收益特征与标的指数所表征的市场组合的风险收益特征相似。</p>

2.4 基金产品说明（转型前）

投资目标	<p>本基金进行被动式指数化投资，通过严格的投资纪律约束和数量化的风险管理手段，实现对标的指数的有效跟踪，获得与标的指数收益相似的回报。本基金的投资目标是保持基金净值收益率与业绩基准日均跟踪偏离度的绝对值不超过 0.35%，年跟踪误差不超过 4%。</p>
投资策略	<p>本基金以 MSCI 中国 A 股国际通指数为标的指数，采用完全复制法，按照标的指数成份股组成及其权重构建基金股票投资组合，进行被动式指数化投资。股票投资组合的构建主要按照标的指数的成份股组成及其权重来拟合复制标的指数，并根据标的指数成份股及其权重的变动而进行相应调整，以复制和跟踪标的指数。本基金的投资目标是保持基金净值收益率与业绩基准日均跟踪偏离度的绝对值不超过 0.35%，年跟踪误差不超过 4%。</p> <p>当预期成份股发生调整，成份股发生配股、增发、分红等行为，以及因基金的申购和赎回对本基金跟踪标的指数的效果可能带来影响，导致无法有效复制和跟踪标的指数时，基金管理人可以对投资组合管理进行适当变通和调整，力求降低跟踪误差。</p> <p>基金管理人将对成份股的流动性进行分析，如发现流动性欠佳的个股将</p>

	<p>可能采用合理方法寻求替代：基本面替代、相关性检验。</p> <p>本基金投资港股通标的股票还需关注：（1）香港股票市场制度与大陆股票市场存在的差异对股票投资价值的影响，比如行业分布、交易制度、市场流动性、投资者结构、市场波动性、涨跌停限制、估值与盈利回报等方面；（2）人民币与港币之间的汇兑比率变化情况。</p> <p>本基金管理人可运用股指期货，以提高投资效率更好地达到本基金的投资目标。本基金在股指期货投资中将根据风险管理的原则，以套期保值为目的，在风险可控的前提下，参与股指期货的投资，以改善组合的风险收益特性。本基金主要通过对现货和期货市场运行趋势的研究，结合股指期货定价模型寻求其合理估值水平，采用流动性好、交易活跃的期货合约，达到有效跟踪标的指数的目的。此外，本基金还将运用股指期货来对冲特殊情况下的流动性风险以进行有效的现金管理，如预期大额申购赎回、大量分红等，以及对冲因其他原因导致无法有效跟踪标的指数的风险。</p> <p>基于基金流动性管理和有效利用基金资产的需要，本基金将投资于流动性较好的国债、央行票据等债券，保证基金资产流动性，提高基金资产的投资收益。本基金将根据宏观经济形势、货币政策、证券市场变化等分析判断未来利率变化，结合债券定价技术，进行个券选择。</p> <p>本基金将重点对市场利率、发行条款、支持资产的构成及质量、提前偿还率、风险补偿收益和市场流动性等影响资产支持证券价值的因素进行分析，并辅助采用蒙特卡洛方法等数量化定价模型，评估资产支持证券的相对投资价值并做出相应的投资决策。</p> <p>权证为本基金辅助性投资工具，投资原则为有利于加强基金风险控制，有利于提高基金资产的投资效率，控制基金投资组合风险水平，更好地实现本基金的投资目标。若未来法律法规或监管部门有新规定的，本基金将按最新规定执行。</p>
业绩比较基准	<p>$95\% \times \text{MSCI 中国 A 股国际通指数收益率} + 5\% \times \text{银行人民币活期存款利率（税后）}$</p>
风险收益特征	<p>本基金是股票型基金，其预期风险收益水平高于混合型基金、债券型基金及货币市场基金。本基金为指数型基金，具有与标的指数相似的风险收益特征。</p> <p>若本基金资产投资于港股通标的股票，会面临港股通机制下因投资环境、投资标的、市场制度以及交易规则等差异带来的特有风险，包括港股市场股价波动较大的风险（港股市场实行 T+0 回转交易，且对个股不设涨跌幅限制，港股股价可能表现出比 A 股更为剧烈的股价波动）、汇率风险（汇率波动可能对基金的投资收益造成损失）、港股通机制下交易日不连贯可能带来的风险（在内地开市香港休市的情形下，港股通不能正常交易，港股不能及时卖出，可能带来一定的流动性风险）等。</p>

2.5 基金管理人和基金托管人

项目	基金管理人	基金托管人
名称	招商基金管理有限公司	中国银行股份有限公司
信息披露负责人	姓名	许俊
	潘西里	

	联系电话	0755-83196666	010-66594319
	电子邮箱	cmf@cmfchina.com	fcid@bankofchina.com
客户服务电话		400-887-9555	95566
传真		0755-83196475	010-66594942
注册地址		深圳市福田区深南大道 7088 号	北京市西城区复兴门内大街 1 号
办公地址		中国深圳深南大道 7088 号招商银行大厦	北京市西城区复兴门内大街 1 号
邮政编码		518040	100818
法定代表人		刘辉	刘连舸

2.6 信息披露方式

本基金选定的信息披露报纸名称	证券日报
登载基金年度报告正文的管理人互联网网址	http://www.cmfchina.com
基金年度报告备置地点	基金管理人及基金托管人住所

2.7 其他相关资料（转型后）

项目	名称	办公地址
会计师事务所	德勤华永会计师事务所（特殊普通合伙）	中国上海市延安东路 222 号外滩中心 30 楼
注册登记机构	招商基金管理有限公司	中国深圳深南大道 7088 号招商银行大厦

2.8 其他相关资料（转型前）

项目	名称	办公地址
会计师事务所	德勤华永会计师事务所（特殊普通合伙）	中国上海市延安东路 222 号外滩中心 30 楼
注册登记机构	招商基金管理有限公司	中国深圳深南大道 7088 号招商银行大厦

§ 3 主要财务指标、基金净值表现及利润分配情况（转型后）

3.1 主要会计数据和财务指标（转型后）

单位：人民币元

1、招商 MSCI 中国 A 股国际通 ETF 联接 A

3.1.1 期间数据和指标	2020 年 11 月 23 日(基金合同生效日)至 2020 年 12 月 31 日
本期已实现收益	257,538,704.57
本期利润	52,853,059.26

加权平均基金份额本期利润	0.0837
本期加权平均净值利润率	5.72%
本期基金份额净值增长率	5.85%
3.1.2 期末数据和指标	2020 年 12 月 31 日
期末可供分配利润	326,918,391.34
期末可供分配基金份额利润	0.5316
期末基金资产净值	941,852,229.96
期末基金份额净值	1.5316
3.1.3 累计期末指标	2020 年 12 月 31 日
基金份额累计净值增长率	5.85%

2、招商 MSCI 中国 A 股国际通 ETF 联接 C

3.1.1 期间数据和指标	2020 年 11 月 23 日-2020 年 12 月 31 日
本期已实现收益	83,023,098.67
本期利润	17,179,256.23
加权平均基金份额本期利润	0.0825
本期加权平均净值利润率	5.71%
本期基金份额净值增长率	5.79%
3.1.2 期末数据和指标	2020 年 12 月 31 日
期末可供分配利润	104,404,711.09
期末可供分配基金份额利润	0.5109
期末基金资产净值	308,748,019.91
期末基金份额净值	1.5109
3.1.3 累计期末指标	2020 年 12 月 31 日
基金份额累计净值增长率	5.79%

注：1、基金业绩指标不包括持有人认（申）购或交易基金的各项费用，计入费用后实际收益水平要低于所列数字；

2、本期已实现收益指基金本期利息收入、投资收益、其他收入（不含公允价值变动收益）扣除相关费用后的余额，本期利润为本期已实现收益加上本期公允价值变动收益；

3、期末可供分配利润，采用期末资产负债表中未分配利润与未分配利润中已实现部分的孰低数；

4、本基金合同于 2020 年 11 月 23 日生效，截至本报告期末成立未满 1 年，本报告期为非完整会计年度。

3.2 主要会计数据和财务指标（转型前）

单位：人民币元

1、招商 MSCI 中国 A 股国际通指数 A

3.1.1 期间数据和指标	2020 年 1 月 1 日 -2020 年 11 月 22 日	2019 年	2018 年 4 月 13 日 -2018 年 12 月 31 日
本期已实现收益	145,454,856.47	162,105,235.10	-12,624,246.50
本期利润	216,165,837.98	744,412,413.62	-409,380,043.07
加权平均基金份额本期利润	0.2375	0.3679	-0.1352
本期加权平均净值利润率	19.25%	35.21%	-14.24%
本期基金份额净值增长率	24.74%	34.29%	-13.62%
3.1.2 期末数据和指标	2020 年 11 月 22 日	2019 年末	2018 年末
期末可供分配利润	165,807,927.77	118,033,509.71	-401,122,068.77
期末可供分配基金份额利润	0.2558	0.0842	-0.1362
期末基金资产净值	937,964,401.18	1,625,221,967.82	2,543,141,518.9 2
期末基金份额净值	1.4469	1.1600	0.8638
3.1.3 累计期末指标	2020 年 11 月 22 日	2019 年末	2018 年末
基金份额累计净值增长率	44.70%	16.00%	-13.62%

2、招商 MSCI 中国 A 股国际通指数 C

3.1.1 期间数据和指标	2020 年 1 月 1 日 -2020 年 11 月 22 日	2019 年	2018 年 4 月 13 日 -2018 年 12 月 31 日
本期已实现收益	40,838,686.32	23,130,089.94	-2,740,895.05
本期利润	76,266,177.92	127,880,661.77	-76,735,607.69
加权平均基金份额本期利润	0.3163	0.3887	-0.1128
本期加权平均净值利润率	25.25%	37.55%	-11.79%
本期基金份额净值增长率	24.18%	33.62%	-13.93%
3.1.2 期末数据和指标	2020 年 11 月 22 日	2019 年末	2018 年末
期末可供分配利润	50,956,673.29	18,022,966.40	-75,956,030.66
期末可供分配基金份额利润	0.2391	0.0750	-0.1393

期末基金资产净值	304,357,653.44	276,295,648.30	469,160,249.42
期末基金份额净值	1.4281	1.1501	0.8607
3.1.3 累计期末指标	2020 年 11 月 22 日	2019 年末	2018 年末
基金份额累计净值增长率	42.82%	15.01%	-13.93%

注：1、基金业绩指标不包括持有人认（申）购或交易基金的各项费用，计入费用后实际收益水平要低于所列数字；

2、本期已实现收益指基金本期利息收入、投资收益、其他收入（不含公允价值变动收益）扣除相关费用后的余额，本期利润为本期已实现收益加上本期公允价值变动收益；

3、期末可供分配利润，采用期末资产负债表中未分配利润与未分配利润中已实现部分的孰低数。

3.3 基金净值表现（转型后）

3.3.1 基金份额净值增长率及其与同期业绩比较基准收益率的比较

招商 MSCI 中国 A 股国际通 ETF 联接 A

阶段	份额净值增长率①	份额净值增长率标准差②	业绩比较基准收益率③	业绩比较基准收益率标准差④	①-③	②-④
自基金合同生效起至今	5.85%	0.89%	5.95%	0.92%	-0.10%	-0.03%

招商 MSCI 中国 A 股国际通 ETF 联接 C

阶段	份额净值增长率①	份额净值增长率标准差②	业绩比较基准收益率③	业绩比较基准收益率标准差④	①-③	②-④
自基金合同生效起至今	5.79%	0.89%	5.95%	0.92%	-0.16%	-0.03%

3.3.2 自基金合同生效/自基金转型以来基金份额累计净值增长率变动及其与同期业绩比较基准收益率变动的比较

招商MSCI中国A股国际通ETF联接A累计净值增长率与同期业绩比较基准收益率的历史走势对比图

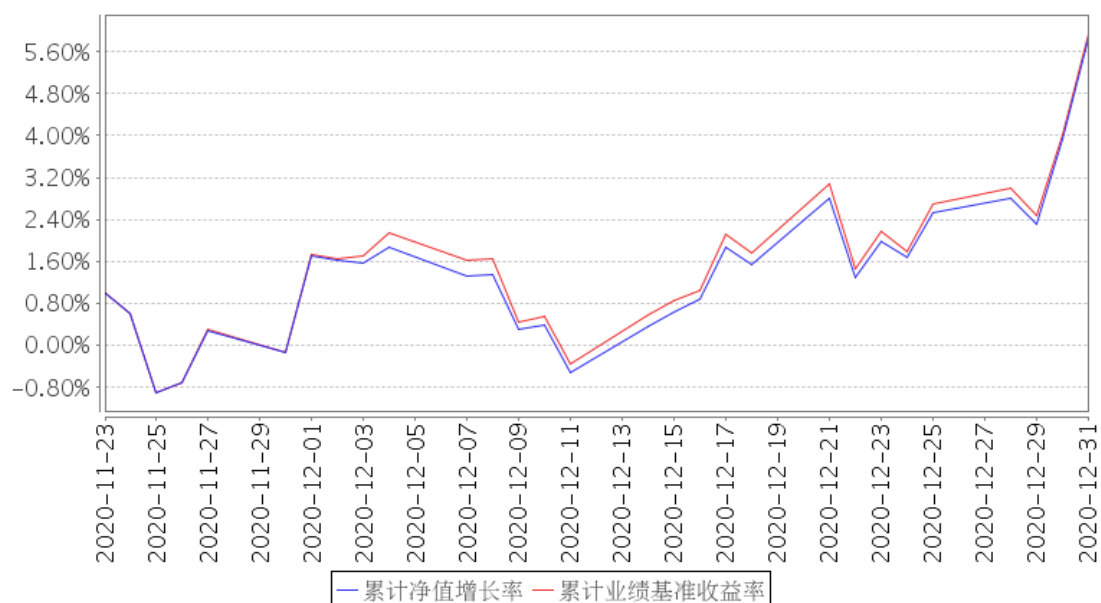

招商MSCI中国A股国际通ETF联接C累计净值增长率与同期业绩比较基准收益率的历史走势对比图

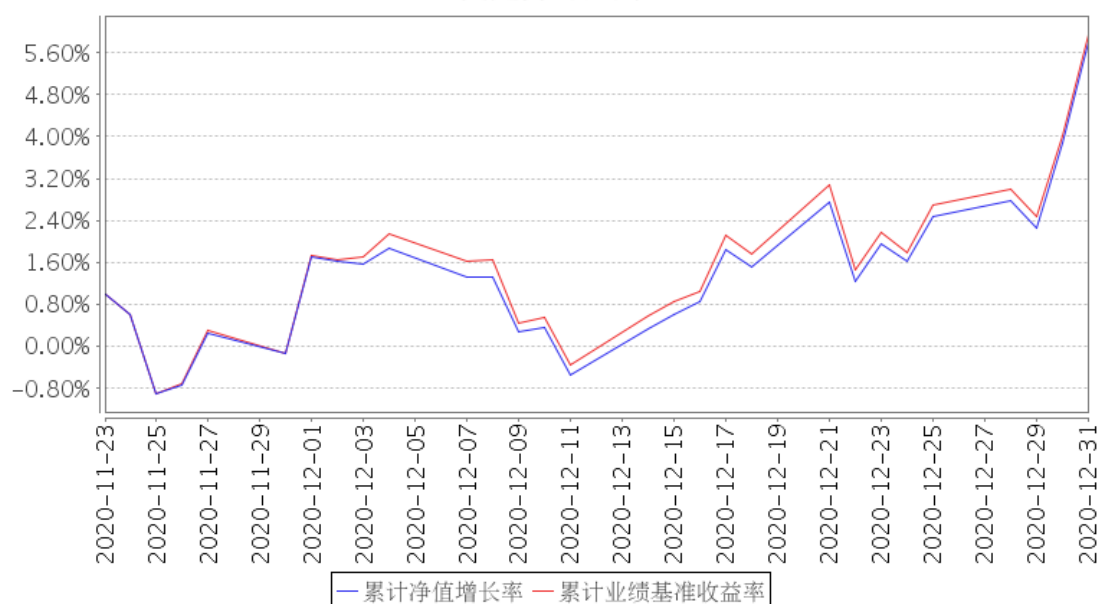

注：本基金由招商 MSCI 中国 A 股国际通指数型证券投资基金于 2020 年 11 月 23 日转型而来，截至本报告期末基金成立未满一年；自基金成立日起 6 个月内为建仓期，截至报告期末基金尚未完成建仓。

3.3.3 自基金合同生效以来基金每年净值增长率及其与同期业绩比较基准收益率的比较

招商MSCI中国A股国际通ETF联接A基金每年净值增长率与同期业绩比较基准收益率的对比图

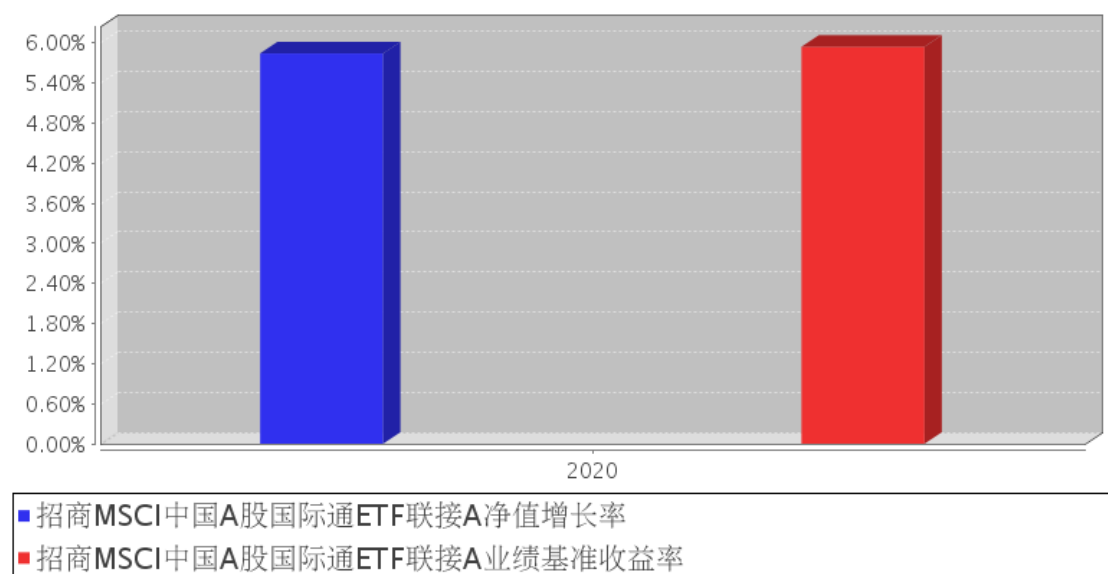

招商MSCI中国A股国际通ETF联接C基金每年净值增长率与同期业绩比较基准收益率的对比图

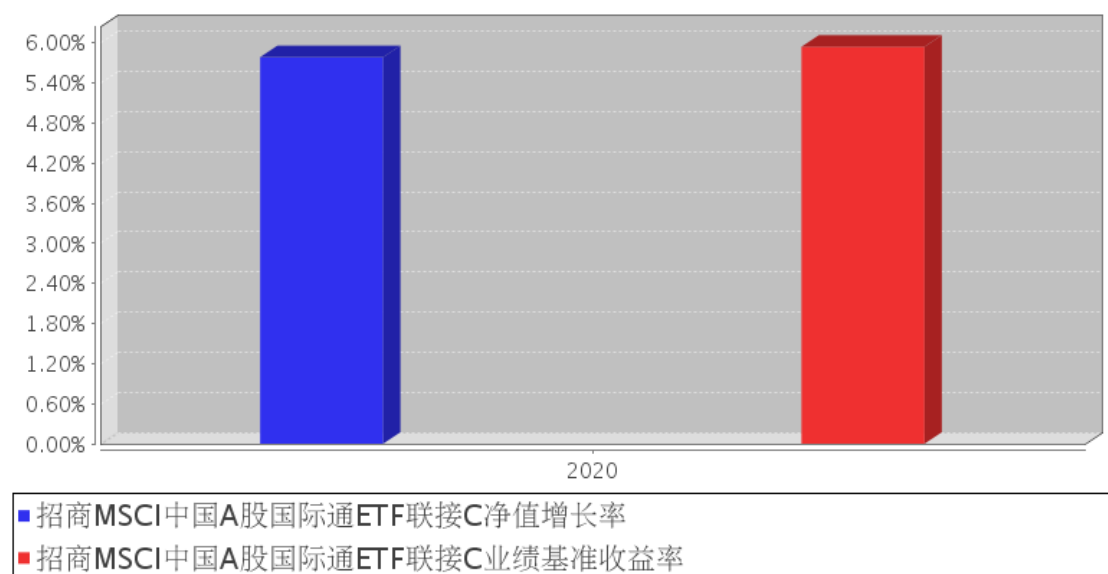

注：本基金由招商 MSCI 中国 A 股国际通交易型开放式指数证券投资基金于 2020 年 11 月 23 日转型而来，截至本报告期末转型未满 1 年，故本报告期净值增长率按当年实际存续期计算。

3.4 基金净值表现（转型前）

3.4.1 基金份额净值增长率及其与同期业绩比较基准收益率的比较

招商 MSCI 中国 A 股国际通指数 A

阶段	份额净值	份额净值	业绩比较	业绩比较	①-③	②-④
----	------	------	------	------	-----	-----

	增长率①	增长率标准差②	基准收益率③	基准收益率标准差④		
过去三个月	3.34%	1.04%	2.91%	1.05%	0.43%	-0.01%
过去六个月	28.94%	1.27%	26.73%	1.27%	2.21%	0.00%
过去一年	32.41%	1.34%	30.42%	1.35%	1.99%	-0.01%
自基金合同生效起至今	44.70%	1.25%	28.75%	1.29%	15.95%	-0.04%

招商 MSCI 中国 A 股国际通指数 C

阶段	份额净值增长率①	份额净值增长率标准差②	业绩比较基准收益率③	业绩比较基准收益率标准差④	①-③	②-④
过去三个月	3.21%	1.04%	2.91%	1.05%	0.30%	-0.01%
过去六个月	28.62%	1.27%	26.73%	1.27%	1.89%	0.00%
过去一年	31.75%	1.34%	30.42%	1.35%	1.33%	-0.01%
自基金合同生效起至今	42.82%	1.25%	28.75%	1.29%	14.07%	-0.04%

3.4.2 自基金合同生效/自基金转型以来基金份额累计净值增长率变动及其与同期业绩比较基准收益率变动的比较

招商 MSCI 中国 A 股国际通指数 A 累计净值增长率与同期业绩比较基准收益率的历史走势对比图

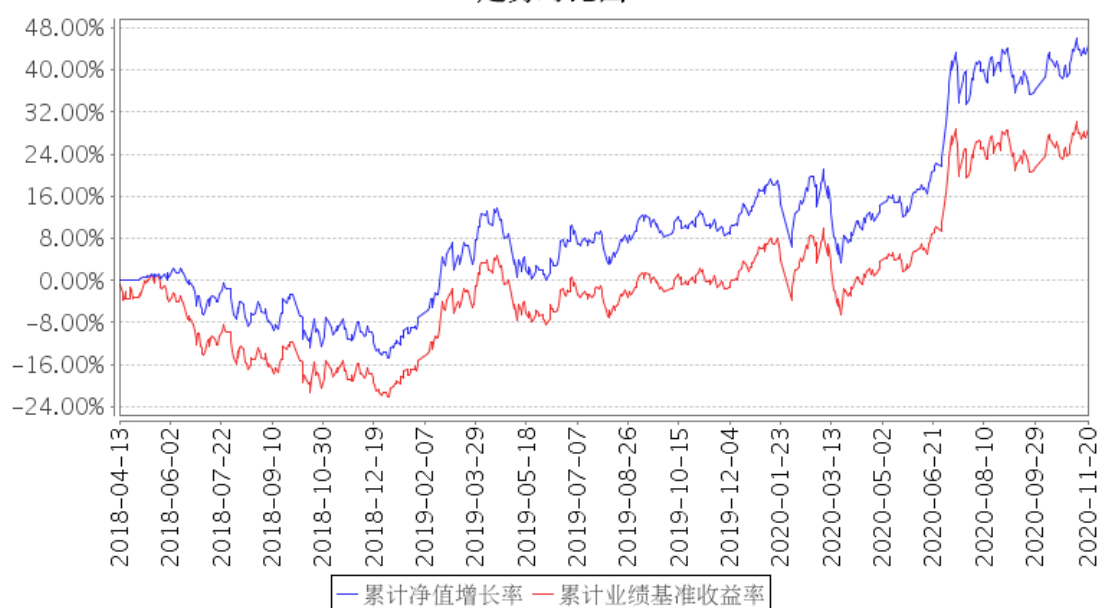

招商MSCI中国A股国际通指数C累计净值增长率与同期业绩比较基准收益率的历史走势对比图

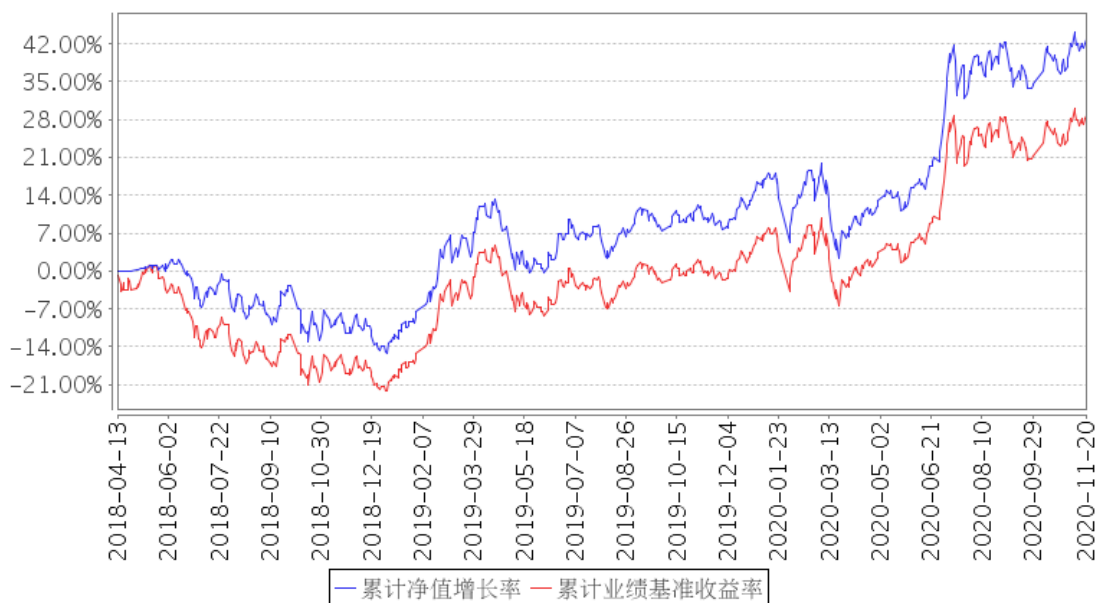

3.4.3 自基金合同生效以来基金每年净值增长率及其与同期业绩比较基准收益率的比较

招商MSCI中国A股国际通指数A基金每年净值增长率与同期业绩比较基准收益率的对比图

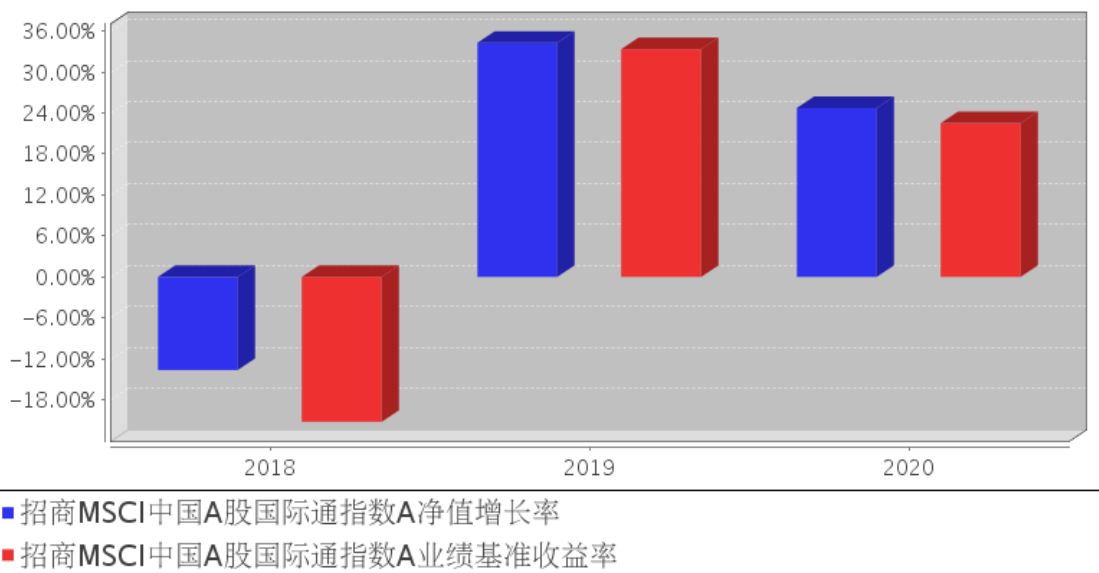

招商MSCI中国A股国际通指数C基金每年净值增长率与同期业绩比较基准收益率的对比图

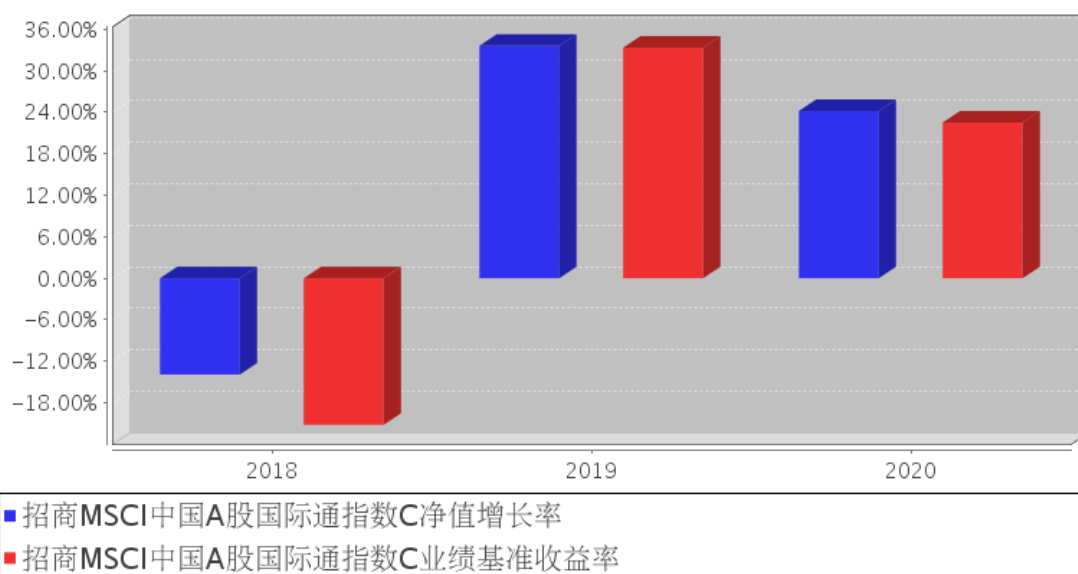

注：本基金转型日期为 2020 年 11 月 23 日，转型前报告期结束日为 2020 年 11 月 22 日，故 2020 年净值增长率按转型前实际存续期计算。

3.5 过去三年基金的利润分配情况（转型后）

本基金于 2020 年 11 月 23 日由招商 MSCI 中国 A 股国际通指数型证券投资基金转型而来，自基金合同生效日以来未进行利润分配。

3.6 过去三年基金的利润分配情况（转型前）

本基金于 2018 年 4 月 13 日成立，自基金合同生效日以来未进行利润分配。

§ 4 管理人报告

4.1 基金管理人及基金经理情况

4.1.1 基金管理人及其管理基金的经验

招商基金管理有限公司于 2002 年 12 月 27 日经中国证监会【2002】100 号文批准设立。目前，公司注册资本为人民币 13.1 亿元，招商银行股份有限公司持有公司全部股权的 55%，招商证券股份有限公司持有公司全部股权的 45%。

招商基金管理有限公司首批获得企业年金基金投资管理人资格、基本养老保险基金投资管理资格；2004 年获得全国社保基金投资管理人资格；同时拥有 QDII (合格境内机构投资者) 资格、专户理财（特定客户资产管理业务）资格。

2020 年度公司获奖情况：

金牛奖·固定收益投资金牛基金公司·《中国证券报》·2020 年 3 月

金基金·TOP 基金公司奖·《上海证券报》·2020 年 7 月

4.1.2 基金经理（或基金经理小组）及基金经理助理简介（转型后）

姓名	职务	任本基金的基金经理（助理）期限		证券从业年限	说明
		任职日期	离任日期		
王超	本基金基金经理	2020 年 11 月 23 日	-	13	男，博士。2007 年加入长盛基金管理有限公司先后担任金融工程研究员、基金经理，具有多年量化分析研究，以及基金产品投资管理经验，2019 年加入招商基金管理有限公司国际业务部，现任招商 MSCI 中国 A 股国际通交易型开放式指数证券投资基金、招商 MSCI 中国 A 股国际通交易型开放式指数证券投资基金联接基金、招商沪港深科技创新主题精选灵活配置混合型证券投资基金基金经理。
白海峰	本基金基金经理	2020 年 11 月 23 日	-	10	男，硕士。曾任职于新东方教育科技集团；2010 年加入国泰基金管理有限公司，历任管理培训生、宏观经济研究高级经理、首席经济学家助理、国际业务部负责人；2015 年加入招商基金管理有限公司，曾任招商全球资源股票型证券投资基金、招商中国信用机会定期开放债券型证券投资基金(QDII)基金经理，现任招商资产管理（香港）有限公司执行董事兼总经理兼招商标普金砖四国指数证券投资基金(LOF)、招商沪港深科技创新主题精选灵活配置混合型证券投资基金、招商 MSCI 中国 A 股国际通交易型开放式指数证券投资基金联接基金、招商普盛全球配置证券投资基金(QDII)、招商 MSCI 中国 A 股国际通交易型开放式指数证券投资基金基金经理。

注：1、本基金首任基金经理的任职日期为本基金合同生效日，后任基金经理的任职日期以及历任基金经理的离任日期为公司相关会议作出决定的公告（生效）日期；

2、证券从业年限计算标准遵从行业协会《证券业从业人员资格管理办法》中关于证券从业人员范围的相关规定。

4.1.3 基金经理（或基金经理小组）及基金经理助理简介（转型前）

姓名	职务	任本基金的基金经理（助理）期限		证券从业年限	说明
		任职日期	离任日期		
王超	本基金基金经理	2020 年 9 月 23 日	2020 年 11 月 22 日	13	男，博士。2007 年加入长盛基金管理有限公司先后担任金融工程研究员、基金经理，具有多年量化分析研究，以及基金产品投资管理经验，2019 年加入招商基金管理有限公司国际业务部，现任招商 MSCI 中国 A 股国际通交易型开放式指数证券投资基金、招商 MSCI 中国 A 股国际通交易型开放式指数证券投资基金联接基金、招商沪港深科技创新主题精选灵活配置混合型证券投资基金基金经理。
白海峰	本基金基金经理	2018 年 4 月 13 日	2020 年 11 月 22 日	10	男，硕士。曾任职于新东方教育科技集团；2010 年加入国泰基金管理有限公司，历任管理培训生、宏观经济研究高级经理、首席经济学家助理、国际业务部负责人；2015 年加入招商基金管理有限公司，曾任招商全球资源股票型证券投资基金、招商中国信用机会定期开放债券型证券投资基金(QDII)基金经理，现任招商资产管理（香港）有限公司执行董事兼总经理兼招商标普金砖四国指数证券投资基金(LOF)、招商沪港深科技创新主题精选灵活配置混合型证券投资基金、招商 MSCI 中国 A 股国际通交易型开放式指数证券投资基金联接基金、招商普盛全球配置证券投资基金(QDII)、招商 MSCI 中国 A 股国际通交易型开放式指数证券投资基金基金经理。

注：1、本基金首任基金经理的任职日期为本基金合同生效日，后任基金经理的任职日期以及历任基金经理的离任日期为公司相关会议作出决定的公告（生效）日期；

2、证券从业年限计算标准遵从行业协会《证券业从业人员资格管理办法》中关于证券从业人员范围的相关规定。

4.2 管理人对报告期内本基金运作遵规守信情况的说明

基金管理人声明：在本报告期内，本基金管理人严格遵守《中华人民共和国证券投资基金法》、《公开募集证券投资基金运作管理办法》等有关法律法规及其各项实施准则的规定以及本基金的基金合同等基金法律文件的约定，本着诚实信用、勤勉尽责的原则管理和运用基金资产，在严格控制风险的前提下，为基金持有人谋求最大利益。本报告期内，基金

运作整体合法合规，无损害基金持有人利益的行为。基金的投资范围以及投资运作符合有关法律法规及基金合同的规定。

4.3 管理人对报告期内公平交易情况的专项说明

4.3.1 公平交易制度和控制方法

基金管理人根据《中华人民共和国证券投资基金法》、《公开募集证券投资基金运作管理办法》和《证券投资基金管理公司公平交易制度指导意见》（2011 年修订）的规定，制定了《招商基金管理有限公司公平交易管理办法》，对投资决策的内部控制、交易执行的内部控制、公平交易实施情况的监控与检查稽核、异常交易的监控等进行了规定。为保证各投资组合在投资信息、投资建议和实施投资决策方面享有公平的机会，基金管理人合理设置了各类资产管理业务之间以及各类资产管理业务内部的组织结构，建立了科学的投资决策体系，加强交易执行环节的内部控制，并通过工作制度、流程和技术手段保证公平交易原则的实现。同时，通过对投资交易行为的监控、分析评估和信息披露来加强对公平交易过程和结果的监督。

4.3.2 公平交易制度的执行情况

基金管理人已建立较完善的研究方法和投资决策流程，确保各投资组合享有公平的投资决策机会。基金管理人建立了所有组合适用的投资对象备选库，制定明确的备选库建立、维护程序。基金管理人拥有健全的投资授权制度，明确投资决策委员会、投资组合经理等各投资决策主体的职责和权限划分，投资组合经理在授权范围内可以自主决策，超过投资权限的操作需要经过严格的审批程序。基金管理人的相关研究成果向内部所有投资组合开放，在投资研究层面不存在各投资组合间不公平的问题。

基金管理人按照法规要求，对连续四个季度期间内、不同时间窗下（如日内、3 日内、5 日内）公司管理的不同投资组合间的同向交易的交易价差进行分析，相关投资组合经理也对分析中发现的价格差异次数占比超过正常范围的情况进行了合理性解释。报告期内，公司旗下投资组合同向交易价差分析中未发现异常情形。

4.3.3 异常交易行为的专项说明

基金管理人严格控制不同投资组合之间的同日反向交易，严格禁止可能导致不公平交易和利益输送的同日反向交易。确因投资组合的投资策略或流动性等需要而发生的同日反向交易，基金管理人要求相关投资组合经理提供决策依据，并留存记录备查，完全按照有关指数的构成比例进行投资的组合等除外。

本报告期内，本基金各项交易均严格按照相关法律法规、基金合同的有关要求执行，公司所有投资组合参与的交易所公开竞价同日反向交易成交较少的单边交易量超过该证券

当日成交量的 5% 的情形共发生过十次，原因是指数量化投资组合为满足投资策略需要而发生反向交易。报告期内未发现有可能导致不公平交易和利益输送的重大异常交易行为。

4.4 管理人对报告期内基金的投资策略和业绩表现的说明

4.4.1 报告期内基金投资策略和运作分析

2020 年由于疫情的影响，在 1 月疫情发生至 3 月基本受控前，股市大幅波动、震荡下跌。从二季度开始，伴随国内有效的抗疫形势以及良好的经济恢复节奏，股市开始震荡回升。在 7 月中旬后转入震荡和结构化行情。从行业来看，休闲服务、电气设备、食品饮料、国防军工、医药生物等行业涨幅较大，房地产、通信、建筑装饰、纺织服装、银行等行业跌幅居前。回顾 2020 年操作，我们严格遵照基金合同的相关约定，按照既定的投资流程进行规范运作，实现了对业绩基准指数的良好跟踪。

4.4.2 报告期内基金的业绩表现

截至转型后报告期末，本报告期（2020 年 11 月 23 日-2020 年 12 月 31 日）本基金 A 类份额净值增长率为 5.85%，同期业绩基准增长率为 5.95%，C 类份额净值增长率为 5.79%，同期业绩基准增长率为 5.95%。

截至转型前报告期末，本报告期（2020 年 01 月 01 日-2020 年 11 月 22 日）本基金 A 类份额净值增长率为 24.74%，同期业绩基准增长率为 22.52%，C 类份额净值增长率为 24.18%，同期业绩基准增长率为 22.52%。

4.5 管理人对宏观经济、证券市场及行业走势的简要展望

展望 2021 年，随着新冠疫苗的推出，全球经济有望实现同步复苏。在资产价格上，欧美股市的估值处于过去十年高位，或将面临资金流出风险。中国经济自 2020 年 3 月以来持续恢复，在出口、基建和房地产投资的持续拉动下，经济在 2020 年成功实现正增长。2021 年随着新冠疫苗大批量上市有望进一步解除线下消费限制，同时受益于海外经济共振复苏，外需将继续改善，并且随着国内工业利润的逐步好转和美国补库需求的拉动，国内制造业投资或将持续回暖，有望成为 2021 年经济持续增长的主要驱动力。稳健的货币政策将成为 2021 年的主要趋势。但仍需要警惕来自于中美关系和地缘政治等方面压力对风险偏好的扰动。经过 2020 年的大幅上涨，目前 A 股市场整体估值处于历史高位，但在全球范围内来看，A 股估值相对合理，预计 2021 年 A 股市场或呈现结构化行情。

4.6 管理人内部有关本基金的监察稽核工作情况

报告期内，本基金管理人本着诚实信用、勤勉尽责、合法经营和保障基金持有人利益的原则，经营管理和业务运作稳健、合规，基金的投资、交易、后台等运作规范有序。基

基金管理人的风险管理及合规控制部门依据独立、客观、公正的原则，主要从以下几个方面进一步加强了公司内部控制和基金投资风险管理工作：

1、公司实施了员工全面培训和形式多样的专题培训，包括不定期推送监管动态和风险案例，持续整理风险点录入系统定期推送，定期或不定期组织法规考试，不定期开展各类合规主题培训等，丰富培训形式，不断提升员工合规与风控意识；

2、公司合规风控部门通过事中合规控制系统、事后投资风险管理系统、风险管理模型等对基金投资合规情况及风险情况进行严格的内部监控和管理；

3、定期稽核方面，除了每季度会对各业务领域进行一次全面的稽核，公司合规审计部门还根据监察稽核计划，对公司的关键业务部门及业务流程进行了专项稽核和检查；

4、根据法律法规的更新及业务的发展变化情况，公司各业务部门对相关内部控制制度提出修改意见和建议，并关注内部控制制度的健全性和有效性，进一步完善了公司内控制度体系，更好的防范法律风险和合规风险。

报告期内，本基金的投资运作符合国家相关法律法规、监管部门的有关规定以及公司相关制度的规定。本基金的投资目标、投资决策依据和投资管理程序均符合相关基金合同和招募说明书的约定，未发现重大异常交易、利益输送、内幕交易及其他有损基金投资者利益的情形。报告期内，本基金若曾因市场波动、申购赎回等原因出现了相关投资比例限制被动突破的情形，均在法规规定的时间内完成了调整，符合法律法规和基金合同的规定和要求。报告期内，本基金未出现因权证未行权、可转债未及时卖出或转股等有损基金份额持有人利益的投资失误行为。本基金管理人承诺将一如既往本着诚实信用、勤勉尽责的原则管理和运作基金资产，在规范经营、控制风险的基础上，为基金持有人谋求最大利益。

4.7 管理人对报告期内基金估值程序等事项的说明

报告期内，本基金的估值业务严格按照相关的法律法规、基金合同以及《招商基金管理有限公司基金估值委员会管理制度》进行。基金核算部负责日常的基金资产的估值业务，执行基金估值政策。另外，公司设立由投资和研究部门、风险管理部、基金核算部、法律合规部负责人和基金经理代表组成的估值委员会。公司估值委员会的相关成员均具备相应的专业胜任能力和相关工作经历。公司估值委员会主要负责制定、修订和完善基金估值政策和程序，定期评价现有估值政策和程序的适用性及对估值程序执行情况进行监督。

投资和研究部门以及基金核算部共同负责关注相关投资品种的动态，评判基金持有的投资品种是否处于不活跃的交易状态或者最近交易日后经济环境发生了重大变化或证券发行机构发生了影响证券价格的重大事件，从而确定估值日需要进行估值测算或者调整的投资品种；投资和研究部门定期审核公允价值的确认和计量；研究部提出合理的数量分析模型对需要进行估值测算或者调整的投资品种进行公允价值定价与计量并定期对估值政策和

程序进行评价，以保证其持续适用；基金核算部定期审核估值政策和程序的一致性，并负责与托管行沟通估值调整事项；风险管理部负责估值委员会工作流程中的风险控制；法律合规部负责日常的基金估值调整结果的事后复核监督工作；法律合规部与基金核算部共同负责估值调整事项的信息披露工作。

基金经理代表向估值委员会提供估值参考信息，参与估值政策讨论；对需采用特别估值程序的证券，基金及时启动特别估值程序，由公司估值委员会集体讨论议定特别估值方案，咨询会计事务所的专业意见，并与托管行沟通后由基金核算部具体执行。

本基金管理人参与估值流程各方之间不存在任何重大利益冲突。截止报告期末本基金管理人已与中央国债登记结算有限责任公司、中证指数有限公司签署服务协议，由其按约定提供相关债券品种、流通受限股票的估值参考数据。

4.8 管理人对报告期内基金利润分配情况的说明

根据相关法律法规的规定和基金合同的约定，以及本基金的实际运作情况，本基金报告期末未进行利润分配。在符合分红条件的前提下，本基金已实现尚未分配的可供分配收益部分，将严格按照基金合同的约定适时向投资者予以分配。

4.9 报告期内基金持有人数或基金资产净值预警说明

报告期内，本基金未发生连续二十个工作日出现基金份额持有人数量不满二百人或者基金资产净值低于五千万元的情形。

§ 5 托管人报告

5.1 报告期内本基金托管人遵规守信情况声明

本报告期内，中国银行股份有限公司（以下称“本托管人”）在招商 MSCI 中国 A 股国际通交易型开放式指数证券投资基金联接基金（以下称“本基金”）的托管过程中，严格遵守《证券投资基金法》及其他有关法律法规、基金合同和托管协议的有关规定，不存在损害基金份额持有人利益的行为，完全尽职尽责地履行了应尽的义务。

5.2 托管人对报告期内本基金投资运作遵规守信、净值计算、利润分配等情况的说明

本报告期内，本托管人根据《证券投资基金法》及其他有关法律法规、基金合同和托管协议的规定，对本基金管理人的投资运作进行了必要的监督，对基金资产净值的计算、基

基金份额申购赎回价格的计算以及基金费用开支等方面进行了认真地复核，未发现本基金管理人存在损害基金份额持有人利益的行为。

5.3 托管人对本年度报告中财务信息等内容的真实、准确和完整发表意见

本报告中的财务指标、净值表现、收益分配情况、财务会计报告（注：财务会计报告中的“金融工具风险及管理”、“关联方承销证券”、“关联方证券出借”部分未在托管人复核范围内）、投资组合报告等数据真实、准确和完整。

§ 6 审计报告（转型后）

审计报告标题	审计报告
审计报告收件人	招商 MSCI 中国 A 股国际通交易型开放式指数证券投资基金联接基金全体持有人
审计意见	<p>我们审计了招商 MSCI 中国 A 股国际通交易型开放式指数证券投资基金联接基金的财务报表，包括 2020 年 12 月 31 日的资产负债表，2020 年 11 月 23 日(基金合同生效日)至 2020 年 12 月 31 日止期间的利润表、所有者权益(基金净值)变动表以及相关财务报表附注。</p> <p>我们认为，后附的财务报表在所有重大方面按照企业会计准则和中国证券监督管理委员会发布的关于基金行业实务操作的有关规定编制，公允反映了招商 MSCI 中国 A 股国际通交易型开放式指数证券投资基金联接基金 2020 年 12 月 31 日的财务状况以及 2020 年 11 月 23 日(基金合同生效日)至 2020 年 12 月 31 日止期间的经营成果和基金净值变动情况。</p>
形成审计意见的基础	<p>我们按照中国注册会计师审计准则的规定执行了审计工作。审计报告的“注册会计师对财务报表审计的责任”部分进一步阐述了我们在这些准则下的责任。按照中国注册会计师职业道德守则，我们独立于招商 MSCI 中国 A 股国际通交易型开放式指数证券投资基金联接基金，并履行了职业道德方面的其他责任。我们相信，我们获取的审计证据是充分、适当的，为发表审计意见提供了基础。</p>
强调事项	-
其他事项	-
其他信息	<p>招商基金管理有限公司(以下简称“基金管理人”)管理层对其他信息负责。其他信息包括招商 MSCI 中国 A 股国际通交易型开放式指数证券投资基金联接基金年度报告中涵盖的信息，但不包括财务报表和我们的审计报告。</p> <p>我们对财务报表发表的审计意见不涵盖其他信息，我们也不对其他信息发表任何形式的鉴证结论。</p> <p>结合我们对财务报表的审计，我们的责任是阅读其他信</p>

	<p>息，在此过程中，考虑其他信息是否与财务报表或我们在审计过程中了解到的情况存在重大不一致或者似乎存在重大错报。</p> <p>基于我们已执行的工作，如果我们确定其他信息存在重大错报，我们应当报告该事实。在这方面，我们无任何事项需要报告。</p>
<p>管理层和治理层对财务报表的责任</p>	<p>基金管理人管理层负责按照企业会计准则和中国证券监督管理委员会发布的关于基金行业实务操作的有关规定编制财务报表，使其实现公允反映，并设计、执行和维护必要的内部控制，以使财务报表不存在由于舞弊或错误而导致的重大错报。</p> <p>在编制财务报表时，基金管理人管理层负责评估招商 MSCI 中国 A 股国际通交易型开放式指数证券投资基金联接基金的持续经营能力，披露与持续经营相关的事项(如适用)，并运用持续经营假设，除非基金管理人管理层计划清算招商 MSCI 中国 A 股国际通交易型开放式指数证券投资基金联接基金、终止经营或别无其他现实的选择。基金管理人治理层负责监督招商 MSCI 中国 A 股国际通交易型开放式指数证券投资基金联接基金的财务报告过程。</p>
<p>注册会计师对财务报表审计的责任</p>	<p>我们的目标是对财务报表整体是否不存在由于舞弊或错误导致的重大错报获取合理保证，并出具包含审计意见的审计报告。合理保证是高水平的保证，但并不能保证按照审计准则执行的审计在某一重大错报存在时总能发现。错报可能由于舞弊或错误导致，如果合理预期错报单独或汇总起来可能影响财务报表使用者依据财务报表作出的经济决策，则通常认为错报是重大的。</p> <p>在按照审计准则执行审计工作的过程中，我们运用职业判断，保持职业怀疑。同时，我们也执行以下工作：</p> <p>(1)识别和评估由于舞弊或错误导致的财务报表重大错报风险，设计和实施审计程序以应对这些风险，并获取充分、适当的审计证据，作为发表审计意见的基础。由于舞弊可能涉及串通、伪造、故意遗漏、虚假陈述或凌驾于内部控制之上，未能发现由于舞弊导致的重大错报的风险高于未能发现由于错误导致的重大错报的风险。</p> <p>(2)了解与审计相关的内部控制，以设计恰当的审计程序，但目的并非对内部控制的有效性发表意见。</p> <p>(3)评价基金管理人管理层选用会计政策的恰当性和做出会计估计及相关披露的合理性。</p> <p>(4)对基金管理人管理层使用持续经营假设的恰当性得出结论。同时，根据获取的审计证据，就可能对招商 MSCI 中国 A 股国际通交易型开放式指数证券投资基金联接基金持续经营能力产生重大疑虑的事项或情况是否存在重大不确定性得出结论。如果我们得出结论认为存在重</p>

	<p>大不确定性，审计准则要求我们在审计报告中提请报表使用者注意财务报表中的相关披露；如果披露不充分，我们应当发表非无保留意见。我们的结论基于截至审计报告日可获得的信息。然而，未来的事项或情况可能导致招商 MSCI 中国 A 股国际通交易型开放式指数证券投资基金联接基金不能持续经营。</p> <p>(5)评价财务报表的总体列报(包括披露)、结构和内容，并评价财务报表是否公允反映相关交易和事项。</p> <p>我们与基金管理人治理层就计划的审计范围、时间安排和重大审计发现等事项进行沟通，包括沟通我们在审计中识别出的值得关注的内部控制缺陷。</p>	
会计师事务所的名称	德勤华永会计师事务所（特殊普通合伙）	
会计师事务所的地址	中国上海市延安东路 222 号外滩中心 30 楼	
审计报告日期	2021 年 3 月 29 日	
注册会计师的姓名	汪芳	罗佳

§ 7 审计报告（转型前）

审计报告标题	审计报告
审计报告收件人	招商 MSCI 中国 A 股国际通指数型证券投资基金全体持有人
审计意见	<p>我们审计了招商 MSCI 中国 A 股国际通指数型证券投资基金的财务报表，包括 2020 年 11 月 22 日(基金合同失效前日)的资产负债表，2020 年 1 月 1 日至 2020 年 11 月 22 日(基金合同失效前日)止期间的利润表、所有者权益(基金净值)变动表以及相关财务报表附注。</p> <p>我们认为，后附的财务报表在所有重大方面按照企业会计准则和中国证券监督管理委员会发布的关于基金行业实务操作的有关规定编制，公允反映了招商 MSCI 中国 A 股国际通指数型证券投资基金 2020 年 11 月 22 日(基金合同失效前日)的财务状况以及 2020 年 1 月 1 日至 2020 年 11 月 22 日(基金合同失效前日)止期间的经营成果和基金净值变动情况。</p>
形成审计意见的基础	<p>我们按照中国注册会计师审计准则的规定执行了审计工作。审计报告的“注册会计师对财务报表审计的责任”部分进一步阐述了我们在这些准则下的责任。按照中国注册会计师职业道德守则，我们独立于招商 MSCI 中国 A 股国际通指数型证券投资基金，并履行了职业道德方面的其他责任。我们相信，我们获取的审计证据是充分、适当的，为发表审计意见提供了基础。</p>
强调事项	-
其他事项	-
其他信息	招商基金管理有限公司(以下简称“基金管理人”)管理层

	<p>对其他信息负责。其他信息包括招商 MSCI 中国 A 股国际通指数型证券投资基金年度报告中涵盖的信息，但不包括财务报表和我们的审计报告。</p> <p>我们对财务报表发表的审计意见不涵盖其他信息，我们也不对其他信息发表任何形式的鉴证结论。</p> <p>结合我们对财务报表的审计，我们的责任是阅读其他信息，在此过程中，考虑其他信息是否与财务报表或我们在审计过程中了解到的情况存在重大不一致或者似乎存在重大错报。</p> <p>基于我们已执行的工作，如果我们确定其他信息存在重大错报，我们应当报告该事实。在这方面，我们无任何事项需要报告。</p>
<p>管理层和治理层对财务报表的责任</p>	<p>基金管理人管理层负责按照企业会计准则和中国证券监督管理委员会发布的关于基金行业实务操作的有关规定编制财务报表，使其实现公允反映，并设计、执行和维护必要的内部控制，以使财务报表不存在由于舞弊或错误而导致的重大错报。</p> <p>在编制财务报表时，基金管理人管理层负责评估招商 MSCI 中国 A 股国际通指数型证券投资基金的持续经营能力，披露与持续经营相关的事项(如适用)，并运用持续经营假设，除非基金管理人管理层计划清算招商 MSCI 中国 A 股国际通指数型证券投资基金、终止经营或别无其他现实的选择。</p> <p>基金管理人治理层负责监督招商 MSCI 中国 A 股国际通指数型证券投资基金的财务报告过程。</p>
<p>注册会计师对财务报表审计的责任</p>	<p>我们的目标是对财务报表整体是否不存在由于舞弊或错误导致的重大错报获取合理保证，并出具包含审计意见的审计报告。合理保证是高水平的保证，但并不能保证按照审计准则执行的审计在某一重大错报存在时总能发现。错报可能由于舞弊或错误导致，如果合理预期错报单独或汇总起来可能影响财务报表使用者依据财务报表作出的经济决策，则通常认为错报是重大的。</p> <p>在按照审计准则执行审计工作的过程中，我们运用职业判断，保持职业怀疑。同时，我们也执行以下工作：</p> <p>(1)识别和评估由于舞弊或错误导致的财务报表重大错报风险，设计和实施审计程序以应对这些风险，并获取充分、适当的审计证据，作为发表审计意见的基础。由于舞弊可能涉及串通、伪造、故意遗漏、虚假陈述或凌驾于内部控制之上，未能发现由于舞弊导致的重大错报的风险高于未能发现由于错误导致的重大错报的风险。</p> <p>(2)了解与审计相关的内部控制，以设计恰当的审计程序，但目的并非对内部控制的有效性发表意见。</p> <p>(3)评价基金管理人管理层选用会计政策的恰当性和做出会计估计及相关披露的合理性。</p>

	<p>(4)对基金管理人管理层使用持续经营假设的恰当性得出结论。同时，根据获取的审计证据，就可能对招商 MSCI 中国 A 股国际通指数型证券投资基金持续经营能力产生重大疑虑的事项或情况是否存在重大不确定性得出结论。如果我们得出结论认为存在重大不确定性，审计准则要求我们在审计报告中提请报表使用者注意财务报表中的相关披露；如果披露不充分，我们应当发表非无保留意见。我们的结论基于截至审计报告日可获得的信息。然而，未来的事项或情况可能导致招商 MSCI 中国 A 股国际通指数型证券投资基金不能持续经营。</p> <p>(5)评价财务报表的总体列报(包括披露)、结构和内容，并评价财务报表是否公允反映相关交易和事项。</p> <p>我们与基金管理人治理层就计划的审计范围、时间安排和重大审计发现等事项进行沟通，包括沟通我们在审计中识别出的值得关注的内部控制缺陷。</p>	
会计师事务所的名称	德勤华永会计师事务所（特殊普通合伙）	
会计师事务所的地址	中国上海市延安东路 222 号外滩中心 30 楼	
审计报告日期	2021 年 3 月 29 日	
注册会计师的姓名	汪芳	罗佳

§ 8 年度财务报表（转型后）

8.1 资产负债表

会计主体：招商 MSCI 中国 A 股国际通交易型开放式指数证券投资基金联接基金

报告截止日：2020 年 12 月 31 日

单位：人民币元

资产	附注号	本期末 2020 年 12 月 31 日
资产：		
银行存款	8.4.7.1	4,328,118.29
结算备付金		875,137.10
存出保证金		168,119.25
交易性金融资产	8.4.7.2	1,244,061,937.56
其中：股票投资		1,838,016.41
基金投资		1,183,670,000.00
债券投资		58,553,921.15
资产支持证券投资		-
贵金属投资		-

招商 MSCI 中国 A 股国际通交易型开放式指数证券投资基金联接基金（原招商 MSCI 中国 A 股国际通指数型证券投资基金）2020 年年度报告

衍生金融资产	8.4.7.3	-
买入返售金融资产	8.4.7.4	-
应收证券清算款		6,790,488.75
应收利息	8.4.7.5	639,380.76
应收股利		-
应收申购款		793,944.09
递延所得税资产		-
其他资产	8.4.7.6	-
资产总计		1,257,657,125.80
负债和所有者权益	附注号	本期末 2020 年 12 月 31 日
负债：		
短期借款		-
交易性金融负债		-
衍生金融负债	8.4.7.3	-
卖出回购金融资产款		-
应付证券清算款		-
应付赎回款		5,812,891.83
应付管理人报酬		93,816.28
应付托管费		18,763.27
应付销售服务费		127,275.99
应付交易费用	8.4.7.7	711,088.41
应交税费		1.85
应付利息		-
应付利润		-
递延所得税负债		-
其他负债	8.4.7.8	293,038.30
负债合计		7,056,875.93
所有者权益：		
实收基金	8.4.7.9	819,277,147.44
未分配利润	8.4.7.10	431,323,102.43
所有者权益合计		1,250,600,249.87
负债和所有者权益总计		1,257,657,125.80

注：1. 报告截止日 2020 年 12 月 31 日，招商 MSCI 中国 A 股国际通 ETF 联接 A 份额净值 1.5316 元，基金份额总额 614,933,838.62 份；招商 MSCI 中国 A 股国际通 ETF 联接 C 份额净值 1.5109 元，基金份额总额 204,343,308.82 份；总份额合计 819,277,147.44 份；

2. 本基金合同于 2020 年 11 月 23 日生效，本财务报表的实际编制期间为 2020 年 11 月 23 日(基金合同生效日)至 2020 年 12 月 31 日止期间。

8.2 利润表

会计主体：招商 MSCI 中国 A 股国际通交易型开放式指数证券投资基金联接基金

本报告期：2020 年 11 月 23 日(基金合同生效日)至 2020 年 12 月 31 日

单位：人民币元

项目	附注号	本期 2020 年 11 月 23 日（基金合同生效日）至 2020 年 12 月 31 日
一、收入		71,870,312.39
1. 利息收入		156,124.96
其中：存款利息收入	8.4.7.11	7,669.28
债券利息收入		148,455.68
资产支持证券利息收入		-
买入返售金融资产收入		-
其他利息收入		-
证券出借利息收入		-
2. 投资收益（损失以“-”填列）		342,180,479.41
其中：股票投资收益	8.4.7.12	342,097,692.85
基金投资收益	8.4.7.13	352,146.31
债券投资收益	8.4.7.14	18,108.36
资产支持证券投资收益	8.4.7.14.5	-
贵金属投资收益	8.4.7.15	-
衍生工具收益	8.4.7.16	-
股利收益	8.4.7.17	-287,468.11

3. 公允价值变动收益（损失以“-”号填列）	8.4.7.18	-270,529,487.75
4. 汇兑收益（损失以“-”号填列）		-
5. 其他收入（损失以“-”号填列）	8.4.7.19	63,195.77
减：二、费用		1,837,996.90
1. 管理人报酬	8.4.10.2.1	223,959.87
2. 托管费	8.4.10.2.2	44,791.99
3. 销售服务费	8.4.10.2.3	160,101.70
4. 交易费用	8.4.7.20	1,391,301.98
5. 利息支出		-
其中：卖出回购金融资产支出		-
6. 税金及附加		0.20
7. 其他费用	8.4.7.21	17,841.16
三、利润总额（亏损总额以“-”号填列）		70,032,315.49
减：所得税费用		-
四、净利润（净亏损以“-”号填列）		70,032,315.49

8.3 所有者权益（基金净值）变动表

会计主体：招商 MSCI 中国 A 股国际通交易型开放式指数证券投资基金联接基金

本报告期：2020 年 11 月 23 日（基金合同生效日）至 2020 年 12 月 31 日

单位：人民币元

项目	本期 2020 年 11 月 23 日（基金合同生效日）至 2020 年 12 月 31 日		
	实收基金	未分配利润	所有者权益合计
一、期初所有者权益（基金净值）	861,370,311.16	380,951,743.46	1,242,322,054.62
二、本期经营活动产生的基金净值变动数（本期利润）	-	70,032,315.49	70,032,315.49

三、本期基金份额交易产生的基金净值变动数（净值减少以“-”号填列）	-42,093,163.72	-19,660,956.52	-61,754,120.24
其中：1. 基金申购款	26,267,499.79	11,961,116.25	38,228,616.04
2. 基金赎回款	-68,360,663.51	-31,622,072.77	-99,982,736.28
四、本期向基金份额持有人分配利润产生的基金净值变动（净值减少以“-”号填列）	-	-	-
五、期末所有者权益（基金净值）	819,277,147.44	431,323,102.43	1,250,600,249.87

报表附注为财务报表的组成部分。

本报告 7.1 至 7.4 财务报表由下列负责人签署：

____王小青____ ____欧志明____ ____何剑萍____
基金管理人负责人 主管会计工作负责人 会计机构负责人

8.4 报表附注

8.4.1 基金基本情况

招商 MSCI 中国 A 股国际通交易型开放式指数证券投资基金联接基金（以下简称“本基金”）系由基金管理人招商基金管理有限公司依照《中华人民共和国证券投资基金法》、《招商 MSCI 中国 A 股国际通交易型开放式指数证券投资基金联接基金基金合同》（以下简称“基金合同”）及其他有关法律法规的规定，经中国证券监督管理委员会（以下简称“中国证监会”）证监许可[2018]419 号文批准公开募集注册。本基金为契约型开放式基金，存续期限为不定期。本基金根据是否收取销售服务费，将基金份额分为 A 类基金份额和 C 类基金份额。首次设立募集基金份额为 4,916,968,426.59 份，经德勤华永会计师事务所（特殊普通合伙）验证，并出具了编号为德师报（验）字（18）第 00026 号验资报告。原基金合同于 2018 年 4 月 13 日正式生效。自 2020 年 11 月 23 日起，本基金由招商 MSCI 中国 A 股国际通指数型证券投资基金变更为招商 MSCI 中国 A 股国际通交易型开放式指数证券投资基金联接基金。本基金的基金管理人为招商基金管理有限公司，基金托管人为中国银行股份有限公司（以下简称“中国银行”）。

根据《关于招商 MSCI 中国 A 股国际通指数型证券投资基金基金份额持有人大会（二次召开）表决结果暨决议生效的公告》，2020 年 10 月 21 日至 2020 年 11 月 20 日管理人召开了以通讯方式召开了本基金基金份额持有人大会，审议通过了《关于招商 MSCI 中国 A 股国

际通指数型证券投资基金修改基金合同有关事项的议案》。自 2020 年 11 月 23 日起，《招商 MSCI 中国 A 股国际通交易型开放式指数证券投资基金联接基金基金合同》于本次会议决议生效日的同日生效，原《招商 MSCI 中国 A 股国际通指数型证券投资基金基金合同》同日起失效。招商 MSCI 中国 A 股国际通指数型证券投资基金正式变更为招商 MSCI 中国 A 股国际通交易型开放式指数证券投资基金联接基金，原招商 MSCI 中国 A 股国际通指数型证券投资基金 A 类基金份额转为招商 MSCI 中国 A 股国际通交易型开放式指数证券投资基金联接基金 A 类基金份额，原招商 MSCI 中国 A 股国际通指数型证券投资基金 C 类基金份额转为招商 MSCI 中国 A 股国际通交易型开放式指数证券投资基金联接基金 C 类基金份额。根据《中华人民共和国证券投资基金法》、截至报告期末最新公告的基金合同及《招商 MSCI 中国 A 股国际通交易型开放式指数证券投资基金联接基金招募说明书》的有关规定，本基金的投资范围为具有良好流动性的金融工具，主要为目标 ETF、标的指数成份股、备选成份股。本基金可少量投资于其他非成份股（包括中小板、创业板及其他中国证监会允许投资的股票）、债券（包括国内依法发行和上市交易的国债、央行票据、金融债券、企业债券、公司债券、中期票据、短期融资券、超短期融资券、次级债券、政府支持机构债券、政府支持债券、地方政府债券、可转换债券、可交换债券及其他中国证监会允许投资的债券）、货币市场工具、同业存单、债券回购、资产支持证券、银行存款、股指期货、国债期货以及法律法规或中国证监会允许基金投资的其他金融工具（但须符合中国证监会的相关规定）。本基金将根据法律法规的规定参与融资及转融通证券出借业务。本基金投资于目标 ETF 的比例不低于基金资产净值的 90%，每个交易日日终在扣除国债期货和股指期货合约需缴纳的交易保证金后，现金或者到期日在一年以内的政府债券不低于基金资产净值的 5%，其中，现金不包括结算备付金、存出保证金、应收申购款等。本基金的股票资产的标的指数为 MSCI 中国 A 股国际通指数(MSCI China A Inclusion RMB Index)。本基金的业绩比较基准为 MSCI 中国 A 股国际通指数收益率×95%+银行人民币活期存款利率(税后)×5%。

8.4.2 会计报表的编制基础

本基金的财务报表按照财政部颁布的企业会计准则及相关规定(以下简称“企业会计准则”)以及中国证监会发布的基金行业实务操作的有关规定编制，同时在具体会计核算和信息披露方面也参考了中国证券投资基金业协会发布的若干基金行业实务操作。

本财务报表以持续经营为基础编制。

8.4.3 遵循企业会计准则及其他有关规定的声明

本基金财务报表的编制符合企业会计准则和中国证监会发布的关于基金行业实务操作的有关规定的要求，真实、完整地反映了本基金 2020 年 12 月 31 日的财务状况以及 2020 年 11 月 23 日(基金合同生效日)至 2020 年 12 月 31 日止期间的经营成果和基金净值变动情况。

8.4.4 重要会计政策和会计估计

8.4.4.1 会计年度

本基金的会计年度为公历年度，即每年 1 月 1 日起至 12 月 31 日止。本期财务报表的实际编制期间为 2020 年 11 月 23 日（基金合同生效日）至 2020 年 12 月 31 日止期间。

8.4.4.2 记账本位币

本基金以人民币为记账本位币。

8.4.4.3 金融资产和金融负债的分类

1) 金融资产的分类

根据本基金的业务特点和风险管理要求，本基金将所持有的金融资产在初始确认时划分为以公允价值计量且其变动计入当期损益的金融资产和贷款及应收款项，暂无金融资产划分为可供出售金融资产或持有至到期投资。除衍生工具所产生的金融资产在资产负债表外以衍生金融资产列示外，其他以公允价值计量且其公允价值变动计入损益的金融资产在资产负债表中以交易性金融资产列示。本基金持有的各类应收款项、买入返售金融资产等在活跃市场中没有报价、回收金额固定或可确定的非衍生金融资产分类为贷款及应收款项。

2) 金融负债的分类

根据本基金的业务特点和风险管理要求，本基金将持有的金融负债在初始确认时划分为以公允价值计量且其变动计入当期损益的金融负债和其他金融负债。本基金暂无分类为以公允价值计量且其变动计入当期损益的金融负债。其他金融负债包括各类应付款项、卖出回购金融资产款等。

8.4.4.4 金融资产和金融负债的初始确认、后续计量和终止确认

金融资产或金融负债于本基金成为金融工具合同的一方时，于交易日按公允价值在资产负债表内确认。以公允价值计量且其变动计入当期损益的金融资产，取得时发生的相关交易费用计入当期损益；支付的价款中包含已宣告但尚未发放的现金股利或债券起息日或上次除息日至购买日止的利息，单独确认为应收项目。贷款及应收款项和其他金融负债的相关交易费用计入初始确认金额。以公允价值计量且其变动计入当期损益的金融资产按照公允价值进行后续计量，贷款及应收款项和其他金融负债采用实际利率法，以摊余成本进行后续计量。当收取某项金融资产现金流量的合同权利已终止、该金融资产所有权上几乎所有的风险和报酬已转移或虽然既没有转移也没有保留金融资产所有权上几乎所有的风险和报酬，但是放弃了对该金融资产的控制，终止确认该金融资产。终止确认的金融资产的成本按移动加权平均法于交易日结转。金融负债的现时义务全部或部分已经解除的，才能终止确认该金融负债或其一部分。金融负债全部或部分终止确认的，将终止确认部分的账

面价值与支付的对价（包括转出的非现金资产或承担的新金融负债）之间的差额，计入当期损益。

8.4.4.5 金融资产和金融负债的估值原则

公允价值是指市场参与者在计量日发生的有序交易中，出售一项资产所能收到或者转移一项负债所需支付的价格。本基金对以公允价值进行后续计量的金融资产与金融负债根据对计量整体具有重大意义的最低层次的输入值确定公允价值计量层次。第一层次输入值是在计量日能够取得的相同资产或负债在活跃市场上未经调整的报价；第二层次输入值是除第一层次输入值外相关资产或负债直接或间接可观察的输入值；第三层次输入值是相关资产或负债的不可观察输入值。本基金主要金融工具的估值方法如下：

1) 对于目标 ETF 基金，按目标 ETF 基金估值日的份额净值估值。

2) 对于银行间市场交易的固定收益品种，以及交易所上市交易或挂牌转让的固定收益品种（可转换债券、资产支持证券和私募债券除外），按照第三方估值机构提供的估值确定公允价值。

3) 对存在活跃市场的其他投资品种，如估值日有市价的，采用市价确定公允价值；估值日无市价，且最近交易日后经济环境未发生重大变化且证券发行机构未发生影响证券价格的重大事件的，采用最近交易市价确定公允价值；对于发行时明确一定期限限售期的股票，包括但不限于非公开发行股票、首次公开发行股票时公司股东公开发售股份、通过大宗交易取得的带限售期的股票等，按照监管机构或行业协会的有关规定确定公允价值。

4) 对存在活跃市场的其他投资品种，如估值日无市价且最近交易日后经济环境发生了重大变化或证券发行机构发生了影响证券价格的重大事件或基金管理人估值委员会认为必要时，应参考类似投资品种的现行市价及重大变化等因素，调整最近交易市价，确定公允价值。

5) 当投资品种不再存在活跃市场，基金管理人估值委员会认为必要时，采用市场参与者普遍认同，且被以往市场实际交易价格验证具有可靠性的估值技术，确定投资品种的公允价值。估值技术包括参考熟悉情况并自愿交易的各方最近进行的市场交易中使用的价格、参照实质上相同的其他金融工具的当前公允价值、现金流量折现法和期权定价模型等。采用估值技术时，尽可能最大程度使用市场参数，减少使用与本基金特定相关的参数。

6) 若目标 ETF 持有上述股票，本基金在目标 ETF 当日份额净值的基础上，根据上述方法对目标 ETF 份额净值进行调整，并按调整后的结果进行估值。

8.4.4.6 金融资产和金融负债的抵销

当本基金具有抵销已确认金融资产和金融负债的法定权利，且目前可执行该种法定权利，同时本基金计划以净额结算或同时变现该金融资产和清偿该金融负债时，金融资产和

金融负债以相互抵销后的金额在资产负债表内列示。除此以外，金融资产和金融负债在资产负债表内分别列示，不予相互抵销。

8.4.4.7 实收基金

实收基金为对外发行基金份额所对应的金额。申购、赎回、转换及红利再投资等引起的实收基金的变动分别于上述各交易确认日认列。上述申购和赎回分别包括基金转换所引起的转入基金的实收基金增加和转出基金的实收基金减少。

8.4.4.8 损益平准金

损益平准金指申购、赎回、转入、转出及红利再投资等事项导致基金份额变动时，相关款项中包含的未分配利润。根据交易申请日利润分配（未分配利润）已实现与未实现部分各自占基金净值的比例，损益平准金分为已实现损益平准金和未实现损益平准金。损益平准金于基金申购确认日或基金赎回确认日认列，并于期末全额转入利润分配（未分配利润）。

8.4.4.9 收入/（损失）的确认和计量

1) 利息收入

存款利息收入按存款的本金与适用利率逐日计提。除贴息债外的债券利息收入在持有债券期内，按债券的票面价值和票面利率计算的利息扣除适用情况下由债券发行企业代扣代缴的个人所得税后的净额，逐日确认债券利息收入。贴息债视同到期一次性还本付息的附息债，根据其发行价、到期价和发行期限推算内含票面利率后，逐日确认债券利息收入。资产支持证券利息收入在持有期内，按资产支持证券的票面价值和预计收益率计算的利息逐日确认资产支持证券利息收入。在收到资产支持证券支付的款项时，其中属于证券投资收益的部分冲减应计利息（若有）后的差额，确认资产支持证券利息收入。买入返售金融资产收入按买入返售金融资产的摊余成本在返售期内以实际利率法逐日计提。

2) 投资收益

买卖股票差价收入为卖出股票交易日的成交总额扣除应结转的股票投资成本的差额确认；申购差价收入为申购当日按结转股票的成交总额扣除其投资成本的差额确认。债券投资收益为卖出债券交易日的成交总额扣除应结转的债券投资成本与应收利息（若有）后的差额确认。资产支持证券投资收益为卖出资产支持证券交易日的成交总额扣除应结转的资产支持证券投资成本与应收利息（若有）后的差额确认。基金投资收益为卖出或赎回基金成交日的成交总额扣除应结转的基金投资成本的差额确认。衍生工具投资收益为交易日的成交总额扣除应结转的衍生工具投资成本后的差额确认。股利收入于除息日按上市公司宣告的分红派息比例计算的金额确认，由上市公司代扣代缴的个人所得税于卖出交易日按实际代扣代缴金额确认。

3) 公允价值变动收益公允价值变动收益于估值日按以公允价值计量且其变动计入当期损益的金融资产的公允价值变动形成的利得或损失确认，并于相关金融资产卖出或到期时转出计入投资收益。

8.4.4.10 费用的确认和计量

本基金的基金管理人报酬、基金托管费和销售服务费按基金合同及相关公告约定的费率和计算方法逐日计提。以公允价值计量且其变动计入当期损益的金融资产的交易费用发生时按照确定的金额计入交易费用。卖出回购金融资产支出按卖出回购金融资产款的摊余成本在回购期内以实际利率逐日计提。

8.4.4.11 基金的收益分配政策

1) 在符合有关基金分红条件的前提下，本基金每年收益分配次数最多为 12 次，每次收益分配比例不得低于该次可供分配利润的 20%，若基金合同生效不满 3 个月可不进行收益分配；

2) 本基金收益分配方式分两种：现金分红与红利再投资，投资者可选择现金红利或将现金红利自动转为相应类别基金份额进行再投资；若投资者不选择，本基金默认的收益分配方式是现金分红；

3) 基金收益分配后基金份额净值不能低于面值；即基金收益分配基准日的基金份额净值减去每单位基金份额收益分配金额后不能低于面值；

4) A 类基金份额和 C 类基金份额之间由于 A 类基金份额不收取而 C 类基金份额收取销售服务费将导致在可供分配利润上有所不同；本基金同一类别的每份基金份额享有同等分配权；

5) 基金可供分配利润为正的情况下，方可进行收益分配；

6) 法律法规或监管机关另有规定的，从其规定。

8.4.4.12 外币交易

外币交易按交易发生日的即期汇率将外币金额折算为人民币入账。

外币货币性项目，于估值日采用估值日的即期汇率折算为人民币，所产生的折算差额直接计入汇兑损益科目。以公允价值计量的外币非货币性项目，于估值日采用估值日的即期汇率折算为人民币，与所产生的折算差额直接计入公允价值变动损益科目。

8.4.4.13 分部报告

根据本基金的内部组织机构、管理要求及内部报告制度，本基金整体为一个报告分部，且向管理层报告时采用的会计政策及计量基础与编制财务报表时的会计政策与计量基础一致。

8.4.4.14 其他重要的会计政策和会计估计

根据本基金的估值原则和中国证监会允许的基金行业估值实务操作，本基金确定以下类别股票投资和债券投资的公允价值时采用的估值方法及其关键假设如下：

1) 对于在发行时明确一定期限限售期的股票，包括但不限于非公开发行股票、首次公开发行股票时公司股东公开发售股份、通过大宗交易取得的带限售期的股票等，不包括停牌、新发行未上市、回购交易中的质押券等流通受限股票，根据《关于发布〈证券投资基金投资流通受限股票估值指引（试行）〉的通知》（中基协发[2017]6 号），在估值日按照该通知规定的流通受限股票公允价值计算模型进行估值。

2) 对于证券交易所上市的股票，若出现重大事项停牌或交易不活跃（包括涨跌停时的交易不活跃）等情况，根据《中国证券监督管理委员会关于证券投资基金估值业务的指导意见》（中国证监会公告[2017]13 号）及《关于发布中基协（AMAC）基金行业股票估值指数的通知》（中基协发[2013]13 号）相关规定，本基金根据情况决定使用指数收益法、可比公司法、市场价格模型法、市盈率法、现金流量折现法等估值技术进行估值。

3) 根据《关于发布〈中国证券投资基金业协会估值核算工作小组关于 2015 年 1 季度固定收益品种的估值处理标准〉的通知》（中基协发[2014]24 号），在上海证券交易所、深圳证券交易所及银行间同业市场上市交易或挂牌转让的固定收益品种（估值处理标准另有规定的除外），采用第三方估值机构提供的价格数据进行估值。

8.4.5 会计政策和会计估计变更以及差错更正的说明

8.4.5.1 会计政策变更的说明

本基金本报告期内无需要说明的重大会计政策变更。

8.4.5.2 会计估计变更的说明

本基金在本报告期内未发生重大会计估计变更。

8.4.5.3 差错更正的说明

本基金本报告期内无需要说明的重大会计差错更正。

8.4.6 税项

根据财税[2008]1 号《财政部、国家税务总局关于企业所得税若干优惠政策的通知》、2008 年 9 月 18 日《上海、深圳证券交易所关于做好证券交易印花税征收方式调整工作的通知》、财税[2012]85 号《关于实施上市公司股息红利差别化个人所得税政策有关问题的通知》、财政部、税务总局、证监会公告 2019 年第 78 号《关于继续实施全国中小企业股份转让系统挂牌公司股息红利差别化个人所得税政策的公告》、财税[2015]101 号《关于上市公司股息红利差别化个人所得税政策有关问题的通知》、财税[2016]36 号《关于全面推开营业税改征增值税试点的通知》、财税[2016]46 号《关于进一步明确全面推开营改增试点金

融业有关政策的通知》、财税[2016]127号《财政部国家税务总局证监会关于深港股票市场交易互联互通机制试点有关税收政策的通知》、财税[2016]140号《关于明确金融房地产开发教育辅助服务等增值税政策的通知》、财税[2017]2号《关于资管产品增值税政策有关问题的补充通知》、财税[2017]56号《关于资管产品增值税有关问题的通知》、财税[2017]90号《关于租入固定资产进项税额抵扣等增值税政策的通知》及其他相关税务法规和实务操作，主要税项列示如下：

(1) 证券投资基金(封闭式证券投资基金，开放式证券投资基金)管理人运用基金买卖股票、债券免征增值税；2018年1月1日起，公开募集证券投资基金运营过程中发生的资管产品运营业务，以基金管理人为增值税纳税人，暂适用简易计税方法，按照3%的征收率缴纳增值税。

(2) 对证券投资基金从证券市场中取得的收入，包括买卖股票、债券的差价收入，股权的股息、红利收入，债券的利息收入及其他收入，暂不计缴企业所得税。

(3) 对基金取得的股票股息、红利收入，由上市公司代扣代缴个人所得税；从公开发行和转让市场取得的上市公司股票，持股期限在1个月以内(含1个月)的，其股息红利所得全额计入应纳税所得额；持股期限在1个月以上至1年(含1年)的，暂减按50%计入应纳税所得额；持股期限超过1年的，股息红利所得暂免征收个人所得税。上述所得统一适用20%的税率计征个人所得税。

(4) 对于基金从事A股买卖，出让方按0.10%的税率缴纳证券(股票)交易印花税，对受让方不再缴纳印花税。

(5) 本基金的城市维护建设税、教育费附加和地方教育附加等税费按照实际缴纳增值税额的适用比例计算缴纳。

8.4.7 重要财务报表项目的说明

8.4.7.1 银行存款

单位：人民币元

项目	本期末 2020 年 12 月 31 日
活期存款	4,328,118.29
定期存款	-
其中：存款期限 1 个月以内	-
存款期限 1-3 个月	-
存款期限 3 个月以上	-
其他存款	-
合计	4,328,118.29

8.4.7.2 交易性金融资产

单位：人民币元

项目	本期末 2020 年 12 月 31 日
----	----------------------

		成本	公允价值	公允价值变动
股票		1,057,067.94	1,838,016.41	780,948.47
贵金属投资-金交所黄金合约		-	-	-
债券	交易所市场	8,550,971.15	8,563,921.15	12,950.00
	银行间市场	49,885,100.00	49,990,000.00	104,900.00
	合计	58,436,071.15	58,553,921.15	117,850.00
资产支持证券		-	-	-
基金		1,132,652,571.97	1,183,670,000.00	51,017,428.03
其他		-	-	-
合计		1,192,145,711.06	1,244,061,937.56	51,916,226.50

8.4.7.3 衍生金融资产/负债

本基金本报告期末无衍生金融工具。

8.4.7.4 买入返售金融资产

8.4.7.4.1 各项买入返售金融资产期末余额

本基金本报告期末无各项买入返售金融资产。

8.4.7.4.2 期末买断式逆回购交易中取得的债券

本基金本报告期末无买断式逆回购交易中取得的债券。

8.4.7.5 应收利息

单位：人民币元

项目	本期末 2020 年 12 月 31 日
应收活期存款利息	400.25
应收定期存款利息	-
应收其他存款利息	-
应收结算备付金利息	567.84
应收债券利息	638,337.07
应收资产支持证券利息	-
应收买入返售证券利息	-
应收申购款利息	-
应收黄金合约拆借孳息	-
应收出借证券利息	-
其他	75.60
合计	639,380.76

8.4.7.6 其他资产

本基金本报告期末无其他资产。

8.4.7.7 应付交易费用

单位：人民币元

项目	本期末 2020 年 12 月 31 日
交易所市场应付交易费用	711,088.41
银行间市场应付交易费用	-
合计	711,088.41

8.4.7.8 其他负债

单位：人民币元

项目	本期末 2020 年 12 月 31 日
应付券商交易单元保证金	-
应付赎回费	1,074.82
应付证券出借违约金	-
预提费用	200,000.00
应付指数使用费	91,963.48
合计	293,038.30

8.4.7.9 实收基金

金额单位：人民币元

招商 MSCI 中国 A 股国际通 ETF 联接 A		
项目	本期 2020 年 11 月 23 日（基金合同生效日）至 2020 年 12 月 31 日	
	基金份额（份）	账面金额
基金合同生效日	648,251,962.64	648,251,962.64
本期申购	17,543,231.00	17,543,231.00
本期赎回（以“-”号填列）	-50,861,355.02	-50,861,355.02
本期末	614,933,838.62	614,933,838.62

招商 MSCI 中国 A 股国际通 ETF 联接 C		
项目	本期 2020 年 11 月 23 日（基金合同生效日）至 2020 年 12 月 31 日	
	基金份额（份）	账面金额
基金合同生效日	213,118,348.52	213,118,348.52
本期申购	8,724,268.79	8,724,268.79
本期赎回（以“-”号填列）	-17,499,308.49	-17,499,308.49
本期末	204,343,308.82	204,343,308.82

注：本期申购含红利再投、转换入份（金）额，本期赎回含转换出份（金）额。

8.4.7.10 未分配利润

单位：人民币元

招商 MSCI 中国 A 股国际通 ETF 联接 A			
项目	已实现部分	未实现部分	未分配利润合计
基金合同生效日	165,807,927.77	123,904,510.77	289,712,438.54
本期利润	257,538,704.57	-204,685,645.31	52,853,059.26

本期基金份额交易产生的变动数	-16,729,425.76	1,082,319.30	-15,647,106.46
其中：基金申购款	9,429,990.52	-1,327,696.07	8,102,294.45
基金赎回款	-26,159,416.28	2,410,015.37	-23,749,400.91
本期已分配利润	-	-	-
本期末	406,617,206.58	-79,698,815.24	326,918,391.34

招商 MSCI 中国 A 股国际通 ETF 联接 C			
项目	已实现部分	未实现部分	未分配利润合计
基金合同生效日	50,956,673.29	40,282,631.63	91,239,304.92
本期利润	83,023,098.67	-65,843,842.44	17,179,256.23
本期基金份额交易产生的变动数	-3,513,481.65	-500,368.41	-4,013,850.06
其中：基金申购款	4,540,308.24	-681,486.44	3,858,821.80
基金赎回款	-8,053,789.89	181,118.03	-7,872,671.86
本期已分配利润	-	-	-
本期末	130,466,290.31	-26,061,579.22	104,404,711.09

8.4.7.11 存款利息收入

单位：人民币元

项目	本期 2020 年 11 月 23 日（基金合同生效日）至 2020 年 12 月 31 日
活期存款利息收入	6,283.48
定期存款利息收入	-
其他存款利息收入	-
结算备付金利息收入	1,075.19
其他	310.61
合计	7,669.28

8.4.7.12 股票投资收益

8.4.7.12.1 股票投资收益项目构成

单位：人民币元

项目	本期 2020 年 11 月 23 日（基金合同生效日）至 2020 年 12 月 31 日
股票投资收益——买卖股票差价收入	198,033,574.77
股票投资收益——赎回差价收入	-
股票投资收益——申购差价收入	144,064,118.08
股票投资收益——证券出借差价收入	-
合计	342,097,692.85

8.4.7.12.2 股票投资收益——买卖股票差价收入

单位：人民币元

项目	本期 2020 年 11 月 23 日（基金合同生效日）
----	------------------------------

	至 2020 年 12 月 31 日
卖出股票成交总额	650,984,862.35
减：卖出股票成本总额	452,951,287.58
买卖股票差价收入	198,033,574.77

8.4.7.12.3 股票投资收益——赎回差价收入

本基金本报告期内无股票赎回差价收入。

8.4.7.12.4 股票投资收益——申购差价收入

单位：人民币元

项目	本期 2020 年 11 月 23 日（基金合同生效日） 至 2020 年 12 月 31 日
申购基金份额总额	1,151,677,200.00
减：现金支付申购款总额	539,330,367.65
减：申购股票成本总额	468,282,714.27
申购差价收入	144,064,118.08

8.4.7.12.5 股票投资收益——证券出借差价收入

本基金本报告期内无证券出借差价收入。

8.4.7.13 基金投资收益

项目	本期 2020 年 11 月 23 日（基金合同生效日） 至 2020 年 12 月 31 日
卖出/赎回基金成交总额	19,690,048.73
减：卖出/赎回基金成本总额	19,337,902.42
基金投资收益	352,146.31

8.4.7.14 债券投资收益

8.4.7.14.1 债券投资收益项目构成

单位：人民币元

项目	本期 2020 年 11 月 23 日（基金合同生效日） 至 2020 年 12 月 31 日
债券投资收益——买卖债券（、债转股及债券到期兑付）差价收入	18,108.36
债券投资收益——赎回差价收入	-
债券投资收益——申购差价收入	-
合计	18,108.36

8.4.7.14.2 债券投资收益——买卖债券差价收入

单位：人民币元

项目	本期 2020 年 11 月 23 日（基金合同生效日）至 2020 年 12 月 31 日
----	---

卖出债券（、债转股及债券到期兑付）成交总额	56,114.60
减：卖出债券（、债转股及债券到期兑付）成本总额	37,999.79
减：应收利息总额	6.45
买卖债券差价收入	18,108.36

8.4.7.14.3 债券投资收益——赎回差价收入

本基金本报告期内无债券赎回差价收入。

8.4.7.14.4 债券投资收益——申购差价收入

本基金本报告期内无债券申购差价收入。

8.4.7.14.5 资产支持证券投资收益

本基金本报告期内无资产支持证券投资收益。

8.4.7.15 贵金属投资收益

8.4.7.15.1 贵金属投资收益项目构成

本基金本报告期内无贵金属投资收益。

8.4.7.15.2 贵金属投资收益——买卖贵金属差价收入

本基金本报告期内无买卖贵金属差价收入。

8.4.7.15.3 贵金属投资收益——赎回差价收入

本基金本报告期内无贵金属赎回差价收入。

8.4.7.15.4 贵金属投资收益——申购差价收入

本基金本报告期内无贵金属申购差价收入。

8.4.7.16 衍生工具收益

8.4.7.16.1 衍生工具收益——买卖权证差价收入

本基金本报告期内无衍生工具买卖权证差价收入。

8.4.7.16.2 衍生工具收益——其他投资收益

本基金本报告期内无衍生工具其他投资收益。

8.4.7.17 股利收益

单位：人民币元

项目	本期 2020 年 11 月 23 日（基金合同生效日） 至 2020 年 12 月 31 日
----	--

股票投资产生的股利收益	-287,468.11
其中：证券出借权益补偿收入	-
基金投资产生的股利收益	-
合计	-287,468.11

8.4.7.18 公允价值变动收益

单位：人民币元

项目名称	本期 2020 年 11 月 23 日（基金合同生效日） 至 2020 年 12 月 31 日
1.交易性金融资产	-270,529,487.75
——股票投资	-321,742,265.78
——债券投资	195,350.00
——资产支持证券投资	-
——基金投资	51,017,428.03
——贵金属投资	-
——其他	-
2.衍生工具	-
——权证投资	-
3.其他	-
减：应税金融商品公允价值变动产生的预估 增值税	-
合计	-270,529,487.75

8.4.7.19 其他收入

单位：人民币元

项目	本期 2020 年 11 月 23 日（基金合同生效日） 至 2020 年 12 月 31 日
基金赎回费收入	63,195.77
合计	63,195.77

8.4.7.20 交易费用

项目	本期 2020 年 11 月 23 日（基金合同生效日） 至 2020 年 12 月 31 日
交易所市场交易费用	1,380,304.16
银行间市场交易费用	-
交易基金产生的费用	10,997.82
其中：申购费	10,809.36
赎回费	188.46
合计	1,391,301.98

8.4.7.20.1 持有基金产生的费用

本基金本报告期内无持有基金产生的费用。

8.4.7.21 其他费用

单位：人民币元

项目	本期 2020 年 11 月 23 日（基金合同生效日）至 2020 年 12 月 31 日
审计费用	8,524.34
信息披露费	12,786.51
证券出借违约金	-
银行费用	4,145.19
指数使用费	-7,614.88
其他	-
合计	17,841.16

8.4.8 或有事项、资产负债表日后事项的说明

8.4.8.1 或有事项

截至资产负债表日，本基金无需要说明的重大或有事项。

8.4.8.2 资产负债表日后事项

截至财务报表批准报出日，本基金无需要披露的资产负债表日后事项。

8.4.9 关联方关系

关联方名称	与本基金的关系
招商基金管理有限公司	基金管理人
中国银行股份有限公司	基金托管人
招商银行股份有限公司(以下简称“招商银行”)	基金管理人的股东
招商证券股份有限公司(以下简称“招商证券”)	基金管理人的股东
招商财富资产管理有限公司	基金管理人的全资子公司
招商资产管理（香港）有限公司	基金管理人的全资子公司
招商 MSCI 中国 A 股国际通交易型开放式指数证券投资基金	本基金的基金管理人管理的其他基金

注：本报告期内存在控制关系或其他重大利害关系的关联方未发生变化。

8.4.10 本报告期及上年度可比期间的关联方交易

8.4.10.1 通过关联方交易单元进行的交易

8.4.10.1.1 股票交易

金额单位：人民币元

关联方名称	本期 2020 年 11 月 23 日（基金合同生效日）至 2020 年 12 月 31 日	
	成交金额	占当期股票成交总额的比例
招商证券	154,108,478.91	21.85%

8.4.10.1.2 债券交易

金额单位：人民币元

关联方名称	本期 2020 年 11 月 23 日（基金合同生效日）至 2020 年 12 月 31 日	
	成交金额	占当期债券成交总额的比例
招商证券	2,948,494.60	100.00%

8.4.10.1.3 债券回购交易

本基金本报告期内无通过关联方交易单元进行的债券回购交易。

8.4.10.1.4 权证交易

本基金本报告期内无通过关联方交易单元进行的权证交易。

8.4.10.1.5 应支付关联方的佣金

金额单位：人民币元

关联方名称	本期 2020 年 11 月 23 日（基金合同生效日）至 2020 年 12 月 31 日			
	当期佣金	占当期佣金总量的比例	期末应付佣金余额	占期末应付佣金总额的比例
招商证券	143,520.40	21.85%	150,464.14	21.16%

注：1、本基金与关联方交易均在正常业务范围内按一般商业条款订立；

2、基金对该类交易的佣金的计算方式是按合同约定的佣金率计算。该类佣金协议的服务范围还包括佣金收取方为本基金提供研究成果和市场信息等证券综合服务，并不收取额外对价。

8.4.10.2 关联方报酬

8.4.10.2.1 基金管理费

单位：人民币元

项目	本期 2020 年 11 月 23 日（基金合同生效日）至 2020 年 12 月 31 日
当期发生的基金应支付的管理费	223,959.87
其中：支付销售机构的客户维护费	153,856.60

注：支付基金管理人招商基金管理有限公司的基金管理人报酬按前一日基金资产净值×0.50%的年费率计提，逐日累计至每月月底，按月支付。

其计算公式为：日基金管理人报酬=前一日基金资产净值×0.50%÷当年天数

8.4.10.2.2 基金托管费

单位：人民币元

项目	本期 2020 年 11 月 23 日（基金合同生效日）至 2020 年 12 月 31 日
当期发生的基金应支付的托管费	44,791.99

注：支付基金托管人中国银行的基金托管费按前一日基金资产净值×0.10%的年费率计提，逐日累计至每月月底，按月支付。

其计算公式为：日基金托管费=前一日基金资产净值×0.10%÷当年天数

8.4.10.2.3 销售服务费

单位：人民币元

获得销售服务费的各关联方名称	本期 2020 年 11 月 23 日(基金合同生效日)至 2020 年 12 月 31 日		
	当期发生的基金应支付的销售服务费		
	招商 MSCI 中国 A 股国际通 ETF 联接 A	招商 MSCI 中国 A 股国际通 ETF 联接 C	合计
招商基金管理有限公司	-	60,694.57	60,694.57
招商银行	-	43,124.24	43,124.24
招商证券	-	2,248.55	2,248.55
中国银行	-	1,851.77	1,851.77
合计	-	107,919.13	107,919.13

注：本基金 A 类基金份额不收取销售服务费，C 类基金份额的销售服务费年费率为 0.50%，逐日累计至每月月底，按月支付。其计算公式为：

C 类日基金销售服务费=前一日 C 类基金资产净值×0.50%÷当年天数。

8.4.10.3 与关联方进行银行间同业市场的债券（含回购）交易

本基金本报告期内无与关联方进行银行间同业市场的债券（含回购）交易。

8.4.10.4 报告期内转融通证券出借业务发生重大关联交易事项的说明

8.4.10.4.1 与关联方通过约定申报方式进行的适用固定期限费率的证券出借业务的情况

本基金本报告期内无与关联方通过约定申报方式进行的适用固定期限费率的证券出借业务的情况。

8.4.10.4.2 与关联方通过约定申报方式进行的适用市场化期限费率的证券出借业务的情况

本基金本报告期内无与关联方通过约定申报方式进行的适用市场化期限费率的证券出借业务的情况。

8.4.10.5 各关联方投资本基金的情况

8.4.10.5.1 报告期内基金管理人运用固有资金投资本基金的情况

本报告期内基金管理人无运用固有资金投资本基金的情况。

8.4.10.5.2 报告期末除基金管理人之外的其他关联方投资本基金的情况

本报告期末除基金管理人之外的其他关联方无投资本基金的情况。

8.4.10.6 由关联方保管的银行存款余额及当期产生的利息收入

单位：人民币元

关联方名称	本期 2020 年 11 月 23 日（基金合同生效日）至 2020 年 12 月 31 日	
	期末余额	当期利息收入
中国银行	4,328,118.29	6,283.48

注：本基金的银行存款由基金托管人中国银行股份有限公司保管，按银行约定利率计息。

8.4.10.7 本基金在承销期内参与关联方承销证券的情况

本基金本报告期内无在承销期内参与关联方承销证券的情况。

8.4.11 利润分配情况

本基金本报告期内未进行利润分配。

8.4.12 期末（2020 年 12 月 31 日）本基金持有的流通受限证券

8.4.12.1 因认购新发/增发证券而于期末持有的流通受限证券

金额单位：人民币元

7.4.12.1.1 受限证券类别：股票										
证券代码	证券名称	成功认购日	可流通日	流通受限类型	认购价格	期末估值单价	数量（单位：股）	期末成本总额	期末估值总额	备注
003030	祖名股份	2020 年 12 月 25 日	2021 年 1 月 6 日	新股锁定	15.18	15.18	480	7,286.40	7,286.40	-
003031	中瓷电子	2020 年 12 月 24 日	2021 年 1 月 4 日	新股锁定	15.27	15.27	387	5,909.49	5,909.49	-
300860	锋尚文化	2020 年 8 月 6 日	2021 年 2 月 24 日	新股锁定	138.02	126.67	381	52,585.62	48,261.27	-
300861	美畅股份	2020 年 8 月 6 日	2021 年 2 月 24 日	新股锁定	43.76	51.10	871	38,114.96	44,508.10	-
300864	南大环境	2020 年 8 月 13 日	2021 年 2 月 25 日	新股锁定	71.71	90.85	157	11,258.47	14,263.45	-
300867	圣元环保	2020 年 8 月 12 日	2021 年 3 月 3 日	新股锁定	19.34	31.97	1,206	23,324.04	38,555.82	-
300868	杰美特	2020 年 8 月 12 日	2021 年 2 月 24 日	新股锁定	41.26	43.28	517	21,331.42	22,375.76	-

招商 MSCI 中国 A 股国际通交易型开放式指数证券投资基金联接基金（原招商 MSCI 中国 A 股国际通指数型证券投资基金）2020 年年度报告

		日	日							
300871	回盛生物	2020 年 8 月 13 日	2021 年 2 月 24 日	新股锁 定	33.61	38.70	570	19,157.70	22,059.00	-
300872	天阳科技	2020 年 8 月 14 日	2021 年 2 月 25 日	新股锁 定	21.34	37.84	871	18,587.14	32,958.64	-
300873	海晨股份	2020 年 8 月 14 日	2021 年 3 月 2 日	新股锁 定	30.72	41.32	484	14,868.48	19,998.88	-
300877	金春股份	2020 年 8 月 17 日	2021 年 3 月 3 日	新股锁 定	30.54	50.85	569	17,377.26	28,933.65	-
300878	维康药业	2020 年 8 月 17 日	2021 年 3 月 3 日	新股锁 定	41.34	48.72	401	16,577.34	19,536.72	-
300879	大叶股份	2020 年 8 月 25 日	2021 年 3 月 1 日	新股锁 定	10.58	27.12	466	4,930.28	12,637.92	-
300881	盛德鑫泰	2020 年 8 月 25 日	2021 年 3 月 5 日	新股锁 定	14.17	32.31	291	4,123.47	9,402.21	-
300884	狄耐克	2020 年 11 月 5 日	2021 年 5 月 12 日	新股锁 定	24.87	33.51	499	12,410.13	16,721.49	-
300886	华业香料	2020 年 9 月 8 日	2021 年 3 月 16 日	新股锁 定	18.59	45.67	147	2,732.73	6,713.49	-
300887	谱尼测试	2020 年 9 月 9 日	2021 年 3 月 16 日	新股锁 定	44.47	74.52	210	9,338.70	15,649.20	-
300889	爱克股份	2020 年 9 月 9 日	2021 年 3 月 16 日	新股锁 定	27.97	30.12	479	13,397.63	14,427.48	-
300890	翔丰华	2020 年 9 月 10 日	2021 年 3 月 18 日	新股锁 定	14.69	48.85	286	4,201.34	13,971.10	-
300891	惠云钛业	2020 年 9 月 10 日	2021 年 3 月 17 日	新股锁 定	3.64	16.40	1,143	4,160.52	18,745.20	-
300892	品渥食品	2020 年 9 月 11 日	2021 年 3 月 30 日	新股锁 定	26.66	60.01	272	7,251.52	16,322.72	-
300893	松原股份	2020 年	2021 年	新股锁	13.47	35.08	276	3,717.72	9,682.08	-

招商 MSCI 中国 A 股国际通交易型开放式指数证券投资基金联接基金（原招商 MSCI 中国 A 股国际通指数型证券投资基金）2020 年年度报告

		9月17日	3月24日	定						
300894	火星人	2020年12月24日	2021年7月1日	新股锁定	14.07	36.97	628	8,835.96	23,217.16	-
300895	铜牛信息	2020年9月17日	2021年3月24日	新股锁定	12.65	45.30	283	3,579.95	12,819.90	-
300898	熊猫乳品	2020年10月9日	2021年4月16日	新股锁定	10.78	33.03	496	5,346.88	16,382.88	-
300900	广联航空	2020年10月19日	2021年4月29日	新股锁定	17.87	33.16	879	15,707.73	29,147.64	-
300908	仲景食品	2020年11月13日	2021年5月24日	新股锁定	39.74	60.44	257	10,213.18	15,533.08	-
300909	汇创达	2020年11月11日	2021年5月18日	新股锁定	29.57	40.67	386	11,414.02	15,698.62	-
300910	瑞丰新材	2020年11月20日	2021年5月27日	新股锁定	30.26	47.87	474	14,343.24	22,690.38	-
300911	亿田智能	2020年11月24日	2021年6月3日	新股锁定	24.35	33.06	309	7,524.15	10,215.54	-
300917	特发服务	2020年12月14日	2021年6月21日	新股锁定	18.78	31.94	281	5,277.18	8,975.14	-
300918	南山智尚	2020年12月15日	2021年6月22日	新股锁定	4.97	8.94	1,063	5,283.11	9,503.22	-
300919	中伟股份	2020年12月15日	2021年6月23日	新股锁定	24.60	61.51	610	15,006.00	37,521.10	-
300922	天秦装备	2020年12月18日	2021年6月25日	新股锁定	16.05	31.58	287	4,606.35	9,063.46	-
300925	法本信息	2020年12月21日	2021年6月30日	新股锁定	20.08	37.33	353	7,088.24	13,177.49	-
300926	博俊科技	2020年12月29日	2021年1月7日	新股锁定	10.76	10.76	3,225	34,701.00	34,701.00	-

300926	博俊科技	2020 年 12 月 29 日	2021 年 7 月 7 日	新股锁 定	10.76	10.76	359	3,862.84	3,862.84	-
300927	江天化学	2020 年 12 月 29 日	2021 年 1 月 7 日	新股锁 定	13.39	13.39	1,946	26,056.94	26,056.94	-
300927	江天化学	2020 年 12 月 29 日	2021 年 7 月 7 日	新股锁 定	13.39	13.39	217	2,905.63	2,905.63	-
300999	金龙鱼	2020 年 9 月 29 日	2021 年 4 月 15 日	新股锁 定	25.70	88.29	7,738	198,866.60	683,188.02	-
600919	江苏银行	2020 年 12 月 17 日	2021 年 1 月 14 日	配股未 上市	4.59	5.46	35,190	161,522.10	192,137.40	-
605277	新亚电子	2020 年 12 月 25 日	2021 年 1 月 6 日	新股锁 定	16.95	16.95	507	8,593.65	8,593.65	-
688617	惠泰医疗	2020 年 12 月 30 日	2021 年 1 月 7 日	新股锁 定	74.46	74.46	1,673	124,571.58	124,571.58	-
688679	通源环境	2020 年 12 月 16 日	2021 年 6 月 25 日	新股锁 定	12.05	13.49	3,139	37,824.95	42,345.11	-

7.4.12.1.2 受限证券类别：债券

证券代码	证券名称	成功认 购日	可流通 日	流通受 限类型	认购 价格	期末 估值 单价	数量（单 位：张）	期末成本 总额	期末估值 总额	备注
113044	大秦转债	2020 年 12 月 16 日	2021 年 1 月 15 日	新债未 上市	100.0 0	100.0 0	6,730	672,991.15	672,991.15	-

注：以上“可流通日”中，部分证券的日期是根据上市公司公告估算的流通日期。

8.4.12.2 期末持有的暂时停牌等流通受限股票

本基金本报告期末未持有暂时停牌等流通受限股票。

8.4.12.3 期末债券正回购交易中作为抵押的债券

8.4.12.3.1 银行间市场债券正回购

本基金本报告期末无因银行间市场债券正回购交易而抵押的债券。

8.4.12.3.2 交易所市场债券正回购

本基金本报告期末无因交易所市场债券正回购交易而抵押的债券。

8.4.12.4 期末参与转融通证券出借业务的证券

本基金本报告期末无参与转融通证券出借业务的证券。

8.4.13 金融工具风险及管理

本基金是 ETF 联接基金，本基金的运作涉及的金融工具主要包括基金投资、股票投资（主要是指数成份股、备选成份股）、债券投资等。与这些金融工具有关的风险，以及本基金的基金管理人管理这些风险所采取的风险管理政策如下所述。

8.4.13.1 风险管理政策和组织架构

本基金的基金管理人从事风险管理的目标是提升本基金风险调整后收益水平，保证本基金的基金资产安全，维护基金份额持有人利益。基于该风险管理目标，本基金的基金管理人风险管理的基本策略是识别和分析本基金运作时本基金面临各种类型的风险，确定适当的风险容忍度，并及时可靠地对各种风险进行监督，将风险控制在限定的范围之内。本基金目前面临的主要风险包括：市场风险、信用风险和流动性风险。

本基金的基金管理人建立了以全面、独立、互相制约以及定性和定量相结合为原则的，监事会、董事会及下设风险控制委员会、督察长、风险管理委员会、法律合规部和风险管理部等多层次的风险管理组织架构体系。

8.4.13.2 信用风险

信用风险是指金融工具的一方到期无法履行约定义务致使本基金遭受损失的风险。本基金的信用风险主要存在于银行存款、结算备付金、存出保证金、债券投资及其他。

本基金的银行存款存放于本基金的基金托管人中国银行，与该银行存款相关的信用风险不重大。本基金在证券交易所进行的交易均与中国证券登记结算有限责任公司完成证券交收和款项清算，因此违约风险发生的可能性很小；本基金在进行银行间同业市场交易前均对交易对手进行信用评估并采用券款对付交割方式，以控制相应的信用风险。

对于与债券投资相关的信用风险，本基金的基金管理人通过对投资品种的信用等级评估来选择适当的投资对象，并限制单个投资品种的持有比例来管理信用风险。附注 8.4.13.2.1 至 8.4.13.2.6 列示了于本报告期末本基金所持有的债券投资的信用评级，该信用评级不包括本基金所持有的国债、央行票据、政策性金融债。

8.4.13.2.1 按短期信用评级列示的债券投资

本基金本报告期末无按短期信用评级列示的债券投资。

8.4.13.2.2 按短期信用评级列示的资产支持证券投资

本基金本报告期末无按短期信用评级列示的资产支持证券投资。

8.4.13.2.3 按短期信用评级列示的同业存单投资

本基金本报告期末无按短期信用评级列示的同业存单投资。

8.4.13.2.4 按长期信用评级列示的债券投资

单位：人民币元

长期信用评级	本期末 2020 年 12 月 31 日
AAA	672,991.15
AAA 以下	-
未评级	-
合计	672,991.15

注：上述评级均由经中国证监会核准从事证券市场资信评级业务的评级机构做出。

8.4.13.2.5 按长期信用评级列示的资产支持证券投资

本基金本报告期末无按长期信用评级列示的资产支持证券投资。

8.4.13.2.6 按长期信用评级列示的同业存单投资

本基金本报告期末无按长期信用评级列示的同业存单投资。

8.4.13.3 流动性风险

8.4.13.3.1 报告期内本基金组合资产的流动性风险分析

流动性风险是指没有足够资金以满足到期债务支付的风险。本基金流动性风险来源于开放式基金每日兑付赎回资金的流动性风险，以及因部分投资品种交易不活跃而出现的变现风险以及因投资集中而无法在市场出现剧烈波动的情况下以合理价格变现投资的风险。本基金所持有的交易性金融资产分别在证券交易所和银行间同业市场交易，除附注 8.4.12 所披露的流通受限不能自由转让的基金资产外，本基金未持有其他有重大流动性风险的投资品种。本基金所持有的金融负债的合同约定到期日均为一个月以内且不计息，可赎回基金份额净值(所有者权益)无固定到期日且不计息。

针对兑付赎回资金的流动性风险，本基金的基金管理人在基金合同约定巨额赎回条款，设计了非常情况下赎回资金的处理模式，控制因开放模式带来的流动性风险，有效保障基金持有人利益。日常流动性风险管理中，本基金的基金管理人每日监控和预测本基金的流动性指标，通过对投资品种的流动性指标来持续地评估、选择、跟踪和控制基金投资的流动性风险。同时，本基金通过预留一定的现金头寸，并且在需要时可通过卖出回购金融资产方式融入短期资金，以缓解流动性风险。

8.4.13.4 市场风险

市场风险是指基金所持金融工具的公允价值或未来现金流量因所处市场各类价格因素的变动而发生波动的风险，包括利率风险、外汇风险和其他价格风险。

8.4.13.4.1 利率风险

利率风险是指利率敏感性金融工具的公允价值及将来现金流受市场利率变动而发生波动的风险。本基金持有的利率敏感性资产主要是银行存款、债券投资和买入返售金融资产。本基金的基金管理人日常通过对利率水平的预测、分析收益率曲线及优化利率重新定价日组合等方法对上述利率风险进行管理。

8.4.13.4.1.1 利率风险敞口

单位：人民币元

本期末 2020 年 12 月 31 日	1 年以内	1-5 年	5 年以上	不计息	合计
资产					
银行存款	4,328,118.29	-	-	-	4,328,118.29
结算备付金	875,137.10	-	-	-	875,137.10
存出保证金	168,119.25	-	-	-	168,119.25
交易性金融资产	57,880,930.00	-	672,991.15	1,185,508,016.41	1,244,061,937.56
买入返售金融资产	-	-	-	-	-
应收利息	-	-	-	639,380.76	639,380.76
应收股利	-	-	-	-	-
应收申购款	-	-	-	793,944.09	793,944.09
应收证券清算款	-	-	-	6,790,488.75	6,790,488.75
其他资产	-	-	-	-	-
资产总计	63,252,304.64	-	672,991.15	1,193,731,830.01	1,257,657,125.80
负债					
应付赎回款	-	-	-	5,812,891.83	5,812,891.83
应付管理人报酬	-	-	-	93,816.28	93,816.28
应付托管费	-	-	-	18,763.27	18,763.27
应付证券清算款	-	-	-	-	-
卖出回购金融资产款	-	-	-	-	-
应付销售服务费	-	-	-	127,275.99	127,275.99
应付交易费用	-	-	-	711,088.41	711,088.41
应付利息	-	-	-	-	-
应付利润	-	-	-	-	-
应交税费	-	-	-	1.85	1.85
其他负债	-	-	-	293,038.30	293,038.30
负债总计	-	-	-	7,056,875.93	7,056,875.93
利率敏感度缺口	63,252,304.64	-	672,991.15	1,186,674,954.08	1,250,600,249.87

注：上表按金融资产和金融负债的重新定价日或到期日孰早者进行分类。

8.4.13.4.1.2 利率风险的敏感性分析

假设	1.若市场利率平行上升或下降 50 个基点
	2.其他市场变量保持不变

3.仅存在公允价值变动对基金资产净值的影响		
分析	相关风险变量的变动	对资产负债表日基金资产净值的影响金额（单位：人民币元）
		本期末（2020年12月31日）
	1. 市场利率平行上升 50 个基点	-175,473.38
	2. 市场利率平行下降 50 个基点	177,321.22

8.4.13.4.2 其他价格风险

其他价格风险是指交易性金融资产的公允价值受市场利率和外汇汇率以外的市场价格因素变动发生波动的风险，该风险可能与特定投资品种相关，也有可能与整体投资品种相关。本基金主要投资于证券交易所上市或银行间同业市场交易的债券和股票，所有市场价格因素引起的金融资产公允价值变动均直接反映在当期损益中。本基金在构建资产配置和基金资产投资组合的基础上，通过建立事前和事后跟踪误差的方式，对基金资产的市场价格风险进行管理。

8.4.13.4.2.1 其他价格风险敞口

金额单位：人民币元

项目	本期末 2020 年 12 月 31 日	
	公允价值	占基金资产净值比例（%）
交易性金融资产-股票投资	1,838,016.41	0.15
交易性金融资产-基金投资	1,183,670,000.00	94.65
交易性金融资产-贵金属投资	-	-
衍生金融资产-权证投资	-	-
其他	-	-
合计	1,185,508,016.41	94.80

8.4.13.4.2.2 其他价格风险的敏感性分析

假设	1.若对市场价格敏感的权益性投资的市场价格上升或下降 5%	
	2.其他市场变量保持不变	
分析	相关风险变量的变动	对资产负债表日基金资产净值的影响金额（单位：人民币元）
		本期末（2020年12月31日）
	1. 权益性投资的市场价格上升 5%	59,275,400.82
	2. 权益性投资的市场价格下	-59,275,400.82

	降 5%	
--	------	--

8.4.14 有助于理解和分析会计报表需要说明的其他事项

(1) 公允价值

(a) 不以公允价值计量的金融工具

不以公允价值计量的金融资产和负债主要包括应收账款和其他金融负债等，其账面价值与公允价值相差很小。

(b) 以公允价值计量的金融工具

(i) 各层次金融工具公允价值

下表按公允价值三个层次列示了以公允价值计量的金融资产工具于本报告期末的账面价值。

单位：人民币元

资产	本期末 (2020 年 12 月 31 日)			
	第一层次	第二层次	第三层次	合计
交易性金融资产				
股票投资	248,925.96	213,887.53	1,375,202.92	1,838,016.41
债券投资	-	58,553,921.15	-	58,553,921.15
基金投资	1,183,670,000.00	-	-	1,183,670,000.00
合计	1,183,918,925.96	58,767,808.68	1,375,202.92	1,244,061,937.56

(ii) 公允价值所属层次间的重大变动

对于证券交易所上市的股票和债券，若出现重大事项停牌、交易不活跃(包括涨跌停时的交易不活跃)、或属于非公开发行等情况，本基金分别于停牌日至交易恢复活跃日期间、交易不活跃期间及限售期间根据估值调整中采用的不可观察输入值对于公允价值的影响程度，确定相关股票和债券公允价值应属第二层次或第三层次。

本基金银行间市场交易的固定收益品种、以及交易所上市交易或挂牌转让的固定收益品种(可转换债券和可交换债券除外) 按照第三方估值机构提供的估值确定公允价值，相关固定收益品种的公允价值层次归入第二层次。

(2) 除公允价值外，截至资产负债表日本基金无需要说明的其他重要事项。

§ 9 年度财务报表（转型前）

9.1 资产负债表

会计主体：招商 MSCI 中国 A 股国际通指数型证券投资基金

报告截止日：2020 年 11 月 22 日（基金合同失效日）

单位：人民币元

招商 MSCI 中国 A 股国际通交易型开放式指数证券投资基金联接基金（原招商 MSCI 中国 A 股国际通指数型证券投资基金）2020 年年度报告

资产	附注号	本期末 2020 年 11 月 22 日	上年度末 2019 年 12 月 31 日
资产：			
银行存款	9.4.7.1	13,391,241.80	12,432,068.73
结算备付金		127,035.66	13,699,199.12
存出保证金		202,813.58	371,955.99
交易性金融资产	9.4.7.2	1,231,146,132.17	1,891,464,899.10
其中：股票投资		1,176,352,932.17	1,791,334,899.10
基金投资		-	-
债券投资		54,793,200.00	100,130,000.00
资产支持证券投资		-	-
贵金属投资		-	-
衍生金融资产	9.4.7.3	-	-
买入返售金融资产	9.4.7.4	-	-
应收证券清算款		-	12,150,145.15
应收利息	9.4.7.5	474,608.14	1,623,098.46
应收股利		-	-
应收申购款		707,639.87	2,040,287.20
递延所得税资产		-	-
其他资产	9.4.7.6	-	-
资产总计		1,246,049,471.22	1,933,781,653.75
负债和所有者权益	附注号	本期末 2020 年 11 月 22 日	上年度末 2019 年 12 月 31 日
负债：			
短期借款		-	-
交易性金融负债		-	-
衍生金融负债	9.4.7.3	-	-
卖出回购金融资产款		-	-
应付证券清算款		-	-
应付赎回款		2,631,968.36	28,689,691.84
应付管理人报酬		447,227.68	989,940.02
应付托管费		74,537.93	164,989.97
应付销售服务费		90,803.05	128,639.56

招商 MSCI 中国 A 股国际通交易型开放式指数证券投资基金联接基金（原招商 MSCI 中国 A 股国际通指数型证券投资基金）2020 年年度报告

应付交易费用	9.4.7.7	54,297.47	1,045,591.06
应交税费		-	-
应付利息		-	-
应付利润		-	-
递延所得税负债		-	-
其他负债	9.4.7.8	428,582.11	1,245,185.18
负债合计		3,727,416.60	32,264,037.63
所有者权益：			
实收基金	9.4.7.9	861,370,311.16	1,641,300,903.14
未分配利润	9.4.7.10	380,951,743.46	260,216,712.98
所有者权益合计		1,242,322,054.62	1,901,517,616.12
负债和所有者权益总计		1,246,049,471.22	1,933,781,653.75

注：报告截止日 2020 年 11 月 22 日，招商 MSCI 中国 A 股国际通指数 A 份额净值 1.4469 元，基金份额总额 648,251,962.64 份；招商 MSCI 中国 A 股国际通指数 C 份额净值 1.4281 元，基金份额总额 213,118,348.52 份；总份额合计 861,370,311.16 份。

9.2 利润表

会计主体：招商 MSCI 中国 A 股国际通指数型证券投资基金

本报告期：2020 年 1 月 1 日至 2020 年 11 月 22 日

单位：人民币元

项目	附注号	本期 2020 年 1 月 1 日至 2020 年 11 月 22 日	上年度可比期间 2019 年 1 月 1 日至 2019 年 12 月 31 日
一、收入		306,009,307.95	897,688,699.98
1. 利息收入		1,234,206.41	3,536,562.12
其中：存款利息收入	9.4.7.11	195,307.42	412,986.69
债券利息收入		1,038,898.99	3,123,575.43
资产支持证券利息收入		-	-
买入返售金融资产收入		-	-
其他利息收入		-	-
证券出借利息收入		-	-

2. 投资收益（损失以“-”填列）		197,288,765.77	204,990,416.74
其中：股票投资收益	9.4.7.12	173,122,645.49	157,089,892.43
基金投资收益	7.4.7.13	-	-
债券投资收益	9.4.7.13	226,664.28	350,530.00
资产支持证券投资 收益	9.4.7.13.5	-	-
贵金属投资收益	9.4.7.14	-	-
衍生工具收益	9.4.7.15	-	-
股利收益	9.4.7.16	23,939,456.00	47,549,994.31
3. 公允价值变动收益（损失以“-”号填列）	9.4.7.17	106,138,473.11	687,057,750.35
4. 汇兑收益（损失以“-”号填列）		-	-
5. 其他收入（损失以“-”号填列）	9.4.7.18	1,347,862.66	2,103,970.77
减：二、费用		13,577,292.05	25,395,624.59
1. 管理人报酬	9.4.10.2.1	7,659,551.32	14,766,452.10
2. 托管费	9.4.10.2.2	1,276,591.86	2,461,075.36
3. 销售服务费	9.4.10.2.3	1,340,686.45	1,710,277.58
4. 交易费用	9.4.7.19	2,771,799.70	5,702,400.37
5. 利息支出		-	-
其中：卖出回购金融资产 支出		-	-
6. 税金及附加		0.16	-
7. 其他费用	9.4.7.20	528,662.56	755,419.18
三、利润总额（亏损总额以“-”号填列）		292,432,015.90	872,293,075.39
减：所得税费用		-	-
四、净利润（净亏损以“-”号填列）		292,432,015.90	872,293,075.39

9.3 所有者权益（基金净值）变动表

招商 MSCI 中国 A 股国际通交易型开放式指数证券投资基金联接基金（原招商 MSCI 中国 A 股国际通指数型证券投资基金）2020 年年度报告

会计主体：招商 MSCI 中国 A 股国际通指数型证券投资基金

本报告期：2020 年 1 月 1 日至 2020 年 11 月 22 日

单位：人民币元

项目	本期 2020 年 1 月 1 日至 2020 年 11 月 22 日		
	实收基金	未分配利润	所有者权益合计
一、期初所有者权益(基金净值)	1,641,300,903.14	260,216,712.98	1,901,517,616.12
二、本期经营活动产生的基金净值变动数(本期利润)	-	292,432,015.90	292,432,015.90
三、本期基金份额交易产生的基金净值变动数(净值减少以“-”号填列)	-779,930,591.98	-171,696,985.42	-951,627,577.40
其中：1. 基金申购款	698,140,230.53	141,486,259.87	839,626,490.40
2. 基金赎回款	-1,478,070,822.51	-313,183,245.29	-1,791,254,067.80
四、本期向基金份额持有人分配利润产生的基金净值变动(净值减少以“-”号填列)	-	-	-
五、期末所有者权益(基金净值)	861,370,311.16	380,951,743.46	1,242,322,054.62
项目	上年度可比期间 2019 年 1 月 1 日至 2019 年 12 月 31 日		
	实收基金	未分配利润	所有者权益合计
一、期初所有者权益(基金净值)	3,489,379,867.77	-477,078,099.43	3,012,301,768.34
二、本期经营活动产生的基金净值变动数(本期利润)	-	872,293,075.39	872,293,075.39
三、本期基金份额交易产生的基金净值变动数(净值减少以“-”号填列)	-1,848,078,964.63	-134,998,262.98	-1,983,077,227.61

其中：1. 基金申购款	1, 142, 154, 946. 93	72, 742, 097. 26	1, 214, 897, 044. 19
2. 基金赎回款	-2, 990, 233, 911. 56	-207, 740, 360. 24	-3, 197, 974, 271. 80
四、本期向基金份额持有人分配利润产生的基金净值变动(净值减少以“—”号填列)	-	-	-
五、期末所有者权益(基金净值)	1, 641, 300, 903. 14	260, 216, 712. 98	1, 901, 517, 616. 12

报表附注为财务报表的组成部分。

本报告 7.1 至 7.4 财务报表由下列负责人签署：

____王小青____ ____欧志明____ ____何剑萍____
基金管理人负责人 主管会计工作负责人 会计机构负责人

9.4 报表附注

9.4.1 基金基本情况

招商 MSCI 中国 A 股国际通指数型证券投资基金(以下简称“本基金”)系由基金管理人招商基金管理有限公司依照《中华人民共和国证券投资基金法》、《招商 MSCI 中国 A 股国际通指数型证券投资基金基金合同》(以下简称“基金合同”)及其他有关法律法规的规定，经中国证券监督管理委员会(以下简称“中国证监会”)证监许可[2018]419 号文批准公开募集注册。本基金为契约型开放式基金，存续期限为不定期。本基金根据是否收取销售服务费，将基金份额分为 A 类基金份额和 C 类基金份额。首次设立募集基金份额为 4, 916, 968, 426. 59 份，经德勤华永会计师事务所(特殊普通合伙)验证，并出具了编号为德师报(验)字(18)第 00026 号验资报告。基金合同于 2018 年 4 月 13 日正式生效。本基金的基金管理人为招商基金管理有限公司，基金托管人为中国银行股份有限公司(以下简称“中国银行”)。

根据《中华人民共和国证券投资基金法》、截至报告期末最新公告的基金合同及《招商 MSCI 中国 A 股国际通指数型证券投资基金招募说明书》的有关规定，本基金的投资范围为具有良好流动性的金融工具，主要为标的指数成份股及其备选成份股。本基金可少量投资于其他非成份股(包括内地与香港股票市场交易互联互通机制下允许买卖的香港联合交易所上市股票(以下简称“港股通标的股票”)、债券(含国债、金融债、企业债、公司债、次级债、央行票据、短期融资券、超短期融资券、中期票据、地方政府债等)、权证、股指期货、资产支持证券以及法律法规或中国证监会允许本基金投资的其他金融工具。本基金投资于股票的资产不低于基金资产的 80%，投资于 MSCI 中国 A 股国际通指数成份股和备选成份股的资产不低于基金资产净值的 90%，投资于港股通标的股票的资产不超过股票资产的 50%；

本基金每个交易日日终在扣除股指期货合约需缴纳的交易保证金后，应当保持不低于基金资产净值 5%的现金或到期日在一年以内的政府债券，其中现金不包括结算备付金、存出保证金、应收申购款等。本基金的股票资产的标的指数为 MSCI 中国 A 股国际通指数 (MSCIChinaAIInclusionRMBIndex)。本基金的业绩比较基准为 MSCI 中国 A 股国际通指数收益率×95%+银行人民币活期存款利率(税后)×5%。

9.4.2 会计报表的编制基础

本基金的财务报表按照财政部颁布的企业会计准则及相关规定(以下简称“企业会计准则”)以及中国证监会发布的基金行业实务操作的有关规定编制，同时在具体会计核算和信息披露方面也参考了中国证券投资基金业协会发布的若干基金行业实务操作。

本财务报表以持续经营为基础编制。

9.4.3 遵循企业会计准则及其他有关规定的声明

本基金财务报表的编制符合企业会计准则和中国证监会发布的关于基金行业实务操作的有关规定的要求，真实、完整地反映了本基金 2020 年 11 月 22 日(基金合同失效前日)的财务状况以及 2020 年 1 月 1 日至 2020 年 11 月 22 日(基金合同失效前日)止期间的经营成果和基金净值变动情况。

9.4.4 重要会计政策和会计估计

9.4.4.1 会计年度

本基金的会计年度为公历年度，即每年 1 月 1 日起至 12 月 31 日止。本财务报表的实际编制期间为 2020 年 1 月 1 日至 2020 年 11 月 22 日(基金合同失效前日)止期间。

9.4.4.2 记账本位币

本基金以人民币为记账本位币。

9.4.4.3 金融资产和金融负债的分类

1) 金融资产的分类

根据本基金的业务特点和风险管理要求，本基金将所持有的金融资产在初始确认时划分为以公允价值计量且其变动计入当期损益的金融资产和贷款及应收款项，暂无金融资产划分为可供出售金融资产或持有至到期投资。除衍生工具所产生的金融资产在资产负债表中以衍生金融资产列示外，其他以公允价值计量且其公允价值变动计入损益的金融资产在资产负债表以交易性金融资产列示。本基金持有的各类应收款项、买入返售金融资产等在活跃市场中没有报价、回收金额固定或可确定的非衍生金融资产分类为贷款及应收款项。

2) 金融负债的分类

根据本基金的业务特点和风险管理要求，本基金将持有的金融负债在初始确认时划分为以公允价值计量且其变动计入当期损益的金融负债和其他金融负债。本基金暂无分类为以公允价值计量且其变动计入当期损益的金融负债。其他金融负债包括各类应付款项、卖出回购金融资产款等。

9.4.4.4 金融资产和金融负债的初始确认、后续计量和终止确认

金融资产或金融负债于本基金成为金融工具合同的一方时，于交易日按公允价值在资产负债表内确认。以公允价值计量且其变动计入当期损益的金融资产，取得时发生的相关交易费用计入当期损益；支付的价款中包含已宣告但尚未发放的现金股利或债券起息日或上次除息日至购买日止的利息，单独确认为应收项目。贷款及应收款项和其他金融负债的相关交易费用计入初始确认金额。以公允价值计量且其变动计入当期损益的金融资产按照公允价值进行后续计量，贷款及应收款项和其他金融负债采用实际利率法，以摊余成本进行后续计量。

当收取某项金融资产现金流量的合同权利已终止、该金融资产所有权上几乎所有的风险和报酬已转移或虽然既没有转移也没有保留金融资产所有权上几乎所有的风险和报酬，但是放弃了对该金融资产的控制，终止确认该金融资产。终止确认的金融资产的成本按移动加权平均法于交易日结转。金融负债的现时义务全部或部分已经解除的，才能终止确认该金融负债或其一部分。金融负债全部或部分终止确认的，将终止确认部分的账面价值与支付的对价（包括转出的非现金资产或承担的新金融负债）之间的差额，计入当期损益。

9.4.4.5 金融资产和金融负债的估值原则

公允价值是指市场参与者在计量日发生的有序交易中，出售一项资产所能收到或者转移一项负债所需支付的价格。本基金对以公允价值进行后续计量的金融资产与金融负债根据对计量整体具有重大意义的最低层次的输入值确定公允价值计量层次。第一层次输入值是在计量日能够取得的相同资产或负债在活跃市场上未经调整的报价；第二层次输入值是除第一层次输入值外相关资产或负债直接或间接可观察的输入值；第三层次输入值是相关资产或负债的不可观察输入值。本基金主要金融工具的估值方法如下：

1) 对于银行间市场交易的固定收益品种，以及交易所上市交易或挂牌转让的固定收益品种（可转换债券、资产支持证券和私募债券除外），按照第三方估值机构提供的估值确定公允价值。

2) 对存在活跃市场的其他投资品种，如估值日有市价的，采用市价确定公允价值；估值日无市价，且最近交易日后经济环境未发生重大变化且证券发行机构未发生影响证券价格的重大事件的，采用最近交易市价确定公允价值；对于发行时明确一定期限限售期的股票，包括但不限于非公开发行股票、首次公开发行时股票公司股东公开发售股份、通过大宗交易取得的带限售期的股票等，按照监管机构或行业协会的有关规定确定公允价值。

3) 对存在活跃市场的其他投资品种，如估值日无市价且最近交易日后经济环境发生了重大变化或证券发行机构发生了影响证券价格的重大事件或基金管理人估值委员会认为必要时，应参考类似投资品种的现行市价及重大变化等因素，调整最近交易市价，确定公允价值。

4) 当投资品种不再存在活跃市场，基金管理人估值委员会认为必要时，采用市场参与者普遍认同且被以往市场实际交易价格验证具有可靠性的估值技术，确定投资品种的公允价值。估值技术包括参考熟悉情况并自愿交易的各方最近进行的市场交易中使用的价格、参照实质上相同的其他金融工具的当前公允价值、现金流量折现法和期权定价模型等。采用估值技术时，尽可能最大程度使用市场参数，减少使用与本基金特定相关的参数。

9.4.4.6 金融资产和金融负债的抵销

当本基金具有抵销已确认金融资产和金融负债的法定权利，且目前可执行该种法定权利，同时本基金计划以净额结算或同时变现该金融资产和清偿该金融负债时，金融资产和金融负债以相互抵销后的金额在资产负债表内列示。除此以外，金融资产和金融负债在资产负债表内分别列示，不予相互抵销。

9.4.4.7 实收基金

实收基金为对外发行基金份额所对应的金额。申购、赎回、转换及红利再投资等引起的实收基金的变动分别于上述各交易确认日认列。上述申购和赎回分别包括基金转换所引起的转入基金的实收基金增加和转出基金的实收基金减少。

9.4.4.8 损益平准金

损益平准金指申购、赎回、转入、转出及红利再投资等事项导致基金份额变动时，相关款项中包含的未分配利润。根据交易申请日利润分配（未分配利润）已实现与未实现部分各自占基金净值的比例，损益平准金分为已实现损益平准金和未实现损益平准金。损益平准金于基金申购确认日或基金赎回确认日认列，并于期末全额转入利润分配（未分配利润）。

9.4.4.9 收入/（损失）的确认和计量

1) 利息收入

存款利息收入按存款的本金与适用利率逐日计提。除贴息债外的债券利息收入在持有债券期内，按债券的票面价值和票面利率计算的利息扣除适用情况下由债券发行企业代扣代缴的个人所得税后的净额，逐日确认债券利息收入。贴息债视同到期一次性还本付息的附息债，根据其发行价、到期价和发行期限推算内含票面利率后，逐日确认债券利息收入。资产支持证券利息收入在持有期内，按资产支持证券的票面价值和预计收益率计算的利息逐日确认资产支持证券利息收入。在收到资产支持证券支付的款项时，其中属于证券投资

收益的部分冲减应计利息(若有)后的差额，确认资产支持证券利息收入。买入返售金融资产收入按买入返售金融资产的摊余成本在返售期内以实际利率法逐日计提。

2) 投资收益

股票投资收益为卖出股票交易日的成交总额扣除应结转的股票投资成本的差额确认。债券投资收益为卖出债券交易日的成交总额扣除应结转的债券投资成本与应收利息(若有)后的差额确认。资产支持证券投资收益为卖出资产支持证券交易日的成交总额扣除应结转的资产支持证券投资成本与应收利息(若有)后的差额确认。衍生工具投资收益为交易日的成交总额扣除应结转的衍生工具投资成本后的差额确认。股利收入于除息日按上市公司宣告的分红派息比例计算的金额确认，由上市公司代扣代缴的个人所得税于卖出交易日按实际代扣代缴金额确认。

3) 公允价值变动收益 公允价值变动收益于估值日按以公允价值计量且其变动计入当期损益的金融资产的公允价值变动形成的利得或损失确认，并于相关金融资产卖出或到期时转出计入投资收益。

9.4.4.10 费用的确认和计量

本基金的基金管理人报酬、基金托管费和销售服务费按基金合同及相关公告约定的费率和计算方法逐日计提。

以公允价值计量且其变动计入当期损益的金融资产的交易费用发生时按照确定的金额计入交易费用。

卖出回购金融资产支出按卖出回购金融资产款的摊余成本在回购期内以实际利率逐日计提。

9.4.4.11 基金的收益分配政策

1) 在符合有关基金分红条件的前提下，本基金每年收益分配次数最多为 12 次，每次收益分配比例不得低于该次可供分配利润的 20%，若基金合同生效不满 3 个月可不进行收益分配；

2) 本基金收益分配方式分两种：现金分红与红利再投资，投资者可选择现金红利或将现金红利自动转为相应类别基金份额进行再投资；若投资者不选择，本基金默认的收益分配方式是现金分红；

3) 基金收益分配后基金份额净值不能低于面值；即基金收益分配基准日的基金份额净值减去每单位基金份额收益分配金额后不能低于面值；

4) A 类基金份额和 C 类基金份额之间由于 A 类基金份额不收取而 C 类基金份额收取销售服务费将导致在可供分配利润上有所不同；本基金同一类别的每份基金份额享有同等分配权；

5) 基金可供分配利润为正的前提下，方可进行收益分配；

6) 法律法规或监管机关另有规定的，从其规定。

9.4.4.12 外币交易

本基金本报告期内无外币交易。

9.4.4.13 分部报告

根据本基金的内部组织机构、管理要求及内部报告制度，本基金整体为一个报告分部，且向管理层报告时采用的会计政策及计量基础与编制财务报表时的会计政策与计量基础一致。

9.4.4.14 其他重要的会计政策和会计估计

根据本基金的估值原则和中国证监会允许的基金行业估值实务操作，本基金确定以下类别股票投资和债券投资的公允价值时采用的估值方法及其关键假设如下：

1) 对于在发行时明确一定期限限售期的股票，包括但不限于非公开发行股票、首次公开发行股票时公司股东公开发售股份、通过大宗交易取得的带限售期的股票等，不包括停牌、新发行未上市、回购交易中的质押券等流通受限股票，根据《关于发布〈证券投资基金投资流通受限股票估值指引（试行）〉的通知》（中基协发[2017]6 号），在估值日按照该通知规定的流通受限股票公允价值计算模型进行估值。

2) 对于证券交易所上市的股票，若出现重大事项停牌或交易不活跃（包括涨跌停时的交易不活跃）等情况，根据《中国证券监督管理委员会关于证券投资基金估值业务的指导意见》（中国证监会公告[2017]13 号）及《关于发布中基协（AMAC）基金行业股票估值指数的通知》（中基协发[2013]13 号）相关规定，本基金根据情况决定使用指数收益法、可比公司法、市场价格模型法、市盈率法、现金流量折现法等估值技术进行估值。

3) 根据《关于发布〈中国证券投资基金业协会估值核算工作小组关于 2015 年 1 季度固定收益品种的估值处理标准〉的通知》（中基协发[2014]24 号），在上海证券交易所、深圳证券交易所及银行间同业市场上市交易或挂牌转让的固定收益品种（估值处理标准另有规定的除外），采用第三方估值机构提供的价格数据进行估值。

9.4.5 会计政策和会计估计变更以及差错更正的说明

9.4.5.1 会计政策变更的说明

本基金本报告期内无需要说明的重大会计政策变更。

9.4.5.2 会计估计变更的说明

本基金在本报告期内未发生重大会计估计变更。

9.4.5.3 差错更正的说明

本基金本报告期内无需要说明的重大会计差错更正。

9.4.6 税项

根据财税[2008]1号《财政部、国家税务总局关于企业所得税若干优惠政策的通知》、2008年9月18日《上海、深圳证券交易所关于做好证券交易印花税征收方式调整工作的通知》、财税[2012]85号《关于实施上市公司股息红利差别化个人所得税政策有关问题的通知》、财政部、税务总局、证监会公告2019年第78号《关于继续实施全国中小企业股份转让系统挂牌公司股息红利差别化个人所得税政策的公告》、财税[2014]81号《财政部国家税务总局证监会关于沪港股票市场交易互联互通机制试点有关税收政策的通知》、财税[2015]101号《关于上市公司股息红利差别化个人所得税政策有关问题的通知》、财税[2016]36号《关于全面推开营业税改征增值税试点的通知》、财税[2016]127号《财政部国家税务总局证监会关于深港股票市场交易互联互通机制试点有关税收政策的通知》、财税[2016]140号《关于明确金融房地产开发教育辅助服务等增值税政策的通知》、财税[2017]2号《关于资管产品增值税政策有关问题的补充通知》、财税[2017]56号《关于资管产品增值税有关问题的通知》、财税[2017]90号《关于租入固定资产进项税额抵扣等增值税政策的通知》及其他相关税务法规和实务操作，主要税项列示如下：

(1) 证券投资基金(封闭式证券投资基金，开放式证券投资基金)管理人运用基金买卖股票、债券免征增值税；2018年1月1日起，公开募集证券投资基金运营过程中发生的资管产品运营业务，以基金管理人为增值税纳税人，暂适用简易计税方法，按照3%的征收率缴纳增值税。

(2) 对证券投资基金从证券市场中取得的收入，包括买卖股票、债券的差价收入，股权的股息、红利收入，债券的利息收入及其他收入，暂不缴纳企业所得税。

(3) 对基金取得的股票股息、红利收入，由上市公司抵扣代缴个人所得税；从公开发行和转让市场取得的上市公司股票，持股期限在1个月以内(含1个月)的，其股息红利所得全额计入应纳税所得额；持股期限在1个月以上至1年(含1年)的，暂减按50%计入应纳税所得额；持股期限超过1年的，股息红利所得暂免征收个人所得税。上述所得统一适用20%的税率计征个人所得税。对基金通过港股通投资香港联交所上市H股取得的股息红利，H股公司应向中国证券登记结算有限责任公司(以下简称“中国结算”)提出申请，由中国结算向H股公司提供内地个人投资者名册，H股公司按照20%的税率代扣个人所得税。基金通过港股通投资香港联交所上市的非H股取得的股息红利，由中国结算按照20%的税率代扣个人所得税。

(4) 对于基金从事A股买卖，出让方按0.10%的税率缴纳证券(股票)交易印花税，受让方不再缴纳印花税。对于基金通过港股通买卖、继承、赠与联交所上市股票，按照香港特别行政区现行税法规定缴纳印花税。

(5) 本基金的城市维护建设税、教育费附加和地方教育附加等税费按照实际缴纳增值税额的适用比例计算缴纳。

9.4.7 重要财务报表项目的说明

9.4.7.1 银行存款

单位：人民币元

项目	本期末 2020 年 11 月 22 日	上年度末 2019 年 12 月 31 日
活期存款	13,391,241.80	12,432,068.73
定期存款	-	-
其中：存款期限 1 个月以内	-	-
存款期限 1-3 个月	-	-
存款期限 3 个月以上	-	-
其他存款	-	-
合计	13,391,241.80	12,432,068.73

9.4.7.2 交易性金融资产

单位：人民币元

项目	本期末 2020 年 11 月 22 日		
	成本	公允价值	公允价值变动
股票	853,829,717.92	1,176,352,932.17	322,523,214.25
贵金属投资-金交所黄金合约	-	-	-
债券	交易所市场	4,985,600.00	4,978,200.00
	银行间市场	49,885,100.00	49,815,000.00
	合计	54,870,700.00	54,793,200.00
资产支持证券	-	-	-
基金	-	-	-
其他	-	-	-
合计	908,700,417.92	1,231,146,132.17	322,445,714.25
项目	上年度末 2019 年 12 月 31 日		
	成本	公允价值	公允价值变动
股票	1,575,197,457.96	1,791,334,899.10	216,137,441.14
贵金属投资-金交所黄金合约	-	-	-
债券	交易所市场	-	-
	银行间市场	99,960,200.00	100,130,000.00
	合计	99,960,200.00	100,130,000.00
资产支持证券	-	-	-
基金	-	-	-
其他	-	-	-
合计	1,675,157,657.96	1,891,464,899.10	216,307,241.14

9.4.7.3 衍生金融资产/负债

本基金本报告期末及上年度末无衍生金融工具。

9.4.7.4 买入返售金融资产

9.4.7.4.1 各项买入返售金融资产期末余额

本基金本报告期末及上年度末无各项买入返售金融资产。

9.4.7.4.2 期末买断式逆回购交易中取得的债券

本基金本报告期末及上年度末无买断式逆回购交易中取得的债券。

9.4.7.5 应收利息

单位：人民币元

项目	本期末 2020 年 11 月 22 日	上年度末 2019 年 12 月 31 日
应收活期存款利息	11,124.83	2,887.39
应收定期存款利息	-	-
应收其他存款利息	-	-
应收结算备付金利息	245.14	5,426.18
应收债券利息	462,657.54	1,614,617.49
应收资产支持证券利息	-	-
应收买入返售证券利息	-	-
应收申购款利息	-	-
应收黄金合约拆借孳息	-	-
应收出借证券利息	-	-
其他	580.63	167.40
合计	474,608.14	1,623,098.46

9.4.7.6 其他资产

本基金本报告期末及上年度末无其他资产。

9.4.7.7 应付交易费用

单位：人民币元

项目	本期末 2020 年 11 月 22 日	上年度末 2019 年 12 月 31 日
交易所市场应付交易费用	54,297.47	1,045,591.06
银行间市场应付交易费用	-	-
合计	54,297.47	1,045,591.06

9.4.7.8 其他负债

单位：人民币元

项目	本期末 2020 年 11 月 22 日	上年度末 2019 年 12 月 31 日
应付券商交易单元保证金	-	-
应付赎回费	1,680.81	8,401.41
应付证券出借违约金	-	-
预提费用	178,689.15	265,000.00
应付指数使用费	248,212.15	971,783.77

合计	428,582.11	1,245,185.18
----	------------	--------------

9.4.7.9 实收基金

金额单位：人民币元

招商 MSCI 中国 A 股国际通指数 A		
项目	本期 2020 年 1 月 1 日至 2020 年 11 月 22 日	
	基金份额（份）	账面金额
上年度末	1,401,054,558.82	1,401,054,558.82
本期申购	323,965,971.26	323,965,971.26
本期赎回（以“-”号填列）	-1,076,768,567.44	-1,076,768,567.44
基金份额折算变动份额	-	-
本期末	648,251,962.64	648,251,962.64

招商 MSCI 中国 A 股国际通指数 C		
项目	本期 2020 年 1 月 1 日至 2020 年 11 月 22 日	
	基金份额（份）	账面金额
上年度末	240,246,344.32	240,246,344.32
本期申购	374,174,259.27	374,174,259.27
本期赎回（以“-”号填列）	-401,302,255.07	-401,302,255.07
基金份额折算变动份额	-	-
本期末	213,118,348.52	213,118,348.52

注：本期申购含红利再投、转换入份（金）额，本期赎回含转换出份（金）额。

9.4.7.10 未分配利润

单位：人民币元

招商 MSCI 中国 A 股国际通指数 A			
项目	已实现部分	未实现部分	未分配利润合计
上年度末	118,033,509.71	106,133,899.29	224,167,409.00
本期利润	145,454,856.47	70,710,981.51	216,165,837.98
本期基金份额交易产生的变动数	-97,680,438.41	-52,940,370.03	-150,620,808.44
其中：基金申购款	45,385,095.66	30,572,589.40	75,957,685.06
基金赎回款	-143,065,534.07	-83,512,959.43	-226,578,493.50
本期已分配利润	-	-	-
本期末	165,807,927.77	123,904,510.77	289,712,438.54

招商 MSCI 中国 A 股国际通指数 C			
项目	已实现部分	未实现部分	未分配利润合计
上年度末	18,022,966.40	18,026,337.58	36,049,303.98
本期利润	40,838,686.32	35,427,491.60	76,266,177.92
本期基金份额交易产生的变动数	-7,904,979.43	-13,171,197.55	-21,076,176.98
其中：基金申购款	45,570,582.64	19,957,992.17	65,528,574.81

基金赎回款	-53,475,562.07	-33,129,189.72	-86,604,751.79
本期已分配利润	-	-	-
本期末	50,956,673.29	40,282,631.63	91,239,304.92

9.4.7.11 存款利息收入

单位：人民币元

项目	本期 2020 年 1 月 1 日至 2020 年 11 月 22 日	上年度可比期间 2019 年 1 月 1 日至 2019 年 12 月 31 日
活期存款利息收入	183,718.87	303,937.90
定期存款利息收入	-	-
其他存款利息收入	-	-
结算备付金利息收入	5,949.29	98,495.95
其他	5,639.26	10,552.84
合计	195,307.42	412,986.69

9.4.7.12 股票投资收益

9.4.7.12.1 股票投资收益项目构成

单位：人民币元

项目	本期 2020 年 1 月 1 日至 2020 年 11 月 22 日	上年度可比期间 2019 年 1 月 1 日至 2019 年 12 月 31 日
股票投资收益——买卖股票差价收入	173,122,645.49	157,089,892.43
股票投资收益——赎回差价收入	-	-
股票投资收益——申购差价收入	-	-
股票投资收益——证券出借差价收入	-	-
合计	173,122,645.49	157,089,892.43

9.4.7.12.2 股票投资收益——买卖股票差价收入

单位：人民币元

项目	本期 2020 年 1 月 1 日至 2020 年 11 月 22 日	上年度可比期间 2019 年 1 月 1 日至 2019 年 12 月 31 日
卖出股票成交总额	1,221,918,010.66	2,513,072,489.67
减：卖出股票成本总额	1,048,795,365.17	2,355,982,597.24
买卖股票差价收入	173,122,645.49	157,089,892.43

9.4.7.12.3 股票投资收益——赎回差价收入

本基金本报告期内及上年度可比期间无股票赎回差价收入。

9.4.7.12.4 股票投资收益——申购差价收入

本基金本报告期内及上年度可比期间无股票申购差价收入。

9.4.7.12.5 股票投资收益——证券出借差价收入

本基金本报告期内及上年度可比期间无证券出借差价收入。

9.4.7.13 债券投资收益

9.4.7.13.1 债券投资收益项目构成

单位：人民币元

项目	本期 2020 年 1 月 1 日至 2020 年 11 月 22 日	上年度可比期间 2019 年 1 月 1 日至 2019 年 12 月 31 日
债券投资收益——买卖债券（、 债转股及债券到期兑付）差价收 入	226,664.28	350,530.00
债券投资收益——赎回差价收 入	-	-
债券投资收益——申购差价收 入	-	-
合计	226,664.28	350,530.00

9.4.7.13.2 债券投资收益——买卖债券差价收入

单位：人民币元

项目	本期 2020 年 1 月 1 日至 2020 年 11 月 22 日	上年度可比期间 2019 年 1 月 1 日至 2019 年 12 月 31 日
卖出债券（、债转股及债券 到期兑付）成交总额	102,855,561.46	154,457,092.33
减：卖出债券（、债转股及 债券到期兑付）成本总额	100,209,098.63	149,675,850.00
减：应收利息总额	2,419,798.55	4,430,712.33
买卖债券差价收入	226,664.28	350,530.00

9.4.7.13.3 债券投资收益——赎回差价收入

本基金本报告期内及上年度可比期间无债券赎回差价收入。

9.4.7.13.4 债券投资收益——申购差价收入

本基金本报告期内及上年度可比期间无债券申购差价收入。

9.4.7.13.5 资产支持证券投资收益

本基金本报告期内及上年度可比期间无资产支持证券投资收益。

9.4.7.14 贵金属投资收益

9.4.7.14.1 贵金属投资收益项目构成

本基金本报告期内及上年度可比期间无贵金属投资收益。

9.4.7.14.2 贵金属投资收益——买卖贵金属差价收入

本基金本报告期内及上年度可比期间无买卖贵金属差价收入。

9.4.7.14.3 贵金属投资收益——赎回差价收入

本基金本报告期内及上年度可比期间无贵金属赎回差价收入。

9.4.7.14.4 贵金属投资收益——申购差价收入

本基金本报告期内及上年度可比期间无贵金属申购差价收入。

9.4.7.15 衍生工具收益

9.4.7.15.1 衍生工具收益——买卖权证差价收入

本基金本报告期内及上年度可比期间无衍生工具买卖权证差价收入。

9.4.7.15.2 衍生工具收益——其他投资收益

本基金本报告期内及上年度可比期间无衍生工具其他投资收益。

9.4.7.16 股利收益

单位：人民币元

项目	本期 2020 年 1 月 1 日至 2020 年 11 月 22 日	上年度可比期间 2019 年 1 月 1 日至 2019 年 12 月 31 日
股票投资产生的股利收益	23,939,456.00	47,549,994.31
其中：证券出借权益补偿收入	-	-
基金投资产生的股利收益	-	-
合计	23,939,456.00	47,549,994.31

9.4.7.17 公允价值变动收益

单位：人民币元

项目名称	本期 2020 年 1 月 1 日至 2020 年 11 月 22 日	上年度可比期间 2019 年 1 月 1 日至 2019 年 12 月 31 日
1.交易性金融资产	106,138,473.11	687,057,750.35
——股票投资	106,385,773.11	687,422,100.35
——债券投资	-247,300.00	-364,350.00
——资产支持证券投资	-	-
——贵金属投资	-	-
——其他	-	-
2.衍生工具	-	-
——权证投资	-	-
3.其他	-	-
减：应税金融商品公允价值 变动产生的预估增值税	-	-
合计	106,138,473.11	687,057,750.35

9.4.7.18 其他收入

单位：人民币元

项目	本期 2020 年 1 月 1 日至 2020 年 11 月 22 日	上年度可比期间 2019 年 1 月 1 日至 2019 年 12 月 31 日
基金赎回费收入	1,347,862.66	2,103,970.77
合计	1,347,862.66	2,103,970.77

9.4.7.19 交易费用

单位：人民币元

项目	本期 2020 年 1 月 1 日至 2020 年 11 月 22 日	上年度可比期间 2019 年 1 月 1 日至 2019 年 12 月 31 日
交易所市场交易费用	2,770,987.20	5,701,650.37
银行间市场交易费用	812.50	750.00
合计	2,771,799.70	5,702,400.37

9.4.7.20 其他费用

单位：人民币元

项目	本期 2020 年 1 月 1 日至 2020 年 11 月 22 日	上年度可比期间 2019 年 1 月 1 日至 2019 年 12 月 31 日
审计费用	71,475.66	80,000.00
信息披露费	107,213.49	120,000.00
证券出借违约金	-	-
银行费用	21,928.51	26,004.09
指数使用费	290,844.90	492,215.09
其他	37,200.00	37,200.00
合计	528,662.56	755,419.18

9.4.8 或有事项、资产负债表日后事项的说明

9.4.8.1 或有事项

截至资产负债表日，本基金无需要说明的重大或有事项。

9.4.8.2 资产负债表日后事项

除附注 7.4.1 所述，本基金于 2020 年 11 月 23 日自招商 MSCI 中国 A 股国际通指数型证券投资基金正式变更为招商 MSCI 中国 A 股国际通交易型开放式指数证券投资基金联接基金之外，本基金无需要披露的资产负债表日后事项。

9.4.9 关联方关系

关联方名称	与本基金的关系
招商基金管理有限公司	基金管理人
中国银行股份有限公司	基金托管人
招商银行股份有限公司(以下简称“招商银行”)	基金管理人的股东
招商证券股份有限公司(以下简称“招商证券”)	基金管理人的股东
招商财富资产管理有限公司	基金管理人的全资子公司

招商资产管理（香港）有限公司	基金管理人的全资子公司
----------------	-------------

注：本报告期内存在控制关系或其他重大利害关系的关联方未发生变化。

9.4.10 本报告期及上年度可比期间的关联方交易

9.4.10.1 通过关联方交易单元进行的交易

9.4.10.1.1 股票交易

金额单位：人民币元

关联方名称	本期 2020 年 1 月 1 日至 2020 年 11 月 22 日		上年度可比期间 2019 年 1 月 1 日至 2019 年 12 月 31 日	
	成交金额	占当期股票成交总额的比例	成交金额	占当期股票成交总额的比例
招商证券	395,159,168.68	25.68%	942,153,504.85	29.75%

9.4.10.1.2 债券交易

金额单位：人民币元

关联方名称	本期 2020 年 1 月 1 日至 2020 年 11 月 22 日		上年度可比期间 2019 年 1 月 1 日至 2019 年 12 月 31 日	
	成交金额	占当期债券成交总额的比例	成交金额	占当期债券成交总额的比例
招商证券	83,801.60	1.56%	-	-

9.4.10.1.3 债券回购交易

本基金本报告期内及上年度可比期间无通过关联方交易单元进行的债券回购交易。

9.4.10.1.4 权证交易

本基金本报告期内及上年度可比期间无通过关联方交易单元进行的权证交易。

9.4.10.1.5 应支付关联方的佣金

金额单位：人民币元

关联方名称	本期 2020 年 1 月 1 日至 2020 年 11 月 22 日			
	当期佣金	占当期佣金总量的比例	期末应付佣金余额	占期末应付佣金总额的比例
招商证券	368,008.29	26.05%	6,943.74	12.79%
关联方名称	上年度可比期间 2019 年 1 月 1 日至 2019 年 12 月 31 日			
	当期佣金	占当期佣金总量的比例	期末应付佣金余额	占期末应付佣金总额的比例
招商证券	877,402.71	30.19%	154,272.24	14.75%

注：1、本基金与关联方交易均在正常业务范围内按一般商业条款订立；

2、基金对该类交易的佣金的计算方式是按合同约定的佣金率计算。该类佣金协议的服务范围还包括佣金收取方为本基金提供研究成果和市场信息等证券综合服务，并不收取额外对价。

9.4.10.2 关联方报酬

9.4.10.2.1 基金管理费

单位：人民币元

项目	本期 2020 年 1 月 1 日至 2020 年 11 月 22 日	上年度可比期间 2019 年 1 月 1 日至 2019 年 12 月 31 日
当期发生的基金应支付的管理费	7,659,551.32	14,766,452.10
其中：支付销售机构的客户维护费	3,128,624.92	6,104,507.65

注：支付基金管理人招商基金管理有限公司的基金管理人报酬按前一日基金资产净值×0.60%的年费率计提，逐日累计至每月月底，按月支付。

其计算公式为：日基金管理人报酬=前一日基金资产净值×0.60%÷当年天数

9.4.10.2.2 基金托管费

单位：人民币元

项目	本期 2020 年 1 月 1 日至 2020 年 11 月 22 日	上年度可比期间 2019 年 1 月 1 日至 2019 年 12 月 31 日
当期发生的基金应支付的托管费	1,276,591.86	2,461,075.36

注：支付基金托管人中国银行的基金托管费按前一日基金资产净值×0.10%的年费率计提，逐日累计至每月月底，按月支付。

其计算公式为：日基金托管费=前一日基金资产净值×0.10%÷当年天数

9.4.10.2.3 销售服务费

单位：人民币元

获得销售服务费的各关联方名称	本期 2020 年 1 月 1 日至 2020 年 11 月 22 日		
	招商 MSCI 中国 A 股国际通指数 A	招商 MSCI 中国 A 股国际通指数 C	合计
招商基金管理有限公司	-	371,433.17	371,433.17
招商银行	-	429,601.16	429,601.16
招商证券	-	22,160.55	22,160.55
中国银行	-	16,291.41	16,291.41
合计	-	839,486.29	839,486.29
获得销售服务费的各关联方名称	上年度可比期间 2019 年 1 月 1 日至 2019 年 12 月 31 日		
	招商 MSCI 中国 A 股国际通指数 A	招商 MSCI 中国 A 股国际通指数 C	合计
招商基金管理有限公司	-	91,818.09	91,818.09

招商银行	-	514,700.41	514,700.41
招商证券	-	61,901.73	61,901.73
中国银行	-	30,712.93	30,712.93
合计	-	699,133.16	699,133.16

注：本基金 A 类基金份额不收取销售服务费，C 类基金份额的销售服务费年费率为 0.50%，逐日累计至每月月底，按月支付。其计算公式为：

$$C \text{ 类日基金销售服务费} = \text{前一日 C 类基金资产净值} \times 0.50\% \div \text{当年天数。}$$

9.4.10.3 与关联方进行银行间同业市场的债券（含回购）交易

本基金本报告期内及上年度可比期间无与关联方进行银行间同业市场的债券（含回购）交易。

9.4.10.4 报告期内转融通证券出借业务发生重大关联交易事项的说明

9.4.10.4.1 与关联方通过约定申报方式进行的适用固定期限费率的证券出借业务的情况

本基金本报告期内及上年度可比期间无与关联方通过约定申报方式进行的适用固定期限费率的证券出借业务的情况。

9.4.10.4.2 与关联方通过约定申报方式进行的适用市场化期限费率的证券出借业务的情况

本基金本报告期内及上年度可比期间无与关联方通过约定申报方式进行的适用市场化期限费率的证券出借业务的情况。

9.4.10.5 各关联方投资本基金的情况

9.4.10.5.1 报告期内基金管理人运用固有资金投资本基金的情况

本报告期内及上年度可比期间基金管理人无运用固有资金投资本基金的情况。

9.4.10.5.2 报告期末除基金管理人之外的其他关联方投资本基金的情况

本报告期末及上年度末除基金管理人之外的其他关联方无投资本基金的情况。

9.4.10.6 由关联方保管的银行存款余额及当期产生的利息收入

单位：人民币元

关联方名称	本期 2020 年 1 月 1 日至 2020 年 11 月 22 日		上年度可比期间 2019 年 1 月 1 日至 2019 年 12 月 31 日	
	期末余额	当期利息收入	期末余额	当期利息收入
中国银行	13,391,241.80	183,718.87	12,432,068.73	286,919.25

注：本基金的银行存款由基金托管人中国银行股份有限公司保管，按银行约定利率计息。

9.4.10.7 本基金在承销期内参与关联方承销证券的情况

本基金本报告期内及上年度可比期间无在承销期内参与关联方承销证券的情况。

9.4.11 利润分配情况

本基金本报告期内未进行利润分配。

9.4.12 期末（2020 年 11 月 22 日）本基金持有的流通受限证券

9.4.12.1 因认购新发/增发证券而于期末持有的流通受限证券

金额单位：人民币元

7.4.12.1.1 受限证券类别：股票										
证券代码	证券名称	成功认购日	可流通日	流通受限类型	认购价格	期末估值单价	数量（单位：股）	期末成本总额	期末估值总额	备注
003004	声迅股份	2020 年 11 月 19 日	2020 年 11 月 26 日	新股锁定	20.26	20.26	306	6,199.56	6,199.56	-
300860	锋尚文化	2020 年 8 月 6 日	2021 年 2 月 24 日	新股锁定	138.02	147.98	381	52,585.62	56,380.38	-
300861	美畅股份	2020 年 8 月 6 日	2021 年 2 月 24 日	新股锁定	43.76	41.94	871	38,114.96	36,529.74	-
300864	南大环境	2020 年 8 月 13 日	2021 年 2 月 25 日	新股锁定	71.71	93.94	157	11,258.47	14,748.58	-
300867	圣元环保	2020 年 8 月 12 日	2021 年 3 月 3 日	新股锁定	19.34	31.56	1,206	23,324.04	38,061.36	-
300868	杰美特	2020 年 8 月 12 日	2021 年 2 月 24 日	新股锁定	41.26	43.84	517	21,331.42	22,665.28	-
300871	回盛生物	2020 年 8 月 13 日	2021 年 2 月 24 日	新股锁定	33.61	40.87	570	19,157.70	23,295.90	-
300872	天阳科技	2020 年 8 月 14 日	2021 年 2 月 25 日	新股锁定	21.34	34.75	871	18,587.14	30,267.25	-
300873	海晨股份	2020 年 8 月 14 日	2021 年 3 月 2 日	新股锁定	30.72	43.02	484	14,868.48	20,821.68	-
300877	金春股份	2020 年 8 月 17 日	2021 年 3 月 3 日	新股锁定	30.54	46.87	569	17,377.26	26,669.03	-
300878	维康药业	2020 年	2021 年	新股锁	41.34	50.05	401	16,577.34	20,070.05	-

招商 MSCI 中国 A 股国际通交易型开放式指数证券投资基金联接基金（原招商 MSCI 中国 A 股国际通指数型证券投资基金）2020 年年度报告

		8月17日	3月3日	定						
300879	大叶股份	2020年8月25日	2021年3月1日	新股锁定	10.58	24.56	466	4,930.28	11,444.96	-
300881	盛德鑫泰	2020年8月25日	2021年3月5日	新股锁定	14.17	28.88	291	4,123.47	8,404.08	-
300884	狄耐克	2020年11月5日	2021年5月12日	新股锁定	24.87	51.45	499	12,410.13	25,673.55	-
300886	华业香料	2020年9月8日	2021年3月16日	新股锁定	18.59	45.16	147	2,732.73	6,638.52	-
300887	谱尼测试	2020年9月9日	2021年3月16日	新股锁定	44.47	79.97	210	9,338.70	16,793.70	-
300889	爱克股份	2020年9月9日	2021年3月16日	新股锁定	27.97	32.68	479	13,397.63	15,653.72	-
300890	翔丰华	2020年9月10日	2021年3月18日	新股锁定	14.69	46.82	286	4,201.34	13,390.52	-
300891	惠云钛业	2020年9月10日	2021年3月17日	新股锁定	3.64	16.91	1,143	4,160.52	19,328.13	-
300892	品渥食品	2020年9月11日	2021年3月30日	新股锁定	26.66	44.26	272	7,251.52	12,038.72	-
300893	松原股份	2020年9月17日	2021年3月24日	新股锁定	13.47	40.29	276	3,717.72	11,120.04	-
300895	铜牛信息	2020年9月17日	2021年3月24日	新股锁定	12.65	42.32	283	3,579.95	11,976.56	-
300898	熊猫乳品	2020年10月9日	2021年4月16日	新股锁定	10.78	39.09	496	5,346.88	19,388.64	-
300900	广联航空	2020年10月19日	2021年4月29日	新股锁定	17.87	46.07	879	15,707.73	40,495.53	-
300908	仲景食品	2020年11月13日	2020年11月23日	新股锁定	39.74	39.74	2,305	91,600.70	91,600.70	-

300908	仲景食品	2020 年 11 月 13 日	2021 年 5 月 24 日	新股锁 定	39.74	39.74	257	10,213.18	10,213.18	-
300909	汇创达	2020 年 11 月 11 日	2021 年 5 月 18 日	新股锁 定	29.57	62.72	386	11,414.02	24,209.92	-
300910	瑞丰新材	2020 年 11 月 20 日	2020 年 11 月 27 日	新股锁 定	30.26	30.26	4,262	128,968.12	128,968.12	-
300910	瑞丰新材	2020 年 11 月 20 日	2021 年 5 月 27 日	新股锁 定	30.26	30.26	474	14,343.24	14,343.24	-
300999	金龙鱼	2020 年 9 月 29 日	2021 年 4 月 15 日	新股锁 定	25.70	59.21	7,738	198,866.60	458,166.98	-
605068	明新旭腾	2020 年 11 月 13 日	2020 年 11 月 23 日	新股锁 定	23.17	23.17	641	14,851.97	14,851.97	-
605177	东亚药业	2020 年 11 月 18 日	2020 年 11 月 25 日	新股锁 定	31.13	31.13	439	13,666.07	13,666.07	-

7.4.12.1.2 受限证券类别：债券

证券代码	证券名称	成功认 购日	可流通 日	流通受 限类型	认购 价格	期末估 值单价	数量 (单 位:张)	期末成本总 额	期末估值总 额	备注
-	-	-	-	-	-	-	-	-	-	-

注：以上“可流通日”中，部分证券的日期是根据上市公司公告估算的流通日期。

9.4.12.2 期末持有的暂时停牌等流通受限股票

金额单位：人民币元

股票代 码	股票 名称	停牌日期	停牌 原因	期末 估值 单价	复牌 日期	复牌开 盘单价	数量（股）	期末成本总额	期末估值总额	备注
601966	玲珑 轮胎	2020 年 11 月 20 日	重大 事项 停牌	32.65	2020 年 11 月 26 日	32.80	37,600	587,469.64	1,227,640.00	-
002075	沙钢 股份	2020 年 11 月 19 日	重大 事项 停牌	16.70	2020 年 11 月	16.00	68,800	969,277.78	1,148,960.00	-

					25 日					
--	--	--	--	--	---------	--	--	--	--	--

9.4.12.3 期末债券正回购交易中作为抵押的债券

9.4.12.3.1 银行间市场债券正回购

本基金本报告期末无因银行间市场债券正回购交易而抵押的债券。

9.4.12.3.2 交易所市场债券正回购

本基金本报告期末无因交易所市场债券正回购交易而抵押的债券。

9.4.12.4 期末参与转融通证券出借业务的证券

本基金本报告期末无参与转融通证券出借业务的证券。

9.4.13 金融工具风险及管理

本基金是指数型基金，本基金的运作涉及的金融工具主要包括股票投资（主要是指数成份股、备选成份股）、债券投资等。与这些金融工具有关的风险，以及本基金的基金管理人管理这些风险所采取的风险管理政策如下所述。

9.4.13.1 风险管理政策和组织架构

本基金的基金管理人从事风险管理的目标是提升本基金风险调整后收益水平，保证本基金的基金资产安全，维护基金份额持有人利益。基于该风险管理目标，本基金的基金管理人风险管理的基本策略是识别和分析本基金运作时本基金面临各种类型的风险，确定适当的风险容忍度，并及时可靠地对各种风险进行监督，将风险控制在限定的范围之内。本基金目前面临的主要风险包括：市场风险、信用风险和流动性风险。

本基金的基金管理人建立了以全面、独立、互相制约以及定性和定量相结合为原则的，监事会、董事会及下设风险控制委员会、督察长、风险管理委员会、法律合规部和风险管理部等多层次的风险管理组织架构体系。

9.4.13.2 信用风险

信用风险是指金融工具的一方到期无法履行约定义务致使本基金遭受损失的风险。本基金的信用风险主要存在于银行存款、结算备付金、存出保证金、债券投资及其他。

本基金的银行存款存放于本基金的基金托管人中国银行，与该银行存款相关的信用风险不重大。本基金在证券交易所进行的交易均与中国证券登记结算有限责任公司完成证券交收和款项清算，因此违约风险发生的可能性很小；本基金在进行银行间同业市场交易前均对交易对手进行信用评估并采用券款对付交割方式，以控制相应的信用风险。

对于与债券投资相关的信用风险，本基金的基金管理人通过对投资品种的信用等级评估来选择适当的投资对象，并限制单个投资品种的持有比例来管理信用风险。附注

9.4.13.2.1 至 9.4.13.2.6 列示了于本报告期末本基金所持有的债券投资的信用评级，该信用评级不包括本基金所持有的国债、央行票据、政策性金融债。

9.4.13.2.1 按短期信用评级列示的债券投资

本基金本报告期末及上年度末无按短期信用评级列示的债券投资。

9.4.13.2.2 按短期信用评级列示的资产支持证券投资

本基金本报告期末及上年度末无按短期信用评级列示的资产支持证券投资。

9.4.13.2.3 按短期信用评级列示的同业存单投资

本基金本报告期末及上年度末无按短期信用评级列示的同业存单投资。

9.4.13.2.4 按长期信用评级列示的债券投资

本基金本报告期末及上年度末无按长期信用评级列示的债券投资。

9.4.13.2.5 按长期信用评级列示的资产支持证券投资

本基金本报告期末及上年度末无按长期信用评级列示的资产支持证券投资。

9.4.13.2.6 按长期信用评级列示的同业存单投资

本基金本报告期末及上年度末无按长期信用评级列示的同业存单投资。

9.4.13.3 流动性风险

9.4.13.3.1 报告期内本基金组合资产的流动性风险分析

流动性风险是指没有足够资金以满足到期债务支付的风险。本基金流动性风险来源于开放式基金每日兑付赎回资金的流动性风险，以及因部分投资品种交易不活跃而出现的变现风险以及因投资集中而无法在市场出现剧烈波动的情况下以合理价格变现投资的风险。本基金所持有的交易性金融资产分别在证券交易所和银行间同业市场交易，除附注 9.4.12 所披露的流通受限不能自由转让的基金资产外，本基金未持有其他有重大流动性风险的投资品种。本基金所持有的金融负债的合同约定到期日均为一个月以内且不计息，可赎回基金份额净值(所有者权益)无固定到期日且不计息。

针对兑付赎回资金的流动性风险，本基金的基金管理人在基金合同约定巨额赎回条款，设计了非常情况下赎回资金的处理模式，控制因开放模式带来的流动性风险，有效保障基金持有人利益。日常流动性风险管理中，本基金的基金管理人每日监控和预测本基金的流动性指标，通过对投资品种的流动性指标来持续地评估、选择、跟踪和控制基金投资的流动性风险。同时，本基金通过预留一定的现金头寸，并且在需要时可通过卖出回购金融资产方式融入短期资金，以缓解流动性风险。

9.4.13.4 市场风险

市场风险是指基金所持金融工具的公允价值或未来现金流量因所处市场各类价格因素的变动而发生波动的风险，包括利率风险、外汇风险和其他价格风险。

9.4.13.4.1 利率风险

利率风险是指利率敏感性金融工具的公允价值及将来现金流受市场利率变动而发生波动的风险。本基金持有的利率敏感性资产主要是银行存款、债券投资和买入返售金融资产。本基金的基金管理人日常通过对利率水平的预测、分析收益率曲线及优化利率重新定价日组合等方法对上述利率风险进行管理。

9.4.13.4.1.1 利率风险敞口

单位：人民币元

本期末 2020 年 11 月 22 日	1 年以内	1-5 年	5 年以上	不计息	合计
资产					
银行存款	13,391,241.80	-	-	-	13,391,241.80
结算备付金	127,035.66	-	-	-	127,035.66
存出保证金	202,813.58	-	-	-	202,813.58
交易性金融资产	54,793,200.00	-	-	1,176,352,932.17	1,231,146,132.17
买入返售金融资产	-	-	-	-	-
应收利息	-	-	-	474,608.14	474,608.14
应收股利	-	-	-	-	-
应收申购款	-	-	-	707,639.87	707,639.87
应收证券清算款	-	-	-	-	-
其他资产	-	-	-	-	-
资产总计	68,514,291.04	-	-	1,177,535,180.18	1,246,049,471.22
负债					
应付赎回款	-	-	-	2,631,968.36	2,631,968.36
应付管理人报酬	-	-	-	447,227.68	447,227.68
应付托管费	-	-	-	74,537.93	74,537.93
应付证券清算款	-	-	-	-	-
卖出回购金融资产款	-	-	-	-	-
应付销售服务费	-	-	-	90,803.05	90,803.05
应付交易费用	-	-	-	54,297.47	54,297.47
应付利息	-	-	-	-	-
应付利润	-	-	-	-	-
应交税费	-	-	-	-	-
其他负债	-	-	-	428,582.11	428,582.11
负债总计	-	-	-	3,727,416.60	3,727,416.60
利率敏感度缺口	68,514,291.04	-	-	1,173,807,763.58	1,242,322,054.62

招商 MSCI 中国 A 股国际通交易型开放式指数证券投资基金联接基金（原招商 MSCI 中国 A 股国际通指数型证券投资基金）2020 年年度报告

上年度末 2019 年 12 月 31 日	1 年以内	1-5 年	5 年以上	不计息	合计
资产					
银行存款	12,432,068.73	-	-	-	12,432,068.73
结算备付金	13,699,199.12	-	-	-	13,699,199.12
存出保证金	371,955.99	-	-	-	371,955.99
交易性金融资产	100,130,000.00	-	-	1,791,334,899.10	1,891,464,899.10
买入返售金融资产	-	-	-	-	-
应收利息	-	-	-	1,623,098.46	1,623,098.46
应收股利	-	-	-	-	-
应收申购款	-	-	-	2,040,287.20	2,040,287.20
应收证券清算款	-	-	-	12,150,145.15	12,150,145.15
其他资产	-	-	-	-	-
资产总计	126,633,223.84	-	-	1,807,148,429.91	1,933,781,653.75
负债					
应付赎回款	-	-	-	28,689,691.84	28,689,691.84
应付管理人报酬	-	-	-	989,940.02	989,940.02
应付托管费	-	-	-	164,989.97	164,989.97
应付证券清算款	-	-	-	-	-
卖出回购金融资产款	-	-	-	-	-
应付销售服务费	-	-	-	128,639.56	128,639.56
应付交易费用	-	-	-	1,045,591.06	1,045,591.06
应付利息	-	-	-	-	-
应付利润	-	-	-	-	-
应交税费	-	-	-	-	-
其他负债	-	-	-	1,245,185.18	1,245,185.18
负债总计	-	-	-	32,264,037.63	32,264,037.63
利率敏感度缺口	126,633,223.84	-	-	1,774,884,392.28	1,901,517,616.12

注：上表按金融资产和金融负债的重新定价日或到期日孰早者进行分类。

9.4.13.4.1.2 利率风险的敏感性分析

假设	1.若市场利率平行上升或下降 50 个基点		
	2.其他市场变量保持不变		
	3.仅存在公允价值变动对基金资产净值的影响		
分析	相关风险变量的变动	对资产负债表日基金资产净值的影响金额（单位：人民币元）	
		本期末（2020 年 11 月 22 日）	上年度末（2019 年 12 月 31 日）
		1. 市场利率平行上升 50 个基点	-177,529.94
	2. 市场利率平行下降 50 个基点	178,982.20	193,962.24

9.4.13.4.2 外汇风险

9.4.13.4.2.1 外汇风险的敏感性分析

本基金本报告期末及上年度末无外汇风险的敏感性分析。

9.4.13.4.3 其他价格风险

其他价格风险是指交易性金融资产的公允价值受市场利率和外汇汇率以外的市场价格因素变动发生波动的风险，该风险可能与特定投资品种相关，也有可能与整体投资品种相关。本基金主要投资于证券交易所上市或银行间同业市场交易的债券和股票，所有市场价格因素引起的金融资产公允价值变动均直接反映在当期损益中。本基金在构建资产配置和基金资产投资组合的基础上，通过建立事前和事后跟踪误差的方式，对基金资产的市场价格风险进行管理。

9.4.13.4.3.1 其他价格风险敞口

金额单位：人民币元

项目	本期末 2020 年 11 月 22 日		上年度末 2019 年 12 月 31 日	
	公允价值	占基金资产净值比例 (%)	公允价值	占基金资产净值比例 (%)
交易性金融资产-股票投资	1,176,352,932.17	94.69	1,791,334,899.10	94.21
交易性金融资产-基金投资	-	-	-	-
交易性金融资产-贵金属投资	-	-	-	-
衍生金融资产-权证投资	-	-	-	-
其他	-	-	-	-
合计	1,176,352,932.17	94.69	1,791,334,899.10	94.21

9.4.13.4.3.2 其他价格风险的敏感性分析

假设	1.若对市场价格敏感的权益性投资的市场价格上升或下降 5%		
	2.其他市场变量保持不变		
分析	相关风险变量的变动	对资产负债表日基金资产净值的影响金额（单位：人民币元）	
		本期末（2020 年 11 月 22 日）	上年度末（2019 年 12 月 31 日）
	1. 权益性投资的市场价格上升 5%	58,817,646.61	89,566,744.96
	2. 权益性投资的市场价格下降 5%	-58,817,646.61	-89,566,744.96

9.4.14 有助于理解和分析会计报表需要说明的其他事项

(1) 公允价值

(a) 不以公允价值计量的金融工具

不以公允价值计量的金融资产和负债主要包括应收款项和其他金融负债等，其账面价值与公允价值相差很小。

(b) 以公允价值计量的金融工具

(i) 各层次金融工具公允价值

下表按公允价值三个层次列示了以公允价值计量的金融资产工具于本报告期末的账面价值。

单位：人民币元

资产	本期末 (2020 年 11 月 22 日(基金合同失效前日))			
	第一层次	第二层次	第三层次	合计
交易性金融资产				
股票投资	-	1,176,352,932.17	-	1,176,352,932.17
债券投资	-	54,793,200.00	-	54,793,200.00
基金投资	-	-	-	-
合计	-	1,231,146,132.17	-	1,231,146,132.17
资产	上年度末 (2019 年 12 月 31 日)			
	第一层次	第二层次	第三层次	合计
交易性金融资产				
股票投资	1,787,747,320.64	2,662,488.18	925,090.28	1,791,334,899.10
债券投资	-	100,130,000.00	-	100,130,000.00
基金投资	-	-	-	-
合计	1,787,747,320.64	102,792,488.18	925,090.28	1,891,464,899.10

(ii) 公允价值所属层次间的重大变动

对于证券交易所上市的股票和债券，若出现重大事项停牌、交易不活跃(包括涨跌停时的交易不活跃)、或属于非公开发行等情况，本基金分别于停牌日至交易恢复活跃日期间、交易不活跃期间及限售期间根据估值调整中采用的不可观察输入值对于公允价值的影响程度，确定相关股票和债券公允价值应属第二层次或第三层次。

本基金银行间市场交易的固定收益品种、以及交易所上市交易或挂牌转让的固定收益品种(可转换债券和可交换债券除外)按照第三方估值机构提供的估值确定公允价值，相关固定收益品种的公允价值层次归入第二层次。

(2) 除公允价值外，截至资产负债表日本基金无需要说明的其他重要事项。

§ 10 投资组合报告（转型后）

10.1 期末基金资产组合情况

序号	项目	金额（元）	占基金总资产的比例（%）
1	权益投资	1,838,016.41	0.15
	其中：股票	1,838,016.41	0.15
2	基金投资	1,183,670,000.00	94.12
3	固定收益投资	58,553,921.15	4.66
	其中：债券	58,553,921.15	4.66
	资产支持证券	-	-
4	贵金属投资	-	-
5	金融衍生品投资	-	-
6	买入返售金融资产	-	-
	其中：买断式回购的买入返售金融资产	-	-
7	银行存款和结算备付金合计	5,203,255.39	0.41
8	其他资产	8,391,932.85	0.67
9	合计	1,257,657,125.80	100.00

10.2 期末按行业分类的股票投资组合

10.2.1 期末按行业分类的境内股票投资组合

金额单位：人民币元

代码	行业类别	公允价值（元）	占基金资产净值比例（%）
A	农、林、牧、渔业	-	-
B	采矿业	-	-
C	制造业	1,364,086.33	0.11
D	电力、热力、燃气及水生产和供应业	18,465.06	0.00
E	建筑业	-	-
F	批发和零售业	16,322.72	0.00
G	交通运输、仓储和邮政业	19,998.88	0.00
H	住宿和餐饮业	-	-
I	信息传输、软件和信息技术服务业	58,956.03	0.00
J	金融业	192,137.40	0.02
K	房地产业	8,975.14	0.00
L	租赁和商务服务业	-	-
M	科学研究和技术服务业	15,649.20	0.00
N	水利、环境和公共设施管理业	95,164.38	0.01
O	居民服务、修理和其他服务业	-	-
P	教育	-	-

Q	卫生和社会工作	-	-
R	文化、体育和娱乐业	48,261.27	0.00
S	综合	-	-
	合计	1,838,016.41	0.15

10.2.2 期末按行业分类的港股通投资股票投资组合

本基金本报告期末未持有港股通投资股票。

10.3 期末按公允价值占基金资产净值比例大小排序的所有股票投资明细

序号	股票代码	股票名称	数量（股）	公允价值（元）	占基金资产净值比例（%）
1	300999	金龙鱼	7,738	683,188.02	0.05
2	600919	江苏银行	35,190	192,137.40	0.02
3	688617	惠泰医疗	1,673	124,571.58	0.01
4	300860	锋尚文化	381	48,261.27	0.00
5	300861	美畅股份	871	44,508.10	0.00
6	688679	通源环境	3,139	42,345.11	0.00
7	300926	博俊科技	3,584	38,563.84	0.00
8	300867	圣元环保	1,206	38,555.82	0.00
9	300919	中伟股份	610	37,521.10	0.00
10	300872	天阳科技	871	32,958.64	0.00
11	300900	广联航空	879	29,147.64	0.00
12	300927	江天化学	2,163	28,962.57	0.00
13	300877	金春股份	569	28,933.65	0.00
14	300894	火星人	628	23,217.16	0.00
15	300910	瑞丰新材	474	22,690.38	0.00
16	300868	杰美特	517	22,375.76	0.00
17	300871	回盛生物	570	22,059.00	0.00
18	003026	中晶科技	461	21,740.76	0.00
19	300873	海晨股份	484	19,998.88	0.00
20	300878	维康药业	401	19,536.72	0.00
21	300891	惠云钛业	1,143	18,745.20	0.00
22	605169	洪通燃气	731	18,465.06	0.00
23	300884	狄耐克	499	16,721.49	0.00
24	605179	一鸣食品	939	16,582.74	0.00
25	300898	熊猫乳品	496	16,382.88	0.00
26	300892	品渥食品	272	16,322.72	0.00
27	300909	汇创达	386	15,698.62	0.00
28	300887	谱尼测试	210	15,649.20	0.00
29	300908	仲景食品	257	15,533.08	0.00
30	300889	爱克股份	479	14,427.48	0.00

31	300864	南大环境	157	14,263.45	0.00
32	300890	翔丰华	286	13,971.10	0.00
33	300925	法本信息	353	13,177.49	0.00
34	300895	铜牛信息	283	12,819.90	0.00
35	300879	大叶股份	466	12,637.92	0.00
36	300911	亿田智能	309	10,215.54	0.00
37	300893	松原股份	276	9,682.08	0.00
38	300918	南山智尚	1,063	9,503.22	0.00
39	300881	盛德鑫泰	291	9,402.21	0.00
40	300922	天秦装备	287	9,063.46	0.00
41	300917	特发服务	281	8,975.14	0.00
42	605277	新亚电子	507	8,593.65	0.00
43	003030	祖名股份	480	7,286.40	0.00
44	300886	华业香料	147	6,713.49	0.00
45	003031	中瓷电子	387	5,909.49	0.00

10.4 报告期内股票投资组合的重大变动

10.4.1 累计买入金额超出期初基金资产净值 2%或前 20 名的股票明细

金额单位：人民币元

序号	股票代码	股票名称	本期累计买入金额	占期末基金资产净值比例（%）
1	300274	阳光电源	1,929,889.00	0.15
2	601633	长城汽车	1,706,207.00	0.14
3	603233	大参林	1,590,214.00	0.13
4	603501	韦尔股份	1,478,080.00	0.12
5	600519	贵州茅台	1,467,200.00	0.12
6	603816	顾家家居	1,344,764.00	0.11
7	601916	浙商银行	1,263,963.00	0.10
8	600079	人福医药	1,243,683.14	0.10
9	002625	光启技术	1,239,497.00	0.10
10	600143	金发科技	1,235,850.00	0.10
11	002352	顺丰控股	1,223,753.00	0.10
12	002709	天赐材料	1,217,561.00	0.10
13	603806	福斯特	1,214,180.00	0.10
14	300677	英科医疗	1,165,288.00	0.09
15	300433	蓝思科技	1,136,338.80	0.09
16	600233	圆通速递	1,116,414.00	0.09
17	002791	坚朗五金	1,094,185.00	0.09
18	002568	百润股份	1,085,635.00	0.09
19	603345	安井食品	1,076,074.00	0.09
20	600745	闻泰科技	1,075,103.00	0.09

注：1、买入包括基金二级市场上主动的买入、新股、配股、债转股、换股及行权等获得的股票；

2、基金持有的股票分类为交易性金融资产的，本项的“累计买入金额”按买卖成交金额（成交单价乘以成交数量）填列，不考虑相关交易费用。

10.4.2 累计卖出金额超出期初基金资产净值 2%或前 20 名的股票明细

金额单位：人民币元

序号	股票代码	股票名称	本期累计卖出金额	占期末基金资产净值比例（%）
1	000858	五粮液	31,708,150.31	2.54
2	300750	宁德时代	17,797,019.49	1.42
3	002415	海康威视	13,196,580.24	1.06
4	000001	平安银行	11,769,789.44	0.94
5	002475	立讯精密	11,146,270.78	0.89
6	300760	迈瑞医疗	10,882,836.00	0.87
7	002594	比亚迪	9,882,045.00	0.79
8	000002	万科 A	9,318,406.95	0.75
9	002714	牧原股份	9,026,483.35	0.72
10	002304	洋河股份	8,648,960.68	0.69
11	000568	泸州老窖	8,603,792.00	0.69
12	002352	顺丰控股	8,578,207.14	0.69
13	300015	爱尔眼科	8,469,661.05	0.68
14	300059	东方财富	7,141,299.24	0.57
15	002142	宁波银行	6,915,434.32	0.55
16	300122	智飞生物	6,583,118.62	0.53
17	000651	格力电器	6,391,006.21	0.51
18	000725	京东方 A	5,760,138.00	0.46
19	600519	贵州茅台	4,831,149.20	0.39
20	000661	长春高新	4,826,936.00	0.39

注：1、卖出主要指二级市场上主动的卖出、换股、要约收购、发行人回购及行权等减少的股票；

2、基金持有的股票分类为交易性金融资产的，本项“累计卖出金额”按买卖成交金额（成交单价乘以成交数量）填列，不考虑相关交易费用。

10.4.3 买入股票的成本总额及卖出股票的收入总额

金额单位：人民币元

买入股票成本（成交）总额	57,365,313.87
卖出股票收入（成交）总额	650,984,862.35

注：1、买入包括基金二级市场上主动的买入、新股、配股、债转股、换股及行权等获得的股票，卖出主要指二级市场上主动的卖出、换股、要约收购、发行人回购及行权等减少的股票；

2、“买入股票成本（成交）总额”、“卖出股票收入（成交）总额”均按买卖成交金额（成交单价乘以成交数量）填列，不考虑相关交易费用。

10.5 期末按债券品种分类的债券投资组合

金额单位：人民币元

序号	债券品种	公允价值（元）	占基金资产净值比例（%）
1	国家债券	7,890,930.00	0.63
2	央行票据	-	-
3	金融债券	49,990,000.00	4.00
	其中：政策性金融债	49,990,000.00	4.00
4	企业债券	-	-
5	企业短期融资券	-	-
6	中期票据	-	-
7	可转债（可交换债）	672,991.15	0.05
8	同业存单	-	-
9	其他	-	-
10	合计	58,553,921.15	4.68

10.6 期末按公允价值占基金资产净值比例大小排序的前五名债券投资明细

金额单位：人民币元

序号	债券代码	债券名称	数量（张）	公允价值（元）	占基金资产净值比例（%）
1	200309	20 进出 09	500,000	49,990,000.00	4.00
2	019640	20 国债 10	69,000	6,891,030.00	0.55
3	019627	20 国债 01	10,000	999,900.00	0.08
4	113044	大秦转债	6,730	672,991.15	0.05

10.7 期末按公允价值占基金资产净值比例大小排序的所有资产支持证券投资明细

本基金本报告期末未持有资产支持证券。

10.8 报告期末按公允价值占基金资产净值比例大小排序的前五名贵金属投资明细

本基金本报告期末未持有贵金属。

10.9 期末按公允价值占基金资产净值比例大小排序的前五名权证投资明细

本基金本报告期末未持有权证。

10.10 报告期末本基金投资的股指期货交易情况说明

10.10.1 报告期末本基金投资的股指期货持仓和损益明细

本基金本报告期末未持有股指期货合约。

10.10.2 本基金投资股指期货的投资政策

本基金将遵循有效管理原则经充分论证后适度运用股指期货。通过对股票现货和股指期货市场运行趋势的研究，采用估值合理、流动性好、交易活跃的期货合约，对本基金投资组合进行及时、有效地调整和优化，提高投资组合的运作效率。

10.11 报告期末本基金投资的国债期货交易情况说明

10.11.1 本期国债期货投资政策

为有效控制债券投资的系统性风险，本基金根据风险管理的原则，以套期保值为目的，适度运用国债期货，提高投资组合的运作效率。在国债期货投资时，本基金将首先分析国债期货各合约价格与最便宜可交割券的关系，选择定价合理的国债期货合约，其次，考虑国债期货各合约的流动性情况，最终确定与现货组合的合适匹配，以达到风险管理的目标。

10.11.2 报告期末本基金投资的国债期货持仓和损益明细

本基金本报告期末未持有国债期货合约。

10.11.3 本期国债期货投资评价

本基金本报告期末未持有国债期货合约。

10.12 本报告期投资基金情况

10.12.1 报告期末按公允价值占基金资产净值比例大小排序的基金投资明细

序号	基金名称	基金类型	运作方式	管理人	公允价值（元）	占基金资产净值比例（%）
1	招商 MSCI 中国 A 股国际通 ETF	ETF	交易型开放式(ETF)	招商基金管理有限公司	1,183,670,000.00	94.65

10.13 投资组合报告附注

报告期内基金投资的前十名证券除 20 进出 09（证券代码 200309）、大秦转债（证券代码 113044）、江苏银行（证券代码 600919）、锋尚文化（证券代码 300860）外其他证券的发行主体未有被监管部门立案调查，不存在报告编制日前一年内受到公开谴责、处罚的情形。

1、20 进出 09（证券代码 200309）

根据发布的相关公告，该证券发行人在报告期内因违规经营、未依法履行职责、违反反洗钱法等原因，多次受到监管机构的处罚。

2、大秦转债（证券代码 113044）

根据 2020 年 7 月 18 日发布的相关公告，该证券发行人因违规经营、环境污染、未依法履行职责等原因，被监管机构处以罚款并责令改正。

3、江苏银行（证券代码 600919）

根据发布的相关公告，该证券发行人在报告期内因违规经营、未依法履行职责、内部制度不完善等原因，多次受到监管机构的处罚。

4、锋尚文化（证券代码 300860）

根据 2020 年 6 月 22 日发布的相关公告，该证券发行人因未依法履行职责被国家税务总局太原市杏花岭区税务局三桥税务分局处以罚款。

对上述证券的投资决策程序的说明：本基金投资上述证券的投资决策程序符合相关法律法规和公司制度的要求。

本基金投资的前十名股票没有超出基金合同规定的备选股票库，本基金管理人从制度和流程上要求股票必须先入库再买入。

10.13.1 期末其他各项资产构成

金额单位：人民币元

序号	名称	金额（元）
1	存出保证金	168,119.25
2	应收证券清算款	6,790,488.75
3	应收股利	-
4	应收利息	639,380.76
5	应收申购款	793,944.09
6	其他应收款	-
7	待摊费用	-
8	其他	-
9	合计	8,391,932.85

10.13.2 期末持有的处于转股期的可转换债券明细

本基金本报告期末未持有处于转股期的可转换债券。

10.13.3 期末前十名股票中存在流通受限情况的说明

序号	股票代码	股票名称	流通受限部分的公允价值（元）	占基金资产净值比例（%）	流通受限情况说明
1	300999	金龙鱼	683,188.02	0.05	新股锁定
2	600919	江苏银行	192,137.40	0.02	新股锁定
3	688617	惠泰医疗	124,571.58	0.01	新股锁定
4	300860	锋尚文化	48,261.27	0.00	新股锁定
5	300861	美畅股份	44,508.10	0.00	新股锁定
6	688679	通源环境	42,345.11	0.00	新股锁定
7	300926	博俊科技	38,563.84	0.00	新股锁定
8	300867	圣元环保	38,555.82	0.00	新股锁定
9	300919	中伟股份	37,521.10	0.00	新股锁定
10	300872	天阳科技	32,958.64	0.00	新股锁定

§ 11 投资组合报告（转型前）

11.1 期末基金资产组合情况

金额单位：人民币元

序号	项目	金额（元）	占基金总资产的比例（%）
1	权益投资	1,176,352,932.17	94.41
	其中：股票	1,176,352,932.17	94.41
2	基金投资	-	-
3	固定收益投资	54,793,200.00	4.40
	其中：债券	54,793,200.00	4.40
	资产支持证券	-	-
4	贵金属投资	-	-
5	金融衍生品投资	-	-
6	买入返售金融资产	-	-
	其中：买断式回购的买入返售金融资产	-	-
7	银行存款和结算备付金合计	13,518,277.46	1.08
8	其他资产	1,385,061.59	0.11
9	合计	1,246,049,471.22	100.00

11.2 期末按行业分类的股票投资组合

11.2.1 期末指数投资按行业分类的境内股票投资组合

金额单位：人民币元

代码	行业类别	公允价值（元）	占基金资产净值比例（%）
A	农、林、牧、渔业	14,823,440.84	1.19
B	采矿业	29,942,961.91	2.41

C	制造业	633,811,080.69	51.02
D	电力、热力、燃气及水生产和供应业	26,274,171.21	2.11
E	建筑业	22,249,232.20	1.79
F	批发和零售业	16,612,001.34	1.34
G	交通运输、仓储和邮政业	33,146,897.94	2.67
H	住宿和餐饮业	2,060,856.00	0.17
I	信息传输、软件和信息技术服务业	47,639,086.88	3.83
J	金融业	255,511,817.73	20.57
K	房地产业	38,330,744.26	3.09
L	租赁和商务服务业	17,526,682.60	1.41
M	科学研究和技术服务业	9,344,876.60	0.75
N	水利、环境和公共设施管理业	845,970.00	0.07
O	居民服务、修理和其他服务业	-	-
P	教育	2,025,344.50	0.16
Q	卫生和社会工作	14,759,441.80	1.19
R	文化、体育和娱乐业	9,599,385.20	0.77
S	综合	535,325.00	0.04
	合计	1,175,039,316.70	94.58

11.2.2 期末积极投资按行业分类境内股票投资组合

金额单位：人民币元

代码	行业类别	公允价值（元）	占基金资产净值比例(%)
A	农、林、牧、渔业	-	-
B	采矿业	-	-
C	制造业	1,083,959.08	0.09
D	电力、热力、燃气及水生产和供应业	22,368.60	0.00
E	建筑业	-	-
F	批发和零售业	12,038.72	0.00
G	交通运输、仓储和邮政业	20,821.68	0.00
H	住宿和餐饮业	-	-
I	信息传输、软件和信息技术服务业	48,443.37	0.00
J	金融业	-	-
K	房地产业	-	-
L	租赁和商务服务业	-	-
M	科学研究和技术服务业	16,793.70	0.00
N	水利、环境和公共设施管理业	52,809.94	0.00
O	居民服务、修理和其他服务业	-	-
P	教育	-	-
Q	卫生和社会工作	-	-

R	文化、体育和娱乐业	56,380.38	0.00
S	综合	-	-
	合计	1,313,615.47	0.11

11.2.3 报告期末按行业分类的港股通投资股票投资组合

本基金本报告期末未持有港股通投资股票。

11.3 期末按公允价值占基金资产净值比例大小排序的所有股票投资明细

11.3.1 报告期末指数投资按公允价值占基金资产净值比例大小排序的所有股票投资明细

序号	股票代码	股票名称	数量（股）	公允价值（元）	占基金资产净值比例（%）
1	600519	贵州茅台	38,964	67,016,521.44	5.39
2	000858	五粮液	121,193	32,536,684.71	2.62
3	600036	招商银行	641,640	28,905,882.00	2.33
4	601318	中国平安	336,300	28,430,802.00	2.29
5	300750	宁德时代	73,100	18,427,048.00	1.48
6	600276	恒瑞医药	164,397	14,287,743.27	1.15
7	002415	海康威视	291,600	13,888,908.00	1.12
8	603288	海天味业	83,814	13,767,287.64	1.11
9	600900	长江电力	683,769	13,545,463.89	1.09
10	601166	兴业银行	646,700	12,300,234.00	0.99
11	000001	平安银行	604,400	11,398,984.00	0.92
12	002475	立讯精密	217,510	11,349,671.80	0.91
13	601888	中国中免	60,604	11,211,740.00	0.90
14	300760	迈瑞医疗	31,700	10,984,367.00	0.88
15	002594	比亚迪	57,300	10,088,238.00	0.81
16	600030	中信证券	328,936	9,677,297.12	0.78
17	000002	万科A	302,100	9,325,827.00	0.75
18	000568	泸州老窖	46,100	8,950,315.00	0.72
19	600309	万华化学	98,100	8,887,860.00	0.72
20	600000	浦发银行	905,766	8,758,757.22	0.71
21	002304	洋河股份	47,428	8,437,441.20	0.68
22	002714	牧原股份	115,360	8,417,819.20	0.68
23	601398	工商银行	1,670,000	8,400,100.00	0.68
24	300015	爱尔眼科	129,296	8,333,127.20	0.67
25	601012	隆基股份	118,132	7,901,849.48	0.64
26	600031	三一重工	263,400	7,617,528.00	0.61
27	600887	伊利股份	188,900	7,410,547.00	0.60
28	600809	山西汾酒	27,439	7,381,091.00	0.59
29	601288	农业银行	2,306,200	7,379,840.00	0.59

招商 MSCI 中国 A 股国际通交易型开放式指数证券投资基金联接基金（原招商 MSCI 中国 A 股国际通指数型证券投资基金）2020 年年度报告

30	002352	顺丰控股	92,000	7,291,920.00	0.59
31	603259	药明康德	64,436	7,029,967.60	0.57
32	600585	海螺水泥	123,700	6,951,940.00	0.56
33	601668	中国建筑	1,300,740	6,932,944.20	0.56
34	600104	上汽集团	243,968	6,616,412.16	0.53
35	002142	宁波银行	186,168	6,590,347.20	0.53
36	601601	中国太保	195,038	6,568,879.84	0.53
37	300059	东方财富	250,016	6,432,911.68	0.52
38	000651	格力电器	93,923	6,377,371.70	0.51
39	600048	保利地产	369,560	6,267,737.60	0.50
40	300122	智飞生物	49,900	5,980,515.00	0.48
41	600690	海尔智家	196,700	5,810,518.00	0.47
42	600016	民生银行	1,095,560	5,685,956.40	0.46
43	000725	京东方 A	1,049,600	5,657,344.00	0.46
44	601328	交通银行	1,214,400	5,586,240.00	0.45
45	601899	紫金矿业	611,900	5,494,862.00	0.44
46	601818	光大银行	1,234,900	5,174,231.00	0.42
47	600999	招商证券	230,240	5,104,420.80	0.41
48	600588	用友网络	101,069	4,623,906.75	0.37
49	600346	恒力石化	182,620	4,583,762.00	0.37
50	000661	长春高新	12,700	4,538,853.00	0.37
51	002027	分众传媒	460,060	4,467,182.60	0.36
52	000895	双汇发展	85,387	4,382,060.84	0.35
53	300124	汇川技术	54,300	4,358,118.00	0.35
54	000063	中兴通讯	119,400	4,324,668.00	0.35
55	600438	通威股份	134,300	4,307,001.00	0.35
56	601688	华泰证券	227,400	4,272,846.00	0.34
57	601211	国泰君安	232,700	4,260,737.00	0.34
58	601766	中国中车	751,900	4,188,083.00	0.34
59	600436	片仔癀	18,995	4,172,441.70	0.34
60	002241	歌尔股份	101,300	4,036,805.00	0.32
61	300413	芒果超媒	55,710	3,964,323.60	0.32
62	600837	海通证券	298,800	3,956,112.00	0.32
63	002493	荣盛石化	165,000	3,920,400.00	0.32
64	000538	云南白药	39,709	3,885,525.65	0.31
65	601336	新华保险	64,602	3,869,659.80	0.31
66	600050	中国联通	798,300	3,839,823.00	0.31
67	300498	温氏股份	195,688	3,821,786.64	0.31
68	300014	亿纬锂能	57,704	3,773,841.60	0.30
69	600019	宝钢股份	578,853	3,756,755.97	0.30
70	600703	三安光电	138,300	3,731,334.00	0.30
71	601066	中信建投	85,209	3,716,816.58	0.30
72	000166	申万宏源	696,025	3,688,932.50	0.30

招商 MSCI 中国 A 股国际通交易型开放式指数证券投资基金联接基金（原招商 MSCI 中国 A 股国际通指数型证券投资基金）2020 年年度报告

73	603501	韦尔股份	18,100	3,662,535.00	0.29
74	601628	中国人寿	86,000	3,655,860.00	0.29
75	601100	恒立液压	40,974	3,626,608.74	0.29
76	601390	中国中铁	630,400	3,542,848.00	0.29
77	601988	中国银行	1,086,600	3,509,718.00	0.28
78	601229	上海银行	439,125	3,473,478.75	0.28
79	600406	国电南瑞	143,300	3,432,035.00	0.28
80	000876	新希望	129,500	3,378,655.00	0.27
81	000338	潍柴动力	186,000	3,333,120.00	0.27
82	600741	华域汽车	98,700	3,314,346.00	0.27
83	600196	复星医药	62,441	3,280,650.14	0.26
84	600028	中国石化	789,100	3,227,419.00	0.26
85	601169	北京银行	654,100	3,133,139.00	0.25
86	300601	康泰生物	20,800	3,094,416.00	0.25
87	000776	广发证券	184,000	3,091,200.00	0.25
88	601919	中远海控	302,800	3,076,448.00	0.25
89	600745	闻泰科技	29,100	3,076,161.00	0.25
90	601006	大秦铁路	460,200	3,041,922.00	0.24
91	601088	中国神华	171,008	3,031,971.84	0.24
92	601186	中国铁建	355,700	3,016,336.00	0.24
93	601989	中国重工	701,400	3,009,006.00	0.24
94	001979	招商蛇口	203,500	2,989,415.00	0.24
95	002311	海大集团	49,100	2,964,167.00	0.24
96	600570	恒生电子	32,407	2,939,314.90	0.24
97	603986	兆易创新	14,080	2,923,008.00	0.24
98	600893	航发动力	69,300	2,906,442.00	0.23
99	000100	TCL 科技	419,500	2,886,160.00	0.23
100	002812	恩捷股份	27,600	2,853,840.00	0.23
101	601857	中国石油	667,400	2,829,776.00	0.23
102	002050	三花智控	112,230	2,813,606.10	0.23
103	002230	科大讯飞	68,500	2,803,020.00	0.23
104	002271	东方雨虹	73,050	2,755,446.00	0.22
105	600547	山东黄金	112,008	2,738,595.60	0.22
106	300433	蓝思科技	88,100	2,737,267.00	0.22
107	002371	北方华创	15,500	2,730,635.00	0.22
108	600926	杭州银行	184,600	2,704,390.00	0.22
109	300782	卓胜微	4,800	2,641,344.00	0.21
110	601138	工业富联	184,500	2,629,125.00	0.21
111	601225	陕西煤业	259,900	2,627,589.00	0.21
112	000596	古井贡酒	12,000	2,627,280.00	0.21
113	002024	苏宁易购	287,900	2,611,253.00	0.21
114	000768	中航西飞	85,800	2,599,740.00	0.21
115	002460	赣锋锂业	34,300	2,589,307.00	0.21

招商 MSCI 中国 A 股国际通交易型开放式指数证券投资基金联接基金（原招商 MSCI 中国 A 股国际通指数型证券投资基金）2020 年年度报告

116	603993	洛阳钼业	546,600	2,585,418.00	0.21
117	600660	福耀玻璃	62,900	2,574,497.00	0.21
118	601009	南京银行	309,106	2,534,669.20	0.20
119	000625	长安汽车	122,710	2,525,371.80	0.20
120	600015	华夏银行	396,736	2,519,273.60	0.20
121	603160	汇顶科技	14,300	2,506,218.00	0.20
122	002007	华兰生物	56,220	2,428,704.00	0.20
123	601155	新城控股	69,988	2,428,583.60	0.20
124	600009	上海机场	30,018	2,390,933.70	0.19
125	300033	同花顺	16,900	2,390,505.00	0.19
126	002600	领益智造	185,700	2,358,390.00	0.19
127	601933	永辉超市	295,400	2,324,798.00	0.19
128	601788	光大证券	120,500	2,318,420.00	0.19
129	601901	方正证券	255,300	2,313,018.00	0.19
130	603899	晨光文具	28,900	2,267,494.00	0.18
131	002841	视源股份	20,521	2,254,642.27	0.18
132	002001	新 和 成	66,800	2,225,108.00	0.18
133	600763	通策医疗	10,300	2,219,650.00	0.18
134	600919	江苏银行	357,000	2,166,990.00	0.17
135	000786	北新建材	52,800	2,141,040.00	0.17
136	002129	中环股份	94,400	2,134,384.00	0.17
137	600958	东方证券	184,592	2,126,499.84	0.17
138	601360	三六零	138,900	2,097,390.00	0.17
139	601877	正泰电器	66,800	2,094,180.00	0.17
140	600383	金地集团	139,805	2,090,084.75	0.17
141	300142	沃森生物	47,200	2,065,472.00	0.17
142	603369	今世缘	39,300	2,047,137.00	0.16
143	601816	京沪高铁	353,900	2,045,542.00	0.16
144	002179	中航光电	34,500	2,033,430.00	0.16
145	600760	中航沈飞	36,200	2,029,734.00	0.16
146	002607	中公教育	51,470	2,025,344.50	0.16
147	002236	大华股份	93,133	2,017,260.78	0.16
148	600600	青岛啤酒	21,766	1,983,970.90	0.16
149	002049	紫光国微	18,800	1,968,736.00	0.16
150	600886	国投电力	210,301	1,966,314.35	0.16
151	000938	紫光股份	87,754	1,959,546.82	0.16
152	601939	建设银行	297,500	1,954,575.00	0.16
153	601669	中国电建	472,800	1,914,840.00	0.15
154	600176	中国巨石	109,100	1,914,705.00	0.15
155	002821	凯莱英	7,400	1,900,024.00	0.15
156	601985	中国核电	402,100	1,881,828.00	0.15
157	600183	生益科技	70,600	1,868,076.00	0.15
158	603799	华友钴业	35,726	1,850,606.80	0.15

招商 MSCI 中国 A 股国际通交易型开放式指数证券投资基金联接基金（原招商 MSCI 中国 A 股国际通指数型证券投资基金）2020 年年度报告

159	600426	华鲁恒升	50,900	1,842,071.00	0.15
160	000069	华侨城 A	253,800	1,822,284.00	0.15
161	300454	深信服	8,700	1,814,559.00	0.15
162	300450	先导智能	27,700	1,806,040.00	0.15
163	002602	世纪华通	228,900	1,803,732.00	0.15
164	601377	兴业证券	207,800	1,787,080.00	0.14
165	300408	三环集团	54,400	1,784,864.00	0.14
166	600029	南方航空	285,700	1,782,768.00	0.14
167	002414	高德红外	49,450	1,750,530.00	0.14
168	601799	星宇股份	8,800	1,748,560.00	0.14
169	002736	国信证券	128,700	1,747,746.00	0.14
170	600340	华夏幸福	120,270	1,731,888.00	0.14
171	002601	龙麟佰利	52,800	1,719,168.00	0.14
172	002555	三七互娱	64,700	1,709,374.00	0.14
173	600010	包钢股份	1,411,100	1,693,320.00	0.14
174	601878	浙商证券	105,300	1,693,224.00	0.14
175	000963	华东医药	54,600	1,684,410.00	0.14
176	600845	宝信软件	26,800	1,668,836.00	0.13
177	603833	欧派家居	12,440	1,667,333.20	0.13
178	300003	乐普医疗	54,800	1,660,440.00	0.13
179	300529	健帆生物	24,770	1,658,599.20	0.13
180	603939	益丰药房	16,660	1,654,504.60	0.13
181	601111	中国国航	206,000	1,654,180.00	0.13
182	601881	中国银河	133,000	1,651,860.00	0.13
183	601658	邮储银行	346,700	1,646,825.00	0.13
184	600132	重庆啤酒	15,200	1,646,160.00	0.13
185	300676	华大基因	12,500	1,641,250.00	0.13
186	002916	深南电路	14,820	1,627,236.00	0.13
187	300628	亿联网络	23,550	1,623,301.50	0.13
188	600109	国金证券	94,300	1,606,872.00	0.13
189	600061	国投资本	109,200	1,588,860.00	0.13
190	603338	浙江鼎力	15,200	1,576,088.00	0.13
191	603517	绝味食品	19,000	1,573,580.00	0.13
192	000703	恒逸石化	114,990	1,570,763.40	0.13
193	000157	中联重科	200,100	1,564,782.00	0.13
194	600606	绿地控股	249,100	1,556,875.00	0.13
195	002624	完美世界	59,850	1,551,910.50	0.12
196	300144	宋城演艺	81,280	1,537,817.60	0.12
197	600872	中炬高新	24,800	1,522,720.00	0.12
198	601618	中国中冶	551,500	1,500,080.00	0.12
199	601021	春秋航空	28,600	1,494,064.00	0.12
200	600352	浙江龙盛	100,800	1,487,808.00	0.12
201	000783	长江证券	171,300	1,469,754.00	0.12

招商 MSCI 中国 A 股国际通交易型开放式指数证券投资基金联接基金（原招商 MSCI 中国 A 股国际通指数型证券投资基金）2020 年年度报告

202	600161	天坛生物	38,683	1,466,085.70	0.12
203	601600	中国铝业	404,900	1,465,738.00	0.12
204	300661	圣邦股份	5,000	1,462,300.00	0.12
205	601216	君正集团	255,600	1,462,032.00	0.12
206	002044	美年健康	121,980	1,460,100.60	0.12
207	603019	中科曙光	40,180	1,458,132.20	0.12
208	600115	东方航空	289,042	1,448,100.42	0.12
209	002252	上海莱士	173,500	1,440,050.00	0.12
210	600489	中金黄金	149,500	1,436,695.00	0.12
211	603658	安图生物	9,200	1,436,120.00	0.12
212	600521	华海药业	45,090	1,424,844.00	0.11
213	601108	财通证券	110,600	1,410,150.00	0.11
214	300347	泰格医药	11,950	1,410,100.00	0.11
215	600674	川投能源	136,600	1,405,614.00	0.11
216	603659	璞泰来	13,600	1,400,800.00	0.11
217	002384	东山精密	53,200	1,394,904.00	0.11
218	600111	北方稀土	112,100	1,391,161.00	0.11
219	002157	正邦科技	76,700	1,383,668.00	0.11
220	300207	欣旺达	49,000	1,378,370.00	0.11
221	000066	中国长城	90,400	1,365,040.00	0.11
222	300558	贝达药业	12,500	1,360,875.00	0.11
223	600332	白云山	43,500	1,357,200.00	0.11
224	002797	第一创业	130,000	1,348,100.00	0.11
225	600018	上港集团	287,200	1,338,352.00	0.11
226	002120	韵达股份	74,406	1,337,075.82	0.11
227	603882	金域医学	14,400	1,336,464.00	0.11
228	300136	信维通信	30,100	1,336,440.00	0.11
229	002078	太阳纸业	80,900	1,326,760.00	0.11
230	000860	顺鑫农业	23,000	1,325,950.00	0.11
231	000656	金科股份	163,869	1,322,422.83	0.11
232	002202	金风科技	107,386	1,316,552.36	0.11
233	601727	上海电气	250,301	1,306,571.22	0.11
234	300146	汤臣倍健	49,500	1,304,820.00	0.11
235	600754	锦江酒店	25,200	1,304,100.00	0.10
236	601990	南京证券	101,600	1,297,432.00	0.10
237	601872	招商轮船	208,000	1,295,840.00	0.10
238	002508	老板电器	29,608	1,295,053.92	0.10
239	002185	华天科技	85,000	1,294,550.00	0.10
240	600795	国电电力	607,769	1,294,547.97	0.10
241	002127	南极电商	76,000	1,284,400.00	0.10
242	300496	中科创达	13,200	1,274,460.00	0.10
243	000977	浪潮信息	44,524	1,273,831.64	0.10
244	002456	欧菲光	83,200	1,273,792.00	0.10

招商 MSCI 中国 A 股国际通交易型开放式指数证券投资基金联接基金（原招商 MSCI 中国 A 股国际通指数型证券投资基金）2020 年年度报告

245	300595	欧普康视	19,100	1,247,230.00	0.10
246	002032	苏泊尔	17,000	1,246,440.00	0.10
247	601233	桐昆股份	57,400	1,245,580.00	0.10
248	601162	天风证券	205,600	1,243,880.00	0.10
249	601607	上海医药	59,704	1,243,037.28	0.10
250	600705	中航资本	276,600	1,241,934.00	0.10
251	000425	徐工机械	240,500	1,238,575.00	0.10
252	601966	玲珑轮胎	37,600	1,227,640.00	0.10
253	002739	万达电影	64,500	1,226,790.00	0.10
254	603589	口子窖	18,900	1,222,452.00	0.10
255	600298	安琪酵母	25,400	1,216,152.00	0.10
256	002410	广联达	17,800	1,212,714.00	0.10
257	601319	中国人保	182,600	1,208,812.00	0.10
258	600118	中国卫星	36,400	1,206,296.00	0.10
259	601555	东吴证券	120,300	1,203,000.00	0.10
260	600066	宇通客车	69,130	1,193,183.80	0.10
261	000728	国元证券	136,120	1,191,050.00	0.10
262	300699	光威复材	16,300	1,188,759.00	0.10
263	300285	国瓷材料	30,100	1,185,940.00	0.10
264	002013	中航机电	112,000	1,173,760.00	0.09
265	300316	晶盛机电	40,300	1,168,700.00	0.09
266	600362	江西铜业	64,500	1,164,225.00	0.09
267	600486	扬农化工	10,000	1,157,300.00	0.09
268	000961	中南建设	116,200	1,155,028.00	0.09
269	600085	同仁堂	42,500	1,153,875.00	0.09
270	601838	成都银行	111,800	1,153,776.00	0.09
271	600011	华能国际	226,500	1,150,620.00	0.09
272	002075	沙钢股份	68,800	1,148,960.00	0.09
273	600779	水井坊	15,300	1,143,675.00	0.09
274	601689	拓普集团	32,800	1,141,440.00	0.09
275	300251	光线传媒	90,500	1,138,490.00	0.09
276	603866	桃李面包	17,300	1,131,247.00	0.09
277	601800	中国交建	145,400	1,125,396.00	0.09
278	601198	东兴证券	85,590	1,114,381.80	0.09
279	600885	宏发股份	23,300	1,107,449.00	0.09
280	603605	珀莱雅	6,400	1,107,200.00	0.09
281	600739	辽宁成大	47,500	1,102,475.00	0.09
282	600536	中国软件	15,300	1,101,447.00	0.09
283	600219	南山铝业	370,800	1,101,276.00	0.09
284	300308	中际旭创	22,100	1,098,591.00	0.09
285	300253	卫宁健康	66,070	1,092,797.80	0.09
286	600369	西南证券	205,500	1,080,930.00	0.09
287	000932	华菱钢铁	191,200	1,074,544.00	0.09

招商 MSCI 中国 A 股国际通交易型开放式指数证券投资基金联接基金（原招商 MSCI 中国 A 股国际通指数型证券投资基金）2020 年年度报告

288	002466	天齐锂业	45,840	1,067,155.20	0.09
289	600801	华新水泥	42,200	1,065,550.00	0.09
290	600998	九州通	58,300	1,065,141.00	0.09
291	600522	中天科技	95,100	1,057,512.00	0.09
292	000547	航天发展	49,900	1,055,385.00	0.08
293	600177	雅戈尔	143,700	1,040,388.00	0.08
294	002385	大北农	127,900	1,039,827.00	0.08
295	002074	国轩高科	35,300	1,034,290.00	0.08
296	002422	科伦药业	44,700	1,027,206.00	0.08
297	002463	沪电股份	53,300	1,025,492.00	0.08
298	000050	深天马 A	69,300	1,020,789.00	0.08
299	600699	均胜电子	38,600	1,019,812.00	0.08
300	002372	伟星新材	49,300	1,016,566.00	0.08
301	002673	西部证券	108,600	1,016,496.00	0.08
302	002690	美亚光电	20,900	1,015,740.00	0.08
303	002926	华西证券	81,400	1,009,360.00	0.08
304	002373	千方科技	48,700	1,008,577.00	0.08
305	600511	国药股份	23,500	1,005,800.00	0.08
306	002925	盈趣科技	14,400	1,005,552.00	0.08
307	002353	杰瑞股份	29,900	1,004,640.00	0.08
308	300357	我武生物	16,500	1,003,200.00	0.08
309	600637	东方明珠	105,480	1,001,005.20	0.08
310	603712	七一二	24,000	997,920.00	0.08
311	002405	四维图新	60,600	983,538.00	0.08
312	601231	环旭电子	45,300	982,557.00	0.08
313	600038	中直股份	18,400	981,088.00	0.08
314	600068	葛洲坝	143,000	980,980.00	0.08
315	600004	白云机场	63,900	976,392.00	0.08
316	002299	圣农发展	38,600	975,808.00	0.08
317	002180	纳思达	32,802	973,235.34	0.08
318	002773	康弘药业	22,800	972,192.00	0.08
319	002146	荣盛发展	134,177	971,441.48	0.08
320	600089	特变电工	115,000	967,150.00	0.08
321	002153	石基信息	27,900	966,735.00	0.08
322	002507	涪陵榨菜	24,600	957,678.00	0.08
323	002603	以岭药业	37,300	955,253.00	0.08
324	002294	信立泰	32,500	944,125.00	0.08
325	000021	深科技	45,600	943,920.00	0.08
326	002030	达安基因	27,420	942,973.80	0.08
327	002558	巨人网络	52,160	940,966.40	0.08
328	603444	吉比特	2,300	939,895.00	0.08
329	600598	北大荒	54,700	938,105.00	0.08
330	002683	宏大爆破	21,900	937,320.00	0.08

招商 MSCI 中国 A 股国际通交易型开放式指数证券投资基金联接基金（原招商 MSCI 中国 A 股国际通指数型证券投资基金）2020 年年度报告

331	603707	健友股份	24,110	936,191.30	0.08
332	600498	烽火通信	36,300	931,095.00	0.07
333	601117	中国化学	152,900	929,632.00	0.07
334	600380	健康元	60,200	928,886.00	0.07
335	000671	阳光城	126,400	926,512.00	0.07
336	000750	国海证券	168,910	918,870.40	0.07
337	600487	亨通光电	60,686	918,179.18	0.07
338	600909	华安证券	112,100	918,099.00	0.07
339	600655	豫园股份	100,200	915,828.00	0.07
340	600867	通化东宝	63,200	906,288.00	0.07
341	601998	中信银行	175,800	905,370.00	0.07
342	300383	光环新网	47,500	905,350.00	0.07
343	002081	金螳螂	83,000	903,870.00	0.07
344	002500	山西证券	113,870	899,573.00	0.07
345	000423	东阿阿胶	20,500	898,310.00	0.07
346	002156	通富微电	36,000	897,840.00	0.07
347	600875	东方电气	86,300	890,616.00	0.07
348	002152	广电运通	74,400	890,568.00	0.07
349	002557	洽洽食品	15,800	890,172.00	0.07
350	000630	铜陵有色	325,821	889,491.33	0.07
351	000513	丽珠集团	19,300	888,765.00	0.07
352	002223	鱼跃医疗	31,100	887,905.00	0.07
353	002065	东华软件	95,700	887,139.00	0.07
354	603883	老百姓	12,760	885,544.00	0.07
355	600208	新湖中宝	265,800	871,824.00	0.07
356	600895	张江高科	48,000	871,680.00	0.07
357	000723	美锦能源	126,800	859,704.00	0.07
358	002242	九阳股份	23,900	857,293.00	0.07
359	603858	步长制药	35,446	855,311.98	0.07
360	002465	海格通信	71,100	846,801.00	0.07
361	300070	碧水源	97,800	845,970.00	0.07
362	002019	亿帆医药	38,200	842,310.00	0.07
363	600170	上海建工	275,700	840,885.00	0.07
364	000988	华工科技	31,500	837,585.00	0.07
365	600315	上海家化	20,998	836,140.36	0.07
366	002511	中顺洁柔	40,400	835,472.00	0.07
367	600642	申能股份	151,900	833,931.00	0.07
368	002939	长城证券	64,000	832,000.00	0.07
369	000999	华润三九	30,500	830,210.00	0.07
370	002958	青农商行	171,300	823,953.00	0.07
371	000975	银泰黄金	85,740	817,102.20	0.07
372	601099	太平洋	210,200	809,270.00	0.07
373	600201	生物股份	34,800	808,404.00	0.07

招商 MSCI 中国 A 股国际通交易型开放式指数证券投资基金联接基金（原招商 MSCI 中国 A 股国际通指数型证券投资基金）2020 年年度报告

374	000739	普洛药业	36,300	802,230.00	0.06
375	300418	昆仑万维	35,800	801,562.00	0.06
376	600271	航天信息	57,400	800,730.00	0.06
377	600516	方大炭素	117,867	800,316.93	0.06
378	601992	金隅集团	257,600	795,984.00	0.06
379	600372	中航电子	45,400	794,046.00	0.06
380	600153	建发股份	87,646	789,690.46	0.06
381	300168	万达信息	36,300	782,991.00	0.06
382	601866	中远海发	247,400	779,310.00	0.06
383	600026	中远海能	107,000	773,610.00	0.06
384	001914	招商积余	32,700	773,028.00	0.06
385	000627	天茂集团	152,400	771,144.00	0.06
386	002340	格林美	147,800	768,560.00	0.06
387	600188	兖州煤业	76,500	768,060.00	0.06
388	600258	首旅酒店	30,800	756,756.00	0.06
389	002131	利欧股份	209,500	756,295.00	0.06
390	000729	燕京啤酒	87,600	753,360.00	0.06
391	300088	长信科技	75,500	745,185.00	0.06
392	002212	天融信	36,000	741,240.00	0.06
393	600704	物产中大	157,000	736,330.00	0.06
394	000709	河钢股份	328,300	735,392.00	0.06
395	600027	华电国际	208,800	734,976.00	0.06
396	000738	航发控制	35,500	727,040.00	0.06
397	300482	万孚生物	10,627	716,897.42	0.06
398	000686	东北证券	72,400	710,968.00	0.06
399	600667	太极实业	65,300	700,016.00	0.06
400	600733	北汽蓝谷	90,200	698,148.00	0.06
401	000027	深圳能源	122,840	694,046.00	0.06
402	000581	威孚高科	26,100	690,606.00	0.06
403	000983	山西焦煤	127,460	675,538.00	0.05
404	600549	厦门钨业	43,800	674,082.00	0.05
405	300012	华测检测	25,900	673,659.00	0.05
406	000540	中天金融	215,800	673,296.00	0.05
407	300024	机器人	48,500	673,180.00	0.05
408	000401	冀东水泥	41,600	672,256.00	0.05
409	000998	隆平高科	40,700	669,922.00	0.05
410	600688	上海石化	189,000	665,280.00	0.05
411	600160	巨化股份	83,800	664,534.00	0.05
412	002281	光迅科技	21,200	659,320.00	0.05
413	600167	联美控股	47,400	658,860.00	0.05
414	000402	金融街	92,700	651,681.00	0.05
415	000629	攀钢钒钛	265,600	650,720.00	0.05
416	000825	太钢不锈	176,200	648,416.00	0.05

招商 MSCI 中国 A 股国际通交易型开放式指数证券投资基金联接基金（原招商 MSCI 中国 A 股国际通指数型证券投资基金）2020 年年度报告

417	601598	中国外运	137,100	642,999.00	0.05
418	600460	士兰微	40,800	642,600.00	0.05
419	600977	中国电影	48,300	639,492.00	0.05
420	601128	常熟银行	84,400	638,064.00	0.05
421	600256	广汇能源	210,500	637,815.00	0.05
422	600583	海油工程	136,400	634,260.00	0.05
423	300212	易华录	20,120	632,371.60	0.05
424	000623	吉林敖东	36,300	632,346.00	0.05
425	002399	海普瑞	32,100	626,271.00	0.05
426	300296	利亚德	79,300	613,782.00	0.05
427	300271	华宇软件	25,200	613,116.00	0.05
428	603885	吉祥航空	51,000	611,490.00	0.05
429	002468	申通快递	47,300	608,278.00	0.05
430	002563	森马服饰	70,100	601,458.00	0.05
431	601699	潞安环能	92,700	597,915.00	0.05
432	601098	中南传媒	55,600	596,032.00	0.05
433	000028	国药一致	11,700	593,190.00	0.05
434	600021	上海电力	81,200	592,760.00	0.05
435	300017	网宿科技	75,300	589,599.00	0.05
436	002387	维信诺	42,300	575,280.00	0.05
437	600879	航天电子	84,000	573,720.00	0.05
438	600566	济川药业	25,400	570,230.00	0.05
439	002010	传化智联	100,600	563,360.00	0.05
440	600820	隧道股份	97,300	561,421.00	0.05
441	000089	深圳机场	63,300	557,673.00	0.04
442	000883	湖北能源	134,600	555,898.00	0.04
443	002506	协鑫集成	154,900	554,542.00	0.04
444	002110	三钢闽光	76,000	543,400.00	0.04
445	600673	东阳光	93,100	535,325.00	0.04
446	002085	万丰奥威	68,100	533,904.00	0.04
447	600967	内蒙一机	51,900	531,975.00	0.04
448	601958	金钼股份	83,401	522,924.27	0.04
449	000046	泛海控股	134,000	521,260.00	0.04
450	600808	马钢股份	184,200	517,602.00	0.04
451	600056	中国医药	33,300	514,152.00	0.04
452	600376	首开股份	79,900	512,159.00	0.04
453	000997	新大陆	32,600	508,560.00	0.04
454	002268	卫士通	26,000	504,400.00	0.04
455	600373	中文传媒	42,000	496,440.00	0.04
456	000898	鞍钢股份	165,090	491,968.20	0.04
457	600446	金证股份	26,800	488,028.00	0.04
458	300026	红日药业	93,300	485,160.00	0.04
459	000598	兴蓉环境	92,600	483,372.00	0.04

460	600466	蓝光发展	93,500	481,525.00	0.04
461	600675	中华企业	125,600	481,048.00	0.04
462	600863	内蒙华电	179,600	475,940.00	0.04
463	002396	星网锐捷	18,200	474,656.00	0.04
464	002439	启明星辰	14,600	458,878.00	0.04
465	002174	游族网络	27,400	458,676.00	0.04
466	002195	二三四五	177,723	446,084.73	0.04
467	002217	合力泰	96,300	436,239.00	0.04
468	000413	东旭光电	168,400	431,104.00	0.03
469	000031	大悦城	88,100	426,404.00	0.03
470	600572	康恩贝	82,500	419,925.00	0.03
471	002572	索菲亚	14,400	410,112.00	0.03
472	600260	凯乐科技	31,200	388,440.00	0.03
473	000688	国城矿业	34,300	379,701.00	0.03

11.3.2 期末积极投资按公允价值占基金资产净值比例大小排序的所有股票投资明细

金额单位：人民币元

序号	股票代码	股票名称	数量（股）	公允价值（元）	占基金资产净值比例（%）
1	300999	金龙鱼	7,738	458,166.98	0.04
2	300910	瑞丰新材	4,736	143,311.36	0.01
3	300908	仲景食品	2,562	101,813.88	0.01
4	300860	锋尚文化	381	56,380.38	0.00
5	300900	广联航空	879	40,495.53	0.00
6	300867	圣元环保	1,206	38,061.36	0.00
7	300861	美畅股份	871	36,529.74	0.00
8	300872	天阳科技	871	30,267.25	0.00
9	003019	宸展光电	601	27,171.21	0.00
10	300877	金春股份	569	26,669.03	0.00
11	300884	狄耐克	499	25,673.55	0.00
12	300909	汇创达	386	24,209.92	0.00
13	300871	回盛生物	570	23,295.90	0.00
14	300868	杰美特	517	22,665.28	0.00
15	605169	洪通燃气	731	22,368.60	0.00
16	300873	海晨股份	484	20,821.68	0.00
17	300878	维康药业	401	20,070.05	0.00
18	300898	熊猫乳品	496	19,388.64	0.00
19	300891	惠云钛业	1,143	19,328.13	0.00
20	300887	谱尼测试	210	16,793.70	0.00
21	300889	爱克股份	479	15,653.72	0.00
22	605068	明新旭腾	641	14,851.97	0.00

23	300864	南大环境	157	14,748.58	0.00
24	605177	东亚药业	439	13,666.07	0.00
25	300890	翔丰华	286	13,390.52	0.00
26	300892	品渥食品	272	12,038.72	0.00
27	300895	铜牛信息	283	11,976.56	0.00
28	300879	大叶股份	466	11,444.96	0.00
29	300893	松原股份	276	11,120.04	0.00
30	300881	盛德鑫泰	291	8,404.08	0.00
31	300886	华业香料	147	6,638.52	0.00
32	003004	声迅股份	306	6,199.56	0.00

11.4 报告期内股票投资组合的重大变动

11.4.1 累计买入金额超出期初基金资产净值 2%或前 20 名的股票明细

金额单位：人民币元

序号	股票代码	股票名称	本期累计买入金额	占期初基金资产净值比例（%）
1	600519	贵州茅台	11,799,170.58	0.62
2	300760	迈瑞医疗	8,803,008.00	0.46
3	600745	闻泰科技	6,794,390.00	0.36
4	601318	中国平安	5,654,864.50	0.30
5	600036	招商银行	4,964,307.00	0.26
6	000858	五粮液	4,049,564.00	0.21
7	002714	牧原股份	4,006,286.70	0.21
8	002602	世纪华通	3,618,087.00	0.19
9	002352	顺丰控股	3,317,148.00	0.17
10	000001	平安银行	3,149,211.00	0.17
11	600276	恒瑞医药	2,980,909.80	0.16
12	300750	宁德时代	2,682,057.00	0.14
13	600900	长江电力	2,681,338.00	0.14
14	002252	上海莱士	2,635,284.00	0.14
15	601816	京沪高铁	2,576,343.00	0.14
16	002841	视源股份	2,532,837.03	0.13
17	601166	兴业银行	2,498,152.00	0.13
18	601360	三六零	2,448,956.00	0.13
19	600030	中信证券	2,404,039.00	0.13
20	300782	卓胜微	2,286,920.00	0.12

注：1、买入包括基金二级市场上主动的买入、新股、配股、债转股、换股及行权等获得的股票；

2、基金持有的股票分类为交易性金融资产的，本项的“累计买入金额”按买卖成交金额（成交单价乘以成交数量）填列，不考虑相关交易费用。

11.4.2 累计卖出金额超出期初基金资产净值 2%或前 20 名的股票明细

金额单位：人民币元

序号	股票代码	股票名称	本期累计卖出金额	占期初基金资产净值比例（%）
1	600519	贵州茅台	62,963,012.92	3.31
2	601318	中国平安	32,106,541.66	1.69
3	600036	招商银行	27,978,704.20	1.47
4	000858	五粮液	22,885,339.22	1.20
5	600276	恒瑞医药	16,507,698.50	0.87
6	600900	长江电力	15,013,932.91	0.79
7	601166	兴业银行	13,520,850.00	0.71
8	300750	宁德时代	13,099,656.54	0.69
9	002415	海康威视	12,118,813.93	0.64
10	000333	美的集团	12,111,232.68	0.64
11	600000	浦发银行	11,991,213.00	0.63
12	603288	海天味业	11,486,983.17	0.60
13	002475	立讯精密	10,877,786.73	0.57
14	601398	工商银行	10,816,857.50	0.57
15	000002	万科 A	10,267,048.00	0.54
16	000001	平安银行	9,919,873.34	0.52
17	601288	农业银行	9,614,588.00	0.51
18	600030	中信证券	9,426,218.55	0.50
19	601888	中国中免	8,851,375.85	0.47
20	002714	牧原股份	8,660,817.00	0.46

注：1、卖出主要指二级市场上主动的卖出、换股、要约收购、发行人回购及行权等减少的股票；

2、基金持有的股票分类为交易性金融资产的，本项“累计卖出金额”按买卖成交金额（成交单价乘以成交数量）填列，不考虑相关交易费用。

11.4.3 买入股票的成本总额及卖出股票的收入总额

金额单位：人民币元

买入股票成本（成交）总额	327,427,625.13
卖出股票收入（成交）总额	1,221,918,010.66

注：1、买入包括基金二级市场上主动的买入、新股、配股、债转股、换股及行权等获得的股票，卖出主要指二级市场上主动的卖出、换股、要约收购、发行人回购及行权等减少的股票；

2、“买入股票成本（成交）总额”、“卖出股票收入（成交）总额”均按买卖成交金额（成交单价乘以成交数量）填列，不考虑相关交易费用。

11.5 期末按债券品种分类的债券投资组合

金额单位：人民币元

序号	债券品种	公允价值（元）	占基金资产净值比例（%）
1	国家债券	4,978,200.00	0.40
2	央行票据	-	-
3	金融债券	49,815,000.00	4.01
	其中：政策性金融债	49,815,000.00	4.01
4	企业债券	-	-
5	企业短期融资券	-	-
6	中期票据	-	-
7	可转债（可交换债）	-	-
8	同业存单	-	-
9	其他	-	-
10	合计	54,793,200.00	4.41

11.6 期末按公允价值占基金资产净值比例大小排序的前五名债券投资明细

金额单位：人民币元

序号	债券代码	债券名称	数量（张）	公允价值（元）	占基金资产净值比例（%）
1	200309	20 进出 09	500,000	49,815,000.00	4.01
2	019640	20 国债 10	40,000	3,979,200.00	0.32
3	019627	20 国债 01	10,000	999,000.00	0.08

11.7 期末按公允价值占基金资产净值比例大小排序的所有资产支持证券投资明细

本基金本报告期末未持有资产支持证券。

11.8 报告期末按公允价值占基金资产净值比例大小排序的前五名贵金属投资明细

本基金本报告期末未持有贵金属。

11.9 期末按公允价值占基金资产净值比例大小排序的前五名权证投资明细

本基金本报告期末未持有权证。

11.10 报告期末本基金投资的股指期货交易情况说明

11.10.1 报告期末本基金投资的股指期货持仓和损益明细

本基金本报告期末未持有股指期货合约。

11.10.2 本基金投资股指期货的投资政策

本基金管理人可运用股指期货，以提高投资效率更好地达到本基金的投资目标。本基金在股指期货投资中将根据风险管理的原则，以套期保值为目的，在风险可控的前提下，参与股指期货的投资，以改善组合的风险收益特性。本基金主要通过对现货和期货市场运行趋势的研究，结合股指期货定价模型寻求其合理估值水平，采用流动性好、交易活跃的期货合约，达到有效跟踪标的指数的目的。此外，本基金还将运用股指期货来对冲特殊情况下的流动性风险以进行有效的现金管理，如预期大额申购赎回、大量分红等，以及对冲因其他原因导致无法有效跟踪标的指数的风险。

11.11 报告期末本基金投资的国债期货交易情况说明

11.11.1 本期国债期货投资政策

根据本基金合同规定，本基金不参与国债期货交易。

11.11.2 报告期末本基金投资的国债期货持仓和损益明细

根据本基金合同规定，本基金不参与国债期货交易。

11.11.3 本期国债期货投资评价

根据本基金合同规定，本基金不参与国债期货交易。

11.12 投资组合报告附注

报告期内基金投资的前十名证券除 20 进出 09（证券代码 200309）、招商银行（证券代码 600036）外其他证券的发行主体未有被监管部门立案调查，不存在报告编制日前一年内受到公开谴责、处罚的情形。

1、20 进出 09（证券代码 200309）

根据发布的相关公告，该证券发行人在报告期内因违规经营、未依法履行职责、违反反洗钱法等原因，多次受到监管机构的处罚。

2、招商银行（证券代码 600036）

根据发布的相关公告，该证券发行人在报告期内因违规经营、违反反洗钱法、未依法履行职责、财务会计报告违规等原因，多次受到监管机构的处罚。

对上述证券的投资决策程序的说明：本基金投资上述证券的投资决策程序符合相关法律法规和公司制度的要求。

本基金投资的前十名股票没有超出基金合同规定的备选股票库，本基金管理人从制度和流程上要求股票必须先入库再买入。

11.12.1 期末其他各项资产构成

金额单位：人民币元

序号	名称	金额（元）
1	存出保证金	202,813.58
2	应收证券清算款	-
3	应收股利	-
4	应收利息	474,608.14
5	应收申购款	707,639.87
6	其他应收款	-
7	待摊费用	-
8	其他	-
9	合计	1,385,061.59

11.12.2 期末持有的处于转股期的可转换债券明细

本基金本报告期末未持有处于转股期的可转换债券。

11.12.3 期末前十名股票中存在流通受限情况的说明

11.12.3.1 期末指数投资前十名股票中存在流通受限情况说明

本基金本报告期末指数投资前十名股票中不存在流通受限的情况。

11.12.3.2 期末积极投资前五名股票中存在流通受限情况的说明

金额单位：人民币元

序号	股票代码	股票名称	流通受限部分的公允价值（元）	占基金资产净值比例（%）	流通受限情况说明
1	300999	金龙鱼	458,166.98	0.04	新股锁定
2	300910	瑞丰新材	143,311.36	0.01	新股锁定
3	300908	仲景食品	101,813.88	0.01	新股锁定
4	300860	锋尚文化	56,380.38	0.00	新股锁定
5	300900	广联航空	40,495.53	0.00	新股锁定

§ 12 基金份额持有人信息（转型后）

12.1 期末基金份额持有人户数及持有人结构

份额单位：份

份额级别	持有人户数（户）	户均持有的基金份额	持有人结构			
			机构投资者		个人投资者	
			持有份额	占总份额比例	持有份额	占总份额比例
招商 MSCI 中国 A 股国际通 ETF 联接 A	28,523	21,559.23	70,325,754.71	11.44%	544,608,083.91	88.56%
招商 MSCI	8,799	23,223.47	77,999,354.17	38.17%	126,343,954.65	61.83%

中国 A 股国际通 ETF 联接 C						
合计	37,322	21,951.59	148,325,108.88	18.10%	670,952,038.56	81.90%

注：机构投资者/个人投资者持有份额占总份额比例计算中，对下属分级基金，比例的分母采用各自级别的份额，对合计数，比例的分母采用下属分级基金份额的合计数（即期末基金份额总额）。

12.2 期末基金管理人的从业人员持有本基金的情况

项目	份额级别	持有份额总数（份）	占基金总份额比例
基金管理人所有从业人员持有本基金	招商 MSCI 中国 A 股国际通 ETF 联接 A	889,148.89	0.1446%
	招商 MSCI 中国 A 股国际通 ETF 联接 C	72,621.04	0.0355%
	合计	961,769.93	0.1174%

注：分级基金机构投资者/个人投资者持有份额占总份额比例计算中，对下属分级基金，比例的分母采用各自级别的份额，对合计数，比例的分母采用下属分级基金份额的合计数（即期末基金份额总额）。

12.3 期末基金管理人的从业人员持有本开放式基金份额总量区间情况

项目	份额级别	持有基金份额总量的数量区间（万份）
本公司高级管理人员、基金投资和研究部门负责人持有本开放式基金	招商 MSCI 中国 A 股国际通 ETF 联接 A	10~50
	招商 MSCI 中国 A 股国际通 ETF 联接 C	0
	合计	10~50
本基金基金经理持有本开放式基金	招商 MSCI 中国 A 股国际通 ETF 联接 A	10~50
	招商 MSCI 中国 A 股国际通 ETF 联接 C	0~10
	合计	10~50

§ 13 基金份额持有人信息（转型前）

13.1 期末基金份额持有人户数及持有人结构

份额单位：份

份额级别	持有人	户均持有	持有人结构
------	-----	------	-------

	户数 (户)	的基金份 额	机构投资者		个人投资者	
			持有份额	占总份 额比例	持有份额	占总份 额比例
招商 MSCI 中国 A 股 国际通指 数 A	29,572	21,921.14	71,217,095.83	10.99%	577,034,866.81	89.01%
招商 MSCI 中国 A 股 国际通指 数 C	9,147	23,299.26	77,999,354.17	36.60%	135,118,994.35	63.40%
合计	38,719	22,246.71	149,216,450.00	17.32%	712,153,861.16	82.68%

注：机构投资者/个人投资者持有份额占总份额比例计算中，对下属分级基金，比例的分母采用各自级别的份额，对合计数，比例的分母采用下属分级基金份额的合计数（即期末基金份额总额）。

13.2 期末基金管理人的从业人员持有本基金的情况

项目	份额级别	持有份额总数（份）	占基金总份额比例
基金管理人所有从业人员持有本基金	招商 MSCI 中国 A 股国际通指数 A	936,417.66	0.1445%
	招商 MSCI 中国 A 股国际通指数 C	72,621.04	0.0341%
	合计	1,009,038.70	0.1171%

注：分级基金机构投资者/个人投资者持有份额占总份额比例计算中，对下属分级基金，比例的分母采用各自级别的份额，对合计数，比例的分母采用下属分级基金份额的合计数（即期末基金份额总额）。

13.3 期末基金管理人的从业人员持有本开放式基金份额总量区间情况

项目	份额级别	持有基金份额总量的数量区间（万份）
本公司高级管理人员、基金投资和研究部门负责人持有本开放式基金	招商 MSCI 中国 A 股国际通指数 A	10~50
	招商 MSCI 中国 A 股国际通指数 C	0
	合计	10~50
本基金基金经理持有本开放式基金	招商 MSCI 中国 A 股国际通指数 A	10~50
	招商 MSCI 中国 A 股国际通指数 C	0~10
	合计	10~50

§ 14 开放式基金份额变动（转型后）

单位：份

项目	招商 MSCI 中国 A 股国际通 ETF 联接 A	招商 MSCI 中国 A 股国际通 ETF 联接 C
基金合同生效日(2020 年 11 月 23 日)基金份额总额	648,251,962.64	213,118,348.52
基金合同生效日起至报告期期末基金总申购份额	17,543,231.00	8,724,268.79
减:基金合同生效日起至报告期期末基金总赎回份额	50,861,355.02	17,499,308.49
基金合同生效日起至报告期期末基金拆分变动份额（份额减少以“-”填列）	-	-
本报告期期末基金份额总额	614,933,838.62	204,343,308.82

§ 15 开放式基金份额变动（转型前）

单位：份

项目	招商 MSCI 中国 A 股国际通指数 A	招商 MSCI 中国 A 股国际通指数 C
基金合同生效日(2018 年 4 月 13 日)基金份额总额	3,165,036,467.78	1,751,931,958.81
本报告期期初基金份额总额	1,401,054,558.82	240,246,344.32
本报告期基金总申购份额	323,965,971.26	374,174,259.27
减：报告期基金总赎回份额	1,076,768,567.44	401,302,255.07
本报告期期间基金拆分变动份额（份额减少以“-”填列）	-	-
本报告期期末基金份额总额	648,251,962.64	213,118,348.52

§ 16 重大事件揭示

16.1 基金份额持有人大会决议

2020 年 6 月 12 日至 2020 年 7 月 17 日，招商 MSCI 中国 A 股国际通指数型证券投资基金以通讯方式召开基金份额持有人大会。根据计票结果，参加本次基金份额持有人大会表决的基金份额未达到权益登记日本基金总份额的 50%以上，因此未达到法定的会议召开条件，故本次基金份额持有人大会召开失败。具体持有人大会决议情况请参见基金管理人于 2020 年 7 月 21 日公布的《关于招商 MSCI 中国 A 股国际通指数型证券投资基金基金份额持有人大会会议情况的公告》。

2020 年 10 月 21 日至 2020 年 11 月 20 日，招商 MSCI 中国 A 股国际通指数型证券投资基金以通讯方式召开基金份额持有人大会，大会审议并通过了《关于招商 MSCI 中国 A 股国际通指数型证券投资基金修改基金合同有关事项的议案》。本次大会决议自 2020 年 11 月 23 日起生效，招商 MSCI 中国 A 股国际通指数型证券投资基金正式变更为招商 MSCI 中国 A 股国际通交易型开放式指数证券投资基金联接基金，原招商 MSCI 中国 A 股国际通指数型证券投资基金 A 类基金份额转为招商 MSCI 中国 A 股国际通交易型开放式指数证券投资基金联接基金 A 类基金份额，原招商 MSCI 中国 A 股国际通指数型证券投资基金 C 类基金份额转为招商 MSCI 中国 A 股国际通交易型开放式指数证券投资基金联接基金 C 类基金份额。具体持有人大会决议情况请参见基金管理人于 2020 年 11 月 24 日公布的《关于招商 MSCI 中国 A 股国际通指数型证券投资基金基金份额持有人大会（二次召开）表决结果暨决议生效的公告》。

16.2 基金管理人、基金托管人的专门基金托管部门的重大人事变动

根据本基金管理人 2020 年 5 月 7 日的公告，因本公司第五届董事会任期届满，经公司股东会审议通过，选举刘辉女士、金旭女士、杜凯先生、王小青先生、何玉慧女士、张思宁女士、邹胜先生担任公司第六届董事会董事，其中何玉慧女士、张思宁女士、邹胜先生为独立董事。第五届董事会董事邓晓力女士及独立董事吴冠雄先生、王莉女士、孙谦先生不再继续担任本公司董事职务。

根据本基金管理人 2020 年 5 月 12 日的公告，经招商基金管理有限公司第六届董事会 2020 年第一次会议审议通过，同意聘任王小青先生为公司总经理，金旭女士不再担任公司总经理职务，担任公司副董事长。

本基金本报告期内基金托管人的专门基金托管部门未发生重大人事变动。

16.3 涉及基金管理人、基金财产、基金托管业务的诉讼

本报告期无涉及本基金管理人、基金财产、基金托管业务的重大诉讼事项。

16.4 基金投资策略的改变

报告期内，根据《中华人民共和国证券投资基金法》、《存托凭证发行与交易管理办法（试行）》的规定和基金合同的约定，经与基金托管人协商一致，并向中国证监会备案，自 2020 年 12 月 26 日起对本基金基金合同进行修订，增加了存托凭证投资策略：在控制风险的前提下，本基金将根据本基金的投资目标和股票投资策略，基于对基础证券投资价值的深入研究判断，进行存托凭证的投资。具体详见本基金基金合同、招募说明书及发布的相关公告。

16.5 为基金进行审计的会计师事务所情况

本报告期本基金的审计事务所无变化，目前德勤华永会计师事务所（特殊普通合伙）已为本基金提供审计服务 3 年，本报告期应支付给德勤华永会计师事务所（特殊普通合伙）的报酬为人民币 80,000.00 元。

16.6 管理人、托管人及其高级管理人员受稽查或处罚等情况

本报告期，基金管理人没有受到监管部门的稽查或处罚，亦未收到关于基金管理人的高级管理人员、托管人的托管业务部门及其相关高级管理人员受到监管部门的稽查或处罚的书面通知或文件。

16.7 基金租用证券公司交易单元的有关情况（转型后）

16.7.1 基金租用证券公司交易单元进行股票投资及佣金支付情况

金额单位：人民币元

券商名称	交易单元数量	股票交易		应支付该券商的佣金		备注
		成交金额	占当期股票成交总额的比例	佣金	占当期佣金总量的比例	
东北证券	1	539,908,155.45	76.56%	502,817.73	76.56%	-
招商证券	2	154,108,478.91	21.85%	143,520.40	21.85%	-
海通证券	3	5,446,384.84	0.77%	5,072.10	0.77%	-
长江证券	2	5,442,775.02	0.77%	5,069.02	0.77%	-
中信证券	3	334,684.73	0.05%	311.69	0.05%	-
安信证券	2	-	-	-	-	-
长城证券	3	-	-	-	-	-
大通证券	1	-	-	-	-	-
第一创业	3	-	-	-	-	-
东方财富	3	-	-	-	-	-
东方证券	3	-	-	-	-	-
东兴证券	3	-	-	-	-	-
方正证券	5	-	-	-	-	-
光大证券	1	-	-	-	-	-
广发证券	1	-	-	-	-	-
国金证券	1	-	-	-	-	-
国联证券	2	-	-	-	-	-
国盛证券	2	-	-	-	-	-
国泰君安证券	3	-	-	-	-	-
国信证券	2	-	-	-	-	-
华安证券	3	-	-	-	-	-

华创证券	2	-	-	-	-	-
华泰证券	4	-	-	-	-	-
华西证券	2	-	-	-	-	-
江海证券	1	-	-	-	-	-
开源证券	2	-	-	-	-	-
联讯证券	1	-	-	-	-	-
平安证券	3	-	-	-	-	-
瑞信方正	2	-	-	-	-	-
申万宏源	4	-	-	-	-	-
世纪证券	1	-	-	-	-	-
太平洋证券	2	-	-	-	-	-
天风证券	2	-	-	-	-	-
西部证券	1	-	-	-	-	-
湘财证券	2	-	-	-	-	-
新时代证券	1	-	-	-	-	-
信达证券	5	-	-	-	-	-
兴业证券	2	-	-	-	-	-
银河证券	1	-	-	-	-	-
中航证券	2	-	-	-	-	-
中金财富证券	2	-	-	-	-	-
中金公司	2	-	-	-	-	-
中泰证券	2	-	-	-	-	-
中信建投证券	6	-	-	-	-	-
中银国际证券	4	-	-	-	-	-

注：基金交易佣金根据券商季度综合评分结果给与分配，券商综合评分根据研究报告质量、路演质量、联合调研质量等维度进行打分，从多家服务券商中选取符合法律规范经营的综合能力靠前的券商给与佣金分配，季度评分和佣金分配分别由专人负责。

16.7.2 基金租用证券公司交易单元进行其他证券投资的情况

金额单位：人民币元

券商名称	债券交易		债券回购交易		权证交易	
	成交金额	占当期债券成交总额的比例	成交金额	占当期债券回购成交总额的比例	成交金额	占当期权证成交总额的比例
东北证券	-	-	-	-	-	-
招商证券	2,948,494.60	100.00%	-	-	-	-

招商 MSCI 中国 A 股国际通交易型开放式指数证券投资基金联接基金（原招商 MSCI 中国 A 股国际通指数型证券投资基金）2020 年年度报告

海通证券	-	-	-	-	-	-
长江证券	-	-	-	-	-	-
中信证券	-	-	-	-	-	-
安信证券	-	-	-	-	-	-
长城证券	-	-	-	-	-	-
大通证券	-	-	-	-	-	-
第一创业	-	-	-	-	-	-
东方财富	-	-	-	-	-	-
东方证券	-	-	-	-	-	-
东兴证券	-	-	-	-	-	-
方正证券	-	-	-	-	-	-
光大证券	-	-	-	-	-	-
广发证券	-	-	-	-	-	-
国金证券	-	-	-	-	-	-
国联证券	-	-	-	-	-	-
国盛证券	-	-	-	-	-	-
国泰君安 证券	-	-	-	-	-	-
国信证券	-	-	-	-	-	-
华安证券	-	-	-	-	-	-
华创证券	-	-	-	-	-	-
华泰证券	-	-	-	-	-	-
华西证券	-	-	-	-	-	-
江海证券	-	-	-	-	-	-
开源证券	-	-	-	-	-	-
联讯证券	-	-	-	-	-	-
平安证券	-	-	-	-	-	-
瑞信方正	-	-	-	-	-	-
申万宏源	-	-	-	-	-	-
世纪证券	-	-	-	-	-	-
太平洋证 券	-	-	-	-	-	-
天风证券	-	-	-	-	-	-
西部证券	-	-	-	-	-	-
湘财证券	-	-	-	-	-	-
新时代证 券	-	-	-	-	-	-
信达证券	-	-	-	-	-	-
兴业证券	-	-	-	-	-	-
银河证券	-	-	-	-	-	-
中航证券	-	-	-	-	-	-
中金财富 证券	-	-	-	-	-	-

中金公司	-	-	-	-	-	-
中泰证券	-	-	-	-	-	-
中信建投 证券	-	-	-	-	-	-
中银国际 证券	-	-	-	-	-	-

16.8 基金租用证券公司交易单元的有关情况（转型前）

16.8.1 基金租用证券公司交易单元进行股票投资及佣金支付情况

金额单位：人民币元

券商名称	交易 单元 数量	股票交易		应支付该券商的佣金		备注
		成交金额	占当期股 票成交总 额的比例	佣金	占当期佣金 总量的比例	
招商证券	2	395,159,168.68	25.68%	368,008.29	26.05%	-
长江证券	2	170,503,393.47	11.08%	158,790.62	11.24%	-
申万宏源	4	121,502,847.65	7.90%	113,156.38	8.01%	-
西部证券	1	116,047,810.57	7.54%	108,075.86	7.65%	-
中航证券	2	108,331,600.27	7.04%	100,890.05	7.14%	-
华泰证券	4	105,252,813.54	6.84%	98,022.08	6.94%	-
银河证券	1	104,807,024.83	6.81%	97,606.95	6.91%	-
中泰证券	2	79,653,533.27	5.18%	58,250.76	4.12%	-
兴业证券	2	72,239,791.88	4.70%	67,277.09	4.76%	-
方正证券	5	49,481,844.29	3.22%	46,082.22	3.26%	-
光大证券	1	39,432,208.29	2.56%	36,723.75	2.60%	-
东北证券	1	30,344,178.05	1.97%	28,260.15	2.00%	-
国信证券	2	29,033,768.25	1.89%	27,037.88	1.91%	-
国盛证券	2	24,917,473.47	1.62%	23,206.02	1.64%	-
中金财富 证券	2	22,167,241.95	1.44%	16,204.67	1.15%	-
天风证券	2	21,181,198.44	1.38%	19,726.61	1.40%	-
中信证券	3	19,526,430.07	1.27%	18,185.03	1.29%	-
中银国际 证券	4	13,588,173.19	0.88%	12,654.94	0.90%	-
海通证券	3	11,554,824.89	0.75%	10,761.13	0.76%	-
国泰君安 证券	3	3,872,868.83	0.25%	3,607.00	0.26%	-
安信证券	2	-	-	-	-	-
长城证券	3	-	-	-	-	-
大通证券	1	-	-	-	-	-
第一创业	3	-	-	-	-	-
东方财富	3	-	-	-	-	-

东方证券	3	-	-	-	-	-
东兴证券	3	-	-	-	-	-
广发证券	1	-	-	-	-	-
国金证券	1	-	-	-	-	-
国联证券	2	-	-	-	-	-
华安证券	3	-	-	-	-	-
华创证券	2	-	-	-	-	-
华西证券	2	-	-	-	-	-
江海证券	1	-	-	-	-	-
开源证券	2	-	-	-	-	-
联讯证券	1	-	-	-	-	-
平安证券	3	-	-	-	-	-
瑞信方正	2	-	-	-	-	-
世纪证券	1	-	-	-	-	-
太平洋证 券	2	-	-	-	-	-
湘财证券	2	-	-	-	-	-
新时代证 券	1	-	-	-	-	-
信达证券	5	-	-	-	-	-
中金公司	2	-	-	-	-	-
中信建投 证券	6	-	-	-	-	-

注：基金交易佣金根据券商季度综合评分结果给与分配，券商综合评分根据研究报告质量、路演质量、联合调研质量等维度进行打分，从多家服务券商中选取符合法律规范经营的综合能力靠前的券商给与佣金分配，季度评分和佣金分配分别由专人负责。

16.8.2 基金租用证券公司交易单元进行其他证券投资的情况

金额单位：人民币元

券商名称	债券交易		债券回购交易		权证交易	
	成交金额	占当期债券成交总额的比例	成交金额	占当期债券回购成交总额的比例	成交金额	占当期权证成交总额的比例
招商证券	83,801.60	1.56%	-	-	-	-
长江证券	999,200.00	18.62%	-	-	-	-
申万宏源	-	-	-	-	-	-
西部证券	-	-	-	-	-	-
中航证券	-	-	-	-	-	-
华泰证券	3,986,400.00	74.30%	-	-	-	-
银河证券	-	-	-	-	-	-
中泰证券	295,860.77	5.51%	-	-	-	-

招商 MSCI 中国 A 股国际通交易型开放式指数证券投资基金联接基金（原招商 MSCI 中国 A 股国际通指数型证券投资基金）2020 年年度报告

兴业证券	-	-	-	-	-	-
方正证券	-	-	-	-	-	-
光大证券	-	-	-	-	-	-
东北证券	-	-	-	-	-	-
国信证券	-	-	-	-	-	-
国盛证券	-	-	-	-	-	-
中金财富 证券	-	-	-	-	-	-
天风证券	-	-	-	-	-	-
中信证券	-	-	-	-	-	-
中银国际 证券	-	-	-	-	-	-
海通证券	-	-	-	-	-	-
国泰君安 证券	-	-	-	-	-	-
安信证券	-	-	-	-	-	-
长城证券	-	-	-	-	-	-
大通证券	-	-	-	-	-	-
第一创业	-	-	-	-	-	-
东方财富	-	-	-	-	-	-
东方证券	-	-	-	-	-	-
东兴证券	-	-	-	-	-	-
广发证券	-	-	-	-	-	-
国金证券	-	-	-	-	-	-
国联证券	-	-	-	-	-	-
华安证券	-	-	-	-	-	-
华创证券	-	-	-	-	-	-
华西证券	-	-	-	-	-	-
江海证券	-	-	-	-	-	-
开源证券	-	-	-	-	-	-
联讯证券	-	-	-	-	-	-
平安证券	-	-	-	-	-	-
瑞信方正	-	-	-	-	-	-
世纪证券	-	-	-	-	-	-
太平洋证 券	-	-	-	-	-	-
湘财证券	-	-	-	-	-	-
新时代证 券	-	-	-	-	-	-
信达证券	-	-	-	-	-	-
中金公司	-	-	-	-	-	-
中信建投 证券	-	-	-	-	-	-

16.9 其他重大事件（转型后）

序号	公告事项	法定披露方式	法定披露日期
1	关于招商 MSCI 中国 A 股国际通指数型证券投资基金基金份额持有人大会（二次召开）表决结果暨决议生效的公告	证券日报及基金管理人网站	2020-11-24
2	招商 MSCI 中国 A 股国际通交易型开放式指数证券投资基金联接基金托管协议	证券日报及基金管理人网站	2020-11-24
3	招商 MSCI 中国 A 股国际通交易型开放式指数证券投资基金联接基金基金合同	证券日报及基金管理人网站	2020-11-24
4	招商 MSCI 中国 A 股国际通交易型开放式指数证券投资基金联接基金招募说明书	证券日报及基金管理人网站	2020-11-24
5	招商 MSCI 中国 A 股国际通交易型开放式指数证券投资基金联接基金（A 类份额）基金产品资料概要	证券日报及基金管理人网站	2020-11-24
6	招商 MSCI 中国 A 股国际通交易型开放式指数证券投资基金联接基金（C 类份额）基金产品资料概要	证券日报及基金管理人网站	2020-11-24
7	招商基金管理有限公司关于旗下部分基金增加腾安基金为销售机构的公告	证券日报及基金管理人网站	2020-11-27
8	关于招商基金管理有限公司旗下部分基金增加江苏银行股份有限公司为销售机构的公告	证券日报及基金管理人网站	2020-12-08
9	招商基金管理有限公司关于暂停泰诚财富基金销售（大连）有限公司办理旗下基金销售业务的公告	证券日报及基金管理人网站	2020-12-24
10	招商基金管理有限公司关于修订旗下招商 MSCI 中国 A 股国际通交易型开放式指数证券投资基金联接基金基金合同的公告	证券日报及基金管理人网站	2020-12-26
11	招商 MSCI 中国 A 股国际通交易型开放式指数证券投资基金联接基金托管协议（2020 年 12 月 26 日修订）	证券日报及基金管理人网站	2020-12-26
12	招商 MSCI 中国 A 股国际通交易型开放式指数证券投资基金联接基金基金合同（2020 年 12 月 26 日修订）	证券日报及基金管理人网站	2020-12-26
13	招商 MSCI 中国 A 股国际通交易型开放式指数证券投资基金联接基金更新的招募说明书（二零二零年第一号）	证券日报及基金管理人网站	2020-12-30
14	招商 MSCI 中国 A 股国际通交易型开放式指数证券投资基金联接基金（A 类份额）基金产品资料概要更新	证券日报及基金管理人网站	2020-12-30
15	招商 MSCI 中国 A 股国际通交易型开放式指数证券投资基金联接基金（C 类份额）基金产品资料概要更新	证券日报及基金管理人网站	2020-12-30

16.10 其他重大事件（转型前）

序号	公告事项	法定披露方式	法定披露日期
1	招商基金管理有限公司旗下基金 2019 年第 4 季度报告提示性公告	证券日报及基金管理人网站	2020-01-18
2	招商 MSCI 中国 A 股国际通指数型证券投资基金 2019 年第 4 季度报告	证券日报及基金管理人网站	2020-01-18
3	招商基金管理有限公司关于调整旗下基金 2020 年春节假期申购赎回等交易业务及清算交收安排的提示性公告	证券日报及基金管理人网站	2020-01-29
4	招商基金管理有限公司关于公司自有资金投资旗下偏股型公募基金的公告	证券日报及基金管理人网站	2020-02-05
5	招商基金管理有限公司旗下部分基金增加五矿证券为销售机构及开通定投和转换业务并参与其费率优惠活动的公告	证券日报及基金管理人网站	2020-02-20
6	招商基金管理有限公司关于旗下基金估值变更的公告	证券日报及基金管理人网站	2020-03-13
7	关于招商基金管理有限公司旗下部分基金增加中国人寿为销售机构及开通定投和转换业务并参与其费率优惠活动的公告	证券日报及基金管理人网站	2020-03-13
8	招商基金管理有限公司关于旗下基金估值变更的公告	证券日报及基金管理人网站	2020-03-17
9	招商基金管理有限公司旗下基金 2019 年年度报告提示性公告	证券日报及基金管理人网站	2020-03-31
10	招商 MSCI 中国 A 股国际通指数型证券投资基金 2019 年年度报告	证券日报及基金管理人网站	2020-03-31
11	招商 MSCI 中国 A 股国际通指数型证券投资基金更新的招募说明书（二零二零年第一号）	证券日报及基金管理人网站	2020-04-13
12	招商 MSCI 中国 A 股国际通指数型证券投资基金更新的招募说明书摘要（二零二零年第一号）	证券日报及基金管理人网站	2020-04-13
13	招商基金管理有限公司旗下基金 2020 年第 1 季度报告提示性公告	证券日报及基金管理人网站	2020-04-21
14	招商 MSCI 中国 A 股国际通指数型证券投资基金 2020 年第 1 季度报告	证券日报及基金管理人网站	2020-04-21
15	招商基金管理有限公司关于公司董事变更的公告	证券日报及基金管理人网站	2020-05-07
16	招商基金管理有限公司关于提醒网上直销个人投资者及时上传身份证件影印件并完善、更新身份信息以免影响日常交易的公告	证券日报及基金管理人网站	2020-05-09
17	招商基金管理有限公司关于高级管理人员变更的公告	证券日报及基金管理人网站	2020-05-12
18	招商基金管理有限公司关于旗下部分基金参加招商银行开展的费率优惠活动的公告	证券日报及基金管理人网站	2020-06-02

招商 MSCI 中国 A 股国际通交易型开放式指数证券投资基金联接基金（原招商 MSCI 中国 A 股国际通指数型证券投资基金）2020 年年度报告

19	招商基金管理有限公司关于旗下基金估值变更的公告	证券日报及基金管理人网站	2020-06-03
20	招商基金管理有限公司关于以通讯方式召开招商 MSCI 中国 A 股国际通指数型证券投资基金基金份额持有人大会的公告	证券日报及基金管理人网站	2020-06-10
21	招商基金管理有限公司关于以通讯方式召开招商 MSCI 中国 A 股国际通指数型证券投资基金基金份额持有人大会的第一次提示性公告	证券日报及基金管理人网站	2020-06-11
22	关于以通讯方式召开招商 MSCI 中国 A 股国际通指数型证券投资基金基金份额持有人大会的第二次提示性公告	证券日报及基金管理人网站	2020-06-12
23	关于招商 MSCI 中国 A 股国际通指数型证券投资基金增加粤开证券为销售机构的公告	证券日报及基金管理人网站	2020-06-24
24	招商基金管理有限公司关于旗下基金估值变更的公告	证券日报及基金管理人网站	2020-07-18
25	招商基金管理有限公司旗下基金 2020 年第 2 季度报告提示性公告	证券日报及基金管理人网站	2020-07-20
26	招商 MSCI 中国 A 股国际通指数型证券投资基金 2020 年第 2 季度报告	证券日报及基金管理人网站	2020-07-20
27	关于招商 MSCI 中国 A 股国际通指数型证券投资基金基金份额持有人大会会议情况的公告	证券日报及基金管理人网站	2020-07-21
28	招商基金管理有限公司关于旗下基金估值变更的公告	证券日报及基金管理人网站	2020-07-21
29	招商基金管理有限公司旗下部分基金增加唐鼎耀华为销售机构及开通定投和转换业务并参与其费率优惠活动的公告	证券日报及基金管理人网站	2020-08-14
30	招商 MSCI 中国 A 股国际通指数型证券投资基金 2020 年中期报告	证券日报及基金管理人网站	2020-08-28
31	招商基金管理有限公司旗下基金 2020 年中期报告提示性公告	证券日报及基金管理人网站	2020-08-28
32	招商 MSCI 中国 A 股国际通指数型证券投资基金（A 类份额）基金产品资料概要更新	证券日报及基金管理人网站	2020-08-31
33	招商 MSCI 中国 A 股国际通指数型证券投资基金（C 类份额）基金产品资料概要更新	证券日报及基金管理人网站	2020-08-31
34	关于招商 MSCI 中国 A 股国际通指数型证券投资基金基金经理变更的公告	证券日报及基金管理人网站	2020-09-23
35	招商 MSCI 中国 A 股国际通指数型证券投资基金更新的招募说明书（二零二零年第二号）	证券日报及基金管理人网站	2020-09-28
36	招商 MSCI 中国 A 股国际通指数型证券投资基金（A 类份额）基金产品资料概要更新	证券日报及基金管理人网站	2020-09-28
37	招商 MSCI 中国 A 股国际通指数型证券投资基金（C 类份额）基金产品资料概要更新	证券日报及基金管理人网站	2020-09-28
38	关于以通讯方式二次召开招商 MSCI 中国 A 股国际通指数型证券投资基金基金份额持有人大会	证券日报及基金管理人网站	2020-10-21

	会的公告		
39	关于以通讯方式二次召开招商 MSCI 中国 A 股国际通指数型证券投资基金基金份额持有人大会的第一次提示性公告	证券日报及基金管理人网站	2020-10-22
40	关于以通讯方式二次召开招商 MSCI 中国 A 股国际通指数型证券投资基金基金份额持有人大会的第二次提示性公告	证券日报及基金管理人网站	2020-10-23
41	招商基金管理有限公司旗下基金 2020 年第 3 季度报告提示性公告	证券日报及基金管理人网站	2020-10-27
42	招商 MSCI 中国 A 股国际通指数型证券投资基金 2020 年第 3 季度报告	证券日报及基金管理人网站	2020-10-27
43	招商基金管理有限公司旗下部分基金增加浦领基金为销售机构及开通定投和转换业务并参与其费率优惠活动的公告	证券日报及基金管理人网站	2020-11-03
44	招商基金管理有限公司关于修订旗下部分公募基金基金合同的公告	证券日报及基金管理人网站	2020-11-10

§ 17 备查文件目录

17.1 备查文件目录

- 1、中国证券监督管理委员会批准设立招商基金管理有限公司的文件；
- 2、中国证券监督管理委员会批准招商 MSCI 中国 A 股国际通指数型证券投资基金设立的文件；
- 3、《招商 MSCI 中国 A 股国际通指数型证券投资基金基金合同》；
- 4、《招商 MSCI 中国 A 股国际通指数型证券投资基金托管协议》；
- 5、《招商 MSCI 中国 A 股国际通指数型证券投资基金招募说明书》；
- 6、《招商 MSCI 中国 A 股国际通交易型开放式指数证券投资基金联接基金基金合同》；
- 7、《招商 MSCI 中国 A 股国际通交易型开放式指数证券投资基金联接基金托管协议》；
- 8、《招商 MSCI 中国 A 股国际通交易型开放式指数证券投资基金联接基金招募说明书》；
- 9、基金管理人业务资格批件、营业执照。

17.2 存放地点

招商基金管理有限公司

地址：中国深圳深南大道 7088 号招商银行大厦

17.3 查阅方式

招商 MSCI 中国 A 股国际通交易型开放式指数证券投资基金联接基金（原招商 MSCI 中国 A 股国际通指数型证券投资基金）2020 年年度报告

上述文件可在招商基金管理有限公司互联网站上查阅，或者在营业时间内到招商基金管理有限公司查阅。

投资者对本报告书如有疑问，可咨询本基金管理人招商基金管理有限公司。

客户服务中心电话：400-887-9555

网址：<http://www.cmfchina.com>

招商基金管理有限公司

2021 年 3 月 30 日