

# 华泰柏瑞量化增强混合型证券投资基金 2020 年年度报告

2020 年 12 月 31 日

基金管理人：华泰柏瑞基金管理有限公司

基金托管人：中国银行股份有限公司

送出日期：2021 年 3 月 31 日

## § 1 重要提示及目录

### 1.1 重要提示

基金管理人的董事会、董事保证本报告所载资料不存在虚假记载、误导性陈述或重大遗漏，并对其内容的真实性、准确性和完整性承担个别及连带的法律责任。本年度报告已经三分之二以上独立董事签字同意，并由董事长签发。

基金托管人中国银行股份有限公司根据本基金合同规定，于 2021 年 3 月 30 日复核了本报告中的财务指标、净值表现、利润分配情况、财务会计报告、投资组合报告等内容，保证复核内容不存在虚假记载、误导性陈述或者重大遗漏。

基金管理人承诺以诚实信用、勤勉尽责的原则管理和运用基金资产，但不保证基金一定盈利。

基金的过往业绩并不代表其未来表现。投资有风险，投资者在作出投资决策前应仔细阅读本基金的招募说明书及其更新。

本年度报告财务资料已经审计，普华永道中天会计师事务所（特殊普通合伙）为本基金出具了无保留意见的审计报告。

本报告期自 2020 年 1 月 1 日起至 2020 年 12 月 31 日止。

本基金名称自 2015 年 8 月 6 日起，由“华泰柏瑞量化指数增强股票型证券投资基金”更名为“华泰柏瑞量化增强混合型证券投资基金”，基金简称为“华泰柏瑞量化增强混合”，基金代码保持不变。本基金、基金管理人更名等的详细内容见我公司 2015 年 8 月 6 日刊登在中国证券报、上海证券报、证券时报的《华泰柏瑞基金管理有限公司关于旗下部分股票型证券投资基金更名并修改基金合同的公告》。

本基金基金于 2020 年 9 月 28 日根据收费方式分不同，新增 C 类份额，C 类相关指标从 2020 年 9 月 28 日开始计算。

## 1.2 目录

<b>§ 1 重要提示及目录</b> .....	<b>2</b>
1.1 重要提示.....	2
1.2 目录.....	3
<b>§2 基金简介</b> .....	<b>5</b>
2.1 基金基本情况.....	5
2.2 基金产品说明.....	5
2.3 基金管理人和基金托管人.....	5
2.4 信息披露方式.....	6
2.5 其他相关资料.....	6
<b>§ 3 主要财务指标、基金净值表现及利润分配情况</b> .....	<b>7</b>
3.1 主要会计数据和财务指标.....	7
3.2 基金净值表现.....	8
3.3 过去三年基金的利润分配情况.....	10
<b>§4 管理人报告</b> .....	<b>12</b>
4.1 基金管理人及基金经理情况.....	12
4.2 管理人对报告期内本基金运作合规守信情况的说明.....	15
4.3 管理人对报告期内公平交易情况的专项说明.....	15
4.4 管理人对报告期内基金的投资策略和业绩表现的说明.....	16
4.5 管理人对宏观经济、证券市场及行业走势的简要展望.....	17
4.6 管理人内部有关本基金的监察稽核工作情况.....	17
4.7 管理人对报告期内基金估值程序等事项的说明.....	18
4.8 管理人对报告期内基金利润分配情况的说明.....	18
4.9 报告期内管理人对本基金持有人数或基金资产净值预警情形的说明.....	18
<b>§5 托管人报告</b> .....	<b>19</b>
5.1 报告期内本基金托管人合规守信情况声明.....	19
5.2 托管人对报告期内本基金投资运作合规守信、净值计算、利润分配等情况的说明.....	19
5.3 托管人对本年度报告中财务信息等内容的真实、准确和完整发表意见.....	19
<b>§6 审计报告</b> .....	<b>20</b>
6.1 审计报告基本信息.....	20
6.2 审计报告的基本内容.....	20
<b>§7 年度财务报表</b> .....	<b>23</b>
7.1 资产负债表.....	23
7.2 利润表.....	24
7.3 所有者权益（基金净值）变动表.....	25
7.4 报表附注.....	26
<b>§8 投资组合报告</b> .....	<b>60</b>
8.1 期末基金资产组合情况.....	60
8.2 期末按行业分类的股票投资组合.....	60
8.3 期末按公允价值占基金资产净值比例大小排序的所有股票投资明细.....	61
8.4 报告期内股票投资组合的重大变动.....	68
8.5 期末按债券品种分类的债券投资组合.....	69
8.6 期末按公允价值占基金资产净值比例大小排序的前五名债券投资明细.....	69
8.7 期末按公允价值占基金资产净值比例大小排序的所有资产支持证券投资明细.....	70

8.8 报告期末按公允价值占基金资产净值比例大小排序的前五名贵金属投资明细 .....	70
8.9 期末按公允价值占基金资产净值比例大小排序的前五名权证投资明细 .....	70
8.10 报告期末本基金投资的股指期货交易情况说明 .....	70
8.11 报告期末本基金投资的国债期货交易情况说明 .....	70
8.12 投资组合报告附注 .....	71
<b>§ 9 基金份额持有人信息 .....</b>	<b>72</b>
9.1 期末基金份额持有人户数及持有人结构 .....	72
9.2 期末基金管理人的从业人员持有本基金的情况 .....	72
9.3 期末基金管理人的从业人员持有本开放式基金份额总量区间的情况 .....	72
<b>§ 10 开放式基金份额变动 .....</b>	<b>74</b>
<b>§ 11 重大事件揭示 .....</b>	<b>75</b>
11.1 基金份额持有人大会决议 .....	75
11.2 基金管理人、基金托管人的专门基金托管部门的重大人事变动 .....	75
11.3 涉及基金管理人、基金财产、基金托管业务的诉讼 .....	75
11.4 基金投资策略的改变 .....	75
11.5 为基金进行审计的会计师事务所情况 .....	75
11.6 管理人、托管人及其高级管理人员受稽查或处罚等情况 .....	75
11.7 基金租用证券公司交易单元的有关情况 .....	76
11.8 其他重大事件 .....	78
<b>§ 12 影响投资者决策的其他重要信息 .....</b>	<b>82</b>
12.1 报告期内单一投资者持有基金份额比例达到或超过 20% 的情况 .....	82
12.2 影响投资者决策的其他重要信息 .....	82
<b>§ 13 备查文件目录 .....</b>	<b>83</b>
13.1 备查文件目录 .....	83
13.2 存放地点 .....	83
13.3 查阅方式 .....	83

## § 2 基金简介

### 2.1 基金基本情况

基金名称	华泰柏瑞量化增强混合型证券投资基金	
基金简称	华泰柏瑞量化增强混合	
基金主代码	000172	
基金运作方式	契约型开放式	
基金合同生效日	2013 年 8 月 2 日	
基金管理人	华泰柏瑞基金管理有限公司	
基金托管人	中国银行股份有限公司	
报告期末基金份额总额	1,127,290,279.40 份	
基金合同存续期	不定期	
下属分级基金的基金简称:	华泰柏瑞量化增强混合 A	华泰柏瑞量化增强混合 C
下属分级基金的交易代码:	000172	010234
报告期末下属分级基金的份额总额	1,127,144,432.07 份	145,847.33 份

### 2.2 基金产品说明

投资目标	本基金为指数增强型混合投资基金，在力求有效控制投资风险的前提下，力争实现达到或超越业绩比较基准的投资收益，谋求基金资产的长期增值。本基金力争将对业绩比较基准的年化跟踪误差控制在 8%以内。
投资策略	本基金股票资产跟踪的标的指数为沪深 300 指数。以增强指数投资收益为目的的股票投资策略如下：利用定量投资模型（如：多因子 alpha、风险估测、交易成本等模型），选取并持有预期收益较好的股票构成投资组合，在严格控制组合预期跟踪误差的基础上，力求超越标的指数投资回报。一般情况下，本基金股票资产投资比例不低于基金资产的 60%。债券投资策略：将具体采用期限结构配置、市场转换、信用利差和相对价值判断、信用风险评估、现金管理等管理手段进行个券选择。同时运用金融衍生工具投资策略和融资融券和转融资转融券。
业绩比较基准	95%×沪深 300 指数收益率+2.5%(指年收益率，评价时按期间折算)
风险收益特征	本基金为混合型基金，其预期风险与预期收益高于债券型基金与货币市场基金，低于股票型基金。

### 2.3 基金管理人和基金托管人

项目		基金管理人	基金托管人
名称		华泰柏瑞基金管理有限公司	中国银行股份有限公司
信息披露负责人	姓名	陈晖	许俊
	联系电话	021-38601777	010-66594319
	电子邮箱	cs4008880001@huatai-pb.com	fcid@bankofchina.com
客户服务电话		400-888-0001	95566
传真		021-38601799	010-66594942
注册地址		上海市浦东新区民生路 1199	北京市西城区复兴门内大街 1

	弄上海证大五道口广场 1 号 17 层	号
办公地址	上海市浦东新区民生路 1199 弄上海证大五道口广场 1 号 17 层	北京市西城区复兴门内大街 1 号
邮政编码	200135	100818
法定代表人	贾波	刘连舸

## 2.4 信息披露方式

本基金选定的信息披露报纸名称	证券时报
登载基金年度报告正文的管理人互联网网址	<a href="http://www.huatai-pb.com">http://www.huatai-pb.com</a>
基金年度报告备置地点	上海市浦东新区民生路 1199 弄证大五道口广场 1 号楼 17 层及基金托管人住所

## 2.5 其他相关资料

项目	名称	办公地址
会计师事务所	普华永道中天会计师事务所（特殊普通合伙）	中国上海市黄浦区湖滨路 202 号领展企业广场 2 座普华永道中心 11 楼
注册登记机构	华泰柏瑞基金管理有限公司	上海市浦东新区民生路 1199 弄证大五道口广场 1 号楼 17 层

### § 3 主要财务指标、基金净值表现及利润分配情况

#### 3.1 主要会计数据和财务指标

金额单位：人民币元

3.1.1 期间数 据和指 标	2020 年		2019 年		2018 年	
	华泰柏瑞量化增强 混合 A	华泰柏瑞量 化增强混合 C	华泰柏瑞量化增强 混合 A	华 泰 柏 瑞 量 化 增 强 混 合 C	华泰柏瑞量化增强 混合 A	华 泰 柏 瑞 量 化 增 强 混 合 C
本期已 实现收 益	733,890,625.79	383.49	669,535,211.07	-	-811,532,067.97	-
本期利 润	601,364,684.38	8,728.21	1,314,486,175.20	-	-1,364,672,571.17	-
加权平 均基金 份额本 期利润	0.3477	0.0841	0.3956	-	-0.3323	-
本期加 权平均 净值利 润率	23.49%	5.32%	30.28%	-	-25.80%	-
本期基 金份额 净值增 长率	26.49%	6.89%	33.52%	-	-22.54%	-
3.1.2 期末数 据和指 标	2020 年末		2019 年末		2018 年末	
期末可 供分配 利润	396,990,083.95	79,574.80	143,970,739.33	-	-525,784,373.62	-
期末可	0.3522	0.5456	0.0624	-	-0.1381	-

供分配 基金份额 利润						
期末基 金资产 净值	1,839,553,358.22	237,725.94	3,297,754,986.04	-	4,076,851,567.60	-
期末基 金份额 净值	1.632	1.630	1.430	-	1.071	-
3.1.3 累计期 末指标	2020 年末		2019 年末		2018 年末	
基金份 额累计 净值增 长率	245.46%	6.89%	173.10%	-	104.54%	-

注：1、上述基金业绩指标不包括持有人认购或交易基金的各项费用，计入费用后实际收益水平要低于所列数字。

2、本期已实现收益指基金本期利息收入、投资收益、其他收入（不含公允价值变动收益）扣除相关费用后的余额，本期利润为本期已实现收益加上本期公允价值变动收益。

3、对期末可供分配利润，采用期末资产负债表中未分配利润与未分配利润中已实现部分的孰低数。

### 3.2 基金净值表现

#### 3.2.1 基金份额净值增长率及其与同期业绩比较基准收益率的比较

华泰柏瑞量化增强混合 A

阶段	份额净值增长率①	份额净值增长率标准差②	业绩比较基准收益率③	业绩比较基准收益率标准差④	①-③	②-④
过去三个月	6.32%	0.97%	13.61%	0.94%	-7.29%	0.03%
过去六个月	19.93%	1.26%	25.41%	1.28%	-5.48%	-0.02%
过去一年	26.49%	1.32%	29.08%	1.36%	-2.59%	-0.04%
过去三年	30.83%	1.27%	38.17%	1.28%	-7.34%	-0.01%
过去五年	57.58%	1.20%	56.66%	1.18%	0.92%	0.02%
自基金合同生效起至今	245.46%	1.43%	171.09%	1.39%	74.37%	0.04%

华泰柏瑞量化增强混合 C

阶段	份额净值增长率①	份额净值增长率标准差②	业绩比较基准收益率③	业绩比较基准收益率标准差④	①-③	②-④
----	----------	-------------	------------	---------------	-----	-----



过去三个月	6.19%	0.97%	13.61%	0.94%	-7.42%	0.03%
自基金合同生效起至今	6.89%	0.95%	14.06%	0.92%	-7.17%	0.03%

注：A 级份额业绩计算期间为 2013 年 8 月 2 日至 2020 年 12 月 31 日。C 级份额业绩计算期间为 2020 年 9 月 28 日至 2020 年 12 月 31 日。

### 3.2.2 自基金合同生效以来基金份额累计净值增长率变动及其与同期业绩比较基准收益率变动的比较

A 级基金份额累计净值增长率与同期业绩比较基准收益率的历史走势对比图

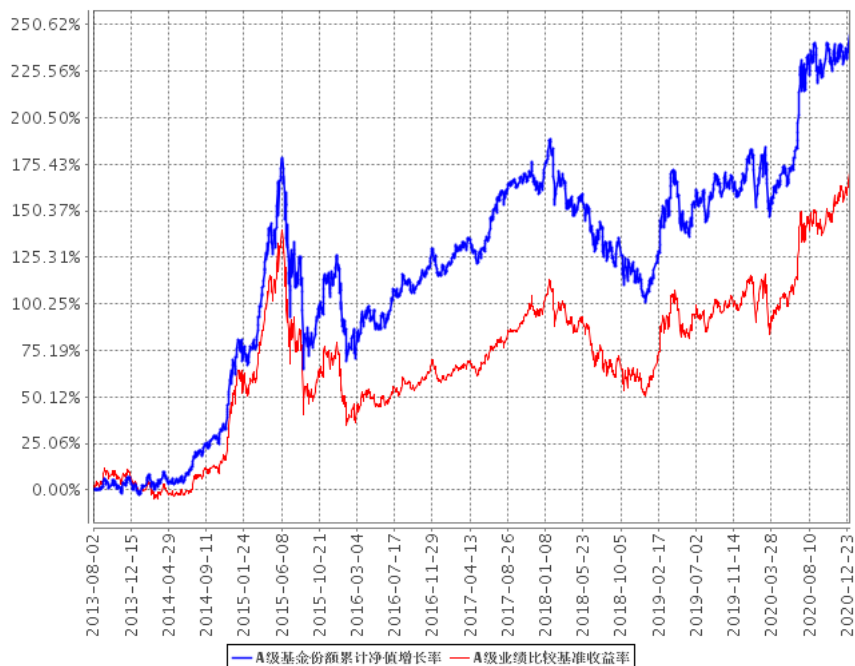

C 级基金份额累计净值增长率与同期业绩比较基准收益率的历史走势对比图

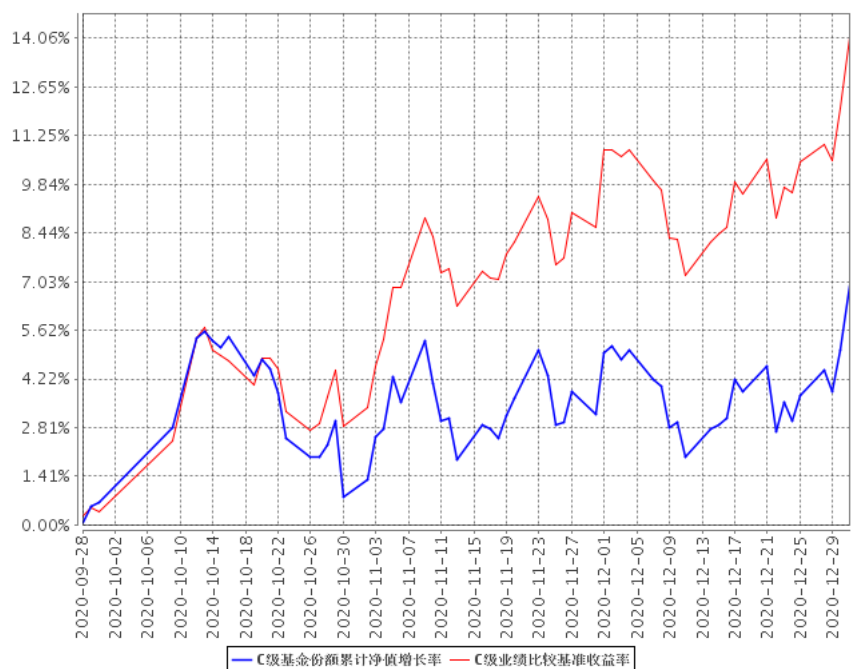

注：A 级图示日期为 2013 年 8 月 2 日至 2020 年 12 月 31 日。C 级图示日期为 2020 年 9 月 28 日至

2020 年 12 月 31 日。

### 3.2.3 过去五年基金每年净值增长率及其与同期业绩比较基准收益率的比较

A级过去五年基金每年净值增长率及其与同期业绩比较基准收益率的对比图

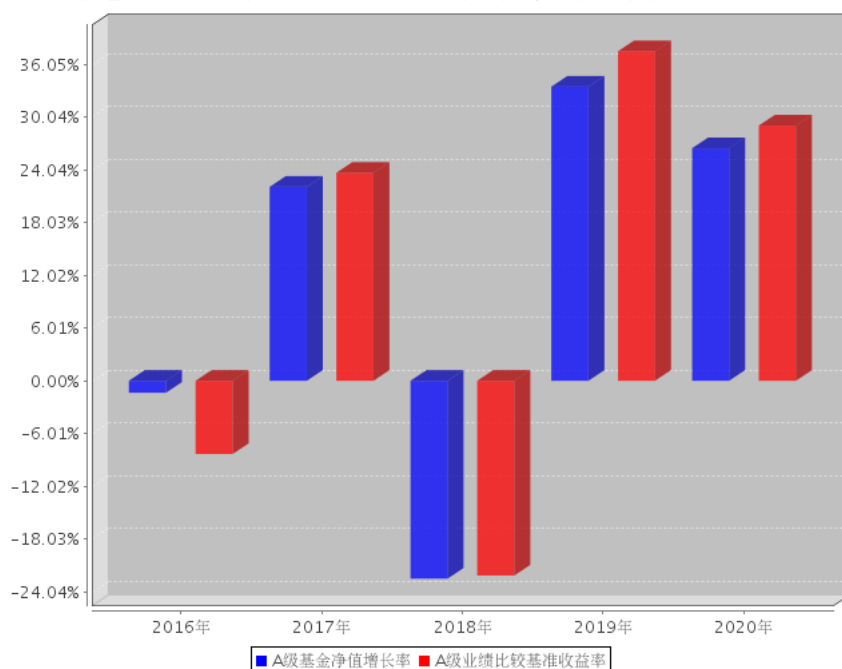

C级过去五年基金每年净值增长率及其与同期业绩比较基准收益率的对比图

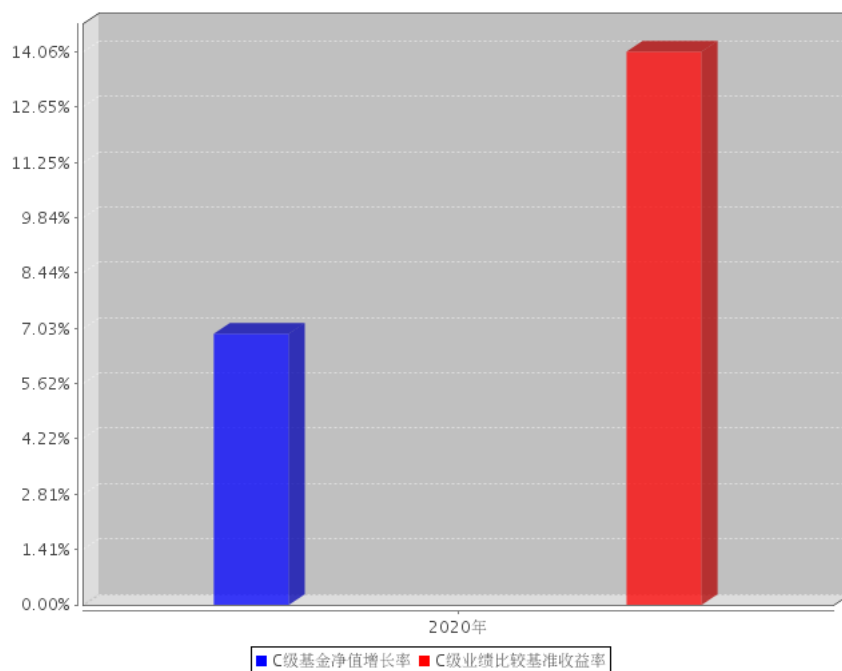

注：C 类份额 2020 年度的相关数据根据当年的实际存续期计算。

### 3.3 过去三年基金的利润分配情况

单位：人民币元

华泰柏瑞量化增强混合 A					
年度	每 10 份基金份额分红数	现金形式发放总额	再投资形式发放总额	年度利润分配合计	备注
2020	1.5630	183,056,188.04	68,366,137.21	251,422,325.25	

2019	-	-	-	-	
2018	0.6300	217,755,834.23	57,225,648.24	274,981,482.47	
合计	2.1930	400,812,022.27	125,591,785.45	526,403,807.72	

注：1、本基金于 2020 年 9 月 28 日根据收费方式分不同，新增 C 类份额，C 类相关指标从 2020 年 9 月 28 日开始计算。

2、本基金于 2020 年 6 月 19 日进行利润分配，每 10 份基金份额派发红利 0.70 元，利润分配合计 136,048,500.13 元，其中现金形式发放总额为 86,122,905.39 元；本基金于 2020 年 8 月 27 日进行利润分配，每 10 份基金份额派发红利 0.863 元，利润分配合计 115,373,825.12 元，其中现金形式发放总额为 96,933,282.65 元。

## § 4 管理人报告

### 4.1 基金管理人及基金经理情况

#### 4.1.1 基金管理人及其管理基金的经验

本基金管理人为华泰柏瑞基金管理有限公司。华泰柏瑞基金管理有限公司是经中国证监会批准，于 2004 年 11 月 18 日成立的合资基金管理公司，注册资本为 2 亿元人民币。目前的股东构成为华泰证券股份有限公司、柏瑞投资有限责任公司（原 AIGGIC）和苏州新区高新技术产业股份有限公司，出资比例分别为 49%、49% 和 2%。目前公司旗下管理华泰柏瑞盛世中国混合型证券投资基金、华泰柏瑞金字塔稳本增利债券型证券投资基金、上证红利交易型开放式指数证券投资基金、华泰柏瑞积极成长混合型证券投资基金、华泰柏瑞价值增长混合型证券投资基金、华泰柏瑞货币市场证券投资基金、华泰柏瑞行业领先混合型证券投资基金、华泰柏瑞量化先行混合型证券投资基金、华泰柏瑞亚洲领导企业混合型证券投资基金、上证中小盘交易型开放式指数证券投资基金、华泰柏瑞上证中小盘交易型开放式指数证券投资基金联接基金、华泰柏瑞信用增利债券型证券投资基金、华泰柏瑞沪深 300 交易型开放式指数证券投资基金、华泰柏瑞沪深 300 交易型开放式指数证券投资基金联接基金、华泰柏瑞稳健收益债券型证券投资基金、华泰柏瑞量化增强混合型证券投资基金、华泰柏瑞丰盛纯债债券型证券投资基金、华泰柏瑞季季红债券型证券投资基金、华泰柏瑞创新升级混合型证券投资基金、华泰柏瑞丰汇债券型证券投资基金、华泰柏瑞量化优选灵活配置混合型证券投资基金、华泰柏瑞创新动力灵活配置混合型证券投资基金、华泰柏瑞量化驱动灵活配置混合型证券投资基金、华泰柏瑞积极优选股票型证券投资基金、华泰柏瑞新利灵活配置混合型证券投资基金、华泰柏瑞中证 500 交易型开放式指数证券投资基金、华泰柏瑞中证 500 交易型开放式指数证券投资基金联接基金、华泰柏瑞消费成长灵活配置混合型证券投资基金、华泰柏瑞量化智慧灵活配置混合型证券投资基金、华泰柏瑞健康生活灵活配置混合型证券投资基金、华泰柏瑞量化绝对收益策略定期开放混合型发起式证券投资基金、华泰柏瑞交易型货币市场基金、华泰柏瑞激励动力灵活配置混合型证券投资基金、华泰柏瑞精选回报灵活配置混合型证券投资基金、华泰柏瑞量化对冲稳健收益定期开放混合型发起式证券投资基金、华泰柏瑞天添宝货币市场基金、华泰柏瑞多策略灵活配置混合型证券投资基金、华泰柏瑞新经济沪港深灵活配置混合型证券投资基金、华泰柏瑞鼎利灵活配置混合型证券投资基金、华泰柏瑞享利灵活配置混合型证券投资基金、华泰柏瑞量化创优灵活配置混合型证券投资基金、华泰柏瑞生物医药灵活配置混合型证券投资基金、华泰柏瑞富利灵活配置混合型证券投资基金、华泰柏瑞量化阿尔法灵活配置混合型证券投资基金、华泰柏瑞港股通量化灵活配置混合型证券投资基金、华泰柏瑞战略新兴产业混合型证券投资基金、华泰柏瑞新金融地产灵活配置混合型证券投资基金、华泰柏瑞 MSCI 中国 A 股国

际通交易型开放式指数基金、华泰柏瑞医疗健康混合型证券投资基金、华泰柏瑞 MSCI 中国 A 股国际通指数基金联接基金、华泰柏瑞中证红利低波动交易型开放式指数证券投资基金、华泰柏瑞量化明选混合型证券投资基金、华泰柏瑞基本面智选混合型证券投资基金、华泰柏瑞中证红利低波动交易型开放式指数证券投资基金联接基金、华泰柏瑞锦泰一年定期开放债券型证券投资基金、华泰柏瑞中证科技 100 交易型开放式指数证券投资基金、华泰柏瑞益通三个月定期开放债券型发起式证券投资基金、华泰柏瑞研究精选混合型证券投资基金、华泰柏瑞景气回报一年持有期混合型证券投资基金、华泰柏瑞锦兴 39 个月定期开放债券型证券投资基金、华泰柏瑞锦瑞债券型证券投资基金、华泰柏瑞益商一年定期开放债券型发起式证券投资基金、华泰柏瑞中证科技 100 交易型开放式指数证券投资基金联接基金、华泰柏瑞质量成长混合型证券投资基金、华泰柏瑞行业精选混合型证券投资基金、华泰柏瑞鸿利中短债债券型证券投资基金、华泰柏瑞景气优选混合型证券投资基金、华泰柏瑞品质优选混合型证券投资基金、华泰柏瑞景利混合型证券投资基金、华泰柏瑞优势领航混合型证券投资基金、华泰柏瑞上证科创板 50 成份交易型开放式指数证券投资基金、华泰柏瑞锦乾债券型证券投资基金、华泰柏瑞量化创盈混合型证券投资基金、华泰柏瑞成长智选混合型证券投资基金、华泰柏瑞中证光伏产业交易型开放式指数证券投资基金、华泰柏瑞量化创享混合型证券投资基金、华泰柏瑞中证港股通 50 交易型开放式指数证券投资基金。截至 2020 年 12 月 31 日，公司基金管理规模为 1622.89 亿元。

#### 4.1.2 基金经理（或基金经理小组）及基金经理助理简介

姓名	职务	任本基金的基金经理（助理）期限		证券从业年限	说明
		任职日期	离任日期		
田汉卿	副总经理、本基金的基金经理	2013 年 8 月 2 日	-	18 年	副总经理。曾在美国巴克莱全球投资管理有限公司（BGI）担任投资经理，2012 年 8 月加入华泰柏瑞基金管理有限公司，2013 年 8 月起任华泰柏瑞量化增强混合型证券投资基金的基金经理，2013 年 10 月起任公司副总经理，2014 年 12 月至 2020 年 7 月任华泰柏瑞量化优选灵活配置混合型证券投资基

				<p>金的基金经理，2015年3月起任华泰柏瑞量化先行混合型证券投资基金的基金经理的基金经理，2015年3月至2020年7月任华泰柏瑞量化驱动灵活配置混合型证券投资基金的基金经理，2015年6月起任华泰柏瑞量化智慧灵活配置混合型证券投资基金的基金经理和华泰柏瑞量化绝对收益策略定期开放混合型发起式证券投资基金的基金经理。2016年5月起任华泰柏瑞量化对冲稳健收益定期开放混合型发起式证券投资基金的基金经理。2017年3月至2018年11月任华泰柏瑞惠利灵活配置混合型证券投资基金的基金经理。2017年5月起任华泰柏瑞量化创优灵活配置混合型证券投资基金的基金经理。2017年9月起任华泰柏瑞量化阿尔法灵活配置混合型证券投资基金的基金经理。2017年12月至2020年7月任华泰柏瑞港股通量化灵活配置混合型证券投资基金的基金经理。2020年11月起任华泰柏瑞量化创盈混合型证券投资基金的基金</p>
--	--	--	--	---

					经理。2020 年 12 月起任华泰柏瑞量化创享混合型证券投资基金的基金经理。本科与研究生毕业于清华大学，MBA 毕业于美国加州大学伯克利分校哈商学院。
--	--	--	--	--	--

注：证券从业的含义遵从行业协会《证券业从业人员资格管理办法》的相关规定。任职日期和离职日期指基金管理公司作出决定之日。

#### 4.1.3 期末兼任私募资产管理计划投资经理的基金经理同时管理的产品情况

注：无。

#### 4.2 管理人对报告期内本基金运作合规守信情况的说明

本报告期内，本基金管理人严格遵守《中华人民共和国证券法》、《中华人民共和国证券投资基金法》、《公开募集证券投资基金运作管理办法》及其他相关法律、法规的规定以及本基金的《基金合同》的约定，在严格控制风险的基础上，忠实履行基金管理职责，为基金份额持有人谋求最大利益。在本报告期内，基金投资管理符合有关法律、法规的规定及基金合同的约定，不存在损害基金份额持有人利益的行为。

#### 4.3 管理人对报告期内公平交易情况的专项说明

##### 4.3.1 公平交易制度和控制方法

报告期内，本基金管理人根据《证券投资基金管理公司公平交易制度指导意见》的要求，建立了科学完善的公平交易管理制度，从事前、事中和事后等环节严格控制不同基金之间可能发生的利益输送。投资部和研究部通过规范的决策流程公平对待不同投资组合。交易部对投资指令的合规性、有效性及合理性进行独立审核，对于场内交易的非组合指令启用投资管理系统中的公平交易模块；对于场外交易按照时间优先价格优先的原则公平对待不同帐户。风险管理部对报告期内的交易进行日常监控和分析评估，同时对投资组合的交易价差在不同时间窗（如日内、3 日、12 日）下进行分析，综合判断各基金之间是否存在不公平交易或利益输送的可能，确保公平交易的实施。

##### 4.3.2 公平交易制度的执行情况

本报告期内，公司将投资管理职能和交易执行职能完全隔离，实行集中交易制度，由交易部为公募基金、专户理财和海外投资等业务统一交易服务，为公平交易的实施提供了较好的保障。

目前公司公募基金经理有兼任私募资产管理计划投资经理的情况，兼任业务遵照相关法律法规要求进行，同时遵守公司公平交易制度。公司机构设置合理，公平交易的相关管理制度健全，投资决策流程完善，各项制度执行情况良好。交易价差分析表明公司旗下各基金均得到了公平对待，不存在非公平交易和利益输送的行为。经过对不同基金之间交易相同证券时的同向交易价差进行分析发现，报告期内基金之间的买卖交易价差总体上处于正常的合理水平。

### 4.3.3 异常交易行为的专项说明

本基金管理人根据《异常交易监控与管理办法》对投资交易过程中可能发生的异常交易行为进行监督和管理。投资部负责对异常交易行为进行事前识别和检查，交易部负责对异常交易行为的事中监督和控制，风险管理部及异常交易评估小组负责异常交易行为的事后审查和评估。本报告期内，该制度执行情况良好，无论在二级市场还是在大宗交易或者一级市场申购等交易中，均没有发现影响证券价格或者严重误导其他投资者等异常交易行为。

本报告期内，本基金与公司所管理的其他投资组合参与交易所公开竞价单边交易量超过该证券当日成交量 5% 的同日反向交易共 3 次，为量化投资因投资策略需要，与其他组合发生反向交易，不存在利益输送行为。

## 4.4 管理人对报告期内基金的投资策略和业绩表现的说明

### 4.4.1 报告期内基金投资策略和运作分析

始于 2020 年年初的新冠疫情，开启了极为不平常的一年。疫情一方面打断了经济和上市公司盈利的趋势，另一方面各国为应对疫情，纷纷启用了超乎寻常的宽松货币政策，低利率和未来高通胀预期的市场环境导致全球的股票市场在经历了短暂的调整之后，出现了大幅的上扬。

受此影响，A 股市场不同板块的表现分化很大，一些板块过去一年或几年连续领跑市场，估值被抬拉得很高，例如食品饮料（包括白酒），医疗，和科技类（TMT）行业；另外一些板块，例如金融地产等，估值则持续被打压，较长时间 PB 值低于 1 倍，或者 PE 值为个位数。

本报告期内，我们坚持基本面多因子的量化选股策略，结合对市场的研判，采取比较稳健的投资策略。

### 4.4.2 报告期内基金的业绩表现

截至本报告期末华泰柏瑞量化增强 A 基金份额净值为 1.6320 元，本报告期基金份额净值增长率为 26.49%，同期业绩比较基准收益率为 29.08%；截至本报告期末华泰柏瑞量化增强 C 基金份额



净值为 1.6300 元，本报告期基金份额净值增长率为 6.89%，同期业绩比较基准收益率为 14.06%。

#### 4.5 管理人对宏观经济、证券市场及行业走势的简要展望

进入 2021 年，2020 年股票市场的两大驱动因素，新冠疫情和宽松的货币政策，已经显现转变的势头。首先，新冠疫苗已经推出，尽管接种进度还比较缓慢，但是已经在全球逐步推进，如果病毒不出现意外变异的话，新冠疫情逐步得到控制是大概率事件。第二，在各国尤其是美国 2020 年的大尺度量化宽松之后，2021 年量宽继续加码的可能性不大。量宽导致的某些资产泡沫在全球范围内显现，也制约了各国进一步加大货币投放。在没有进一步量化宽松的情况下，即使边际不收紧，股市的增量资金也是有限的。

鉴于这两个 2020 年股市驱动因素的变化，我们预期 2021 年的股票市场可能发生较大的变化。市场可能寻找新的投资方向，也可能重新拥抱估值下调后的板块；估值因子的表现在将近两年时间的持续低迷之后，有可能得到恢复。

在组合管理方面，本基金还是坚持利用量化选股策略，在有效控制主动投资风险的前提下，力求继续获得超越市场的超额收益。

#### 4.6 管理人内部有关本基金的监察稽核工作情况

2020 年度，本基金管理人在为基金份额持有人谋求最大利益的同时，始终将合规运作、防范风险工作放在各项工作的首位。依照公司内部控制的整体要求，继续致力于内控机制的完善，加强内部风险的控制与防范，确保各项法规和管理制度的落实，保证基金合同得到严格履行。公司监察部门按照规定的权限和程序，通过实时监控、现场检查、重点抽查和人员询问等方法，独立地开展基金运作和公司管理的合规性稽核，发现问题及时提出改进建议并督促业务部门进行整改，同时定期向董事长和公司管理层出具监察稽核报告。

本报告期内，基金管理人内部监察稽核主要工作如下：

(1) 全面开展基金运作合规监察工作，确保基金投资的独立性、公平性及合法合规

主要措施有：严格执行集中交易制度，各基金相互独立，交易指令由中央交易室统一执行完成；对基金投资交易系统事先合规性设置，并由风险控制部门进行实时监控，杜绝出现违规行为；严格检查基金的投资决策、研究支持、交易过程是否符合规定的程序；通过以上措施，保证了投资运作遵循投资决策程序与业务流程，保证了基金投资组合符合相关法规及基金合同规定，确保了基金投资行为的独立、公平及合法合规。

(2) 开展定期和专项监察稽核工作，确保各项业务活动的合法合规

本年度公司监察稽核部门开展了对公司基金投资、研究、销售、后台运营、反洗钱等方面的专项监察稽核活动。对稽核中发现问题及时发出合规提示函，要求相关部门限期整改，并对改进

情况安排后续跟踪检查，确保各项业务开展合法合规。

### (3) 促进公司各项内部管理制度的完善

按照相关法规、证监会等监管机关的相关规定和公司业务的发展的要求，公司法律监察部门及时要求各部门制订或修改相应制度，促进公司各项内部管理制度的进一步完善。

### (4) 通过各种合规培训提高员工合规意识

本年度公司监察稽核部门通过对公司所有新入职员工进行入职前合规培训、对全体人员开展行为规范培训、对基金投资管理人员进行专项合规培训、对员工进行反洗钱培训等，有效提高了公司员工的合规意识。

通过以上工作的开展，在本报告期内本基金运作过程中未发生违规情形，基金运作整体合法合规。在今后的工作中，本基金管理人承诺将一如既往的本着诚实信用、勤勉尽责的原则管理和运用基金资产，不断提高内部监察稽核工作的科学性和有效性，努力防范各种风险，为基金持有人谋求最大利益。

## 4.7 管理人对报告期内基金估值程序等事项的说明

本报告期内，基金管理人严格执行基金估值控制流程，定期评估估值技术的合理性，每日将估值结果报托管银行复核后对外披露。参与估值流程的人员包括负责运营的副总经理以及投资研究、风险控制、金融工程和基金事务部门负责人，基金经理不参与估值流程。参与人员的相关工作经历均在五年以上。参与各方之间不存在任何重大利益冲突。已采用的估值技术相关参数或定价服务均来自独立第三方。

## 4.8 管理人对报告期内基金利润分配情况的说明

根据基金合同的规定，在符合有关基金分红条件的前提下，基金收益分配每年至多 12 次；每次基金收益分配比例不得低于收益分配基准日可供分配利润的 25%；基金的收益分配比例以收益分配基准日可供分配利润为基准计算，收益分配基准日可供分配利润以收益分配基准日资产负债表中未分配利润与未分配利润中已实现收益的孰低数为准。本基金于 2020 年 6 月 19 日进行利润分配，每 10 份基金份额派发红利 0.70 元，利润分配合计 136,048,500.13 元，其中现金形式发放总额为 86,122,905.39 元；本基金于 2020 年 8 月 27 日进行利润分配，每 10 份基金份额派发红利 0.863 元，利润分配合计 115,373,825.12 元，其中现金形式发放总额为 96,933,282.65 元。截止本报告期末，本基金可分配收益为 397,069,658.75 元。

## 4.9 报告期内管理人对本基金持有人数或基金资产净值预警情形的说明

注：无。

## § 5 托管人报告

### 5.1 报告期内本基金托管人遵规守信情况声明

本报告期内，中国银行股份有限公司（以下称“本托管人”）在华泰柏瑞量化增强混合型证券投资基金（以下称“本基金”）的托管过程中，严格遵守《证券投资基金法》及其他有关法律法规、基金合同和托管协议的有关规定，不存在损害基金份额持有人利益的行为，完全尽职尽责地履行了应尽的义务。

### 5.2 托管人对报告期内本基金投资运作遵规守信、净值计算、利润分配等情况的说明

本报告期内，本托管人根据《证券投资基金法》及其他有关法律法规、基金合同和托管协议的规定，对本基金管理人的投资运作进行了必要的监督，对基金资产净值的计算、基金份额申购赎回价格的计算以及基金费用开支等方面进行了认真地复核，未发现本基金管理人存在损害基金份额持有人利益的行为。

### 5.3 托管人对本年度报告中财务信息等内容的真实、准确和完整发表意见

本报告中的财务指标、净值表现、收益分配情况、财务会计报告（注：财务会计报告中的“金融工具风险及管理”、“关联方承销证券”、“关联方证券出借”部分未在托管人复核范围内）、投资组合报告等数据真实、准确和完整。

## § 6 审计报告

### 6.1 审计报告基本信息

财务报表是否经过审计	是
审计意见类型	标准无保留意见
审计报告编号	普华永道中天审字(2021)第 22616 号

### 6.2 审计报告的基本内容

审计报告标题	审计报告
审计报告收件人	华泰柏瑞量化增强混合型证券投资基金全体基金份额持有人
审计意见	<p>(一) 我们审计的内容</p> <p>我们审计了华泰柏瑞量化增强混合型证券投资基金(以下简称“华泰柏瑞量化增强混合基金”)的财务报表,包括 2020 年 12 月 31 日的资产负债表,2020 年度的利润表和所有者权益(基金净值)变动表以及财务报表附注。</p> <p>(二) 我们的意见</p> <p>我们认为,后附的财务报表在所有重大方面按照企业会计准则和在财务报表附注中所列示的中国证券监督管理委员会(以下简称“中国证监会”)、中国证券投资基金业协会(以下简称“中国基金业协会”)发布的有关规定及允许的基金行业实务操作编制,公允反映了华泰柏瑞量化增强混合基金 2020 年 12 月 31 日的财务状况以及 2020 年度的经营成果和基金净值变动情况。</p>
形成审计意见的基础	<p>我们按照中国注册会计师审计准则的规定执行了审计工作。审计报告的“注册会计师对财务报表审计的责任”部分进一步阐述了我们在这些准则下的责任。我们相信,我们获取的审计证据是充分、适当的,为发表审计意见提供了基础。</p> <p>按照中国注册会计师职业道德守则,我们独立于华泰柏瑞量化增强混合基金,并履行了职业道德方面的其他责任。</p>
管理层和治理层对财务报表的责任	<p>华泰柏瑞量化增强混合基金的基金管理人华泰柏瑞基金管理有限公司(以下简称“基金管理人”)管理层负责按照企业会计准则和中国证监会、中国基金业协会发布的有关规定及允许的基金行业实务操作编制财务报表,使其实现公允反映,并设计、执行和维护必要的内部控制,以使财务报表不存在由于舞弊或错误导致的重大错报。</p> <p>在编制财务报表时,基金管理人管理层负责评估华泰柏瑞量化增强</p>

	<p>混合基金的持续经营能力，披露与持续经营相关的事项(如适用)，并运用持续经营假设，除非基金管理人管理层计划清算华泰柏瑞量化增强混合基金、终止运营或别无其他现实的选择。</p> <p>基金管理人治理层负责监督华泰柏瑞量化增强混合基金的财务报告过程。</p>
<p>注册会计师对财务报表审计的责任</p>	<p>我们的目标是对财务报表整体是否不存在由于舞弊或错误导致的重大错报获取合理保证，并出具包含审计意见的审计报告。合理保证是高水平的保证，但并不能保证按照审计准则执行的审计在某一重大错报存在时总能发现。错报可能由于舞弊或错误导致，如果合理预期错报单独或汇总起来可能影响财务报表使用者依据财务报表作出的经济决策，则通常认为错报是重大的。</p> <p>在按照审计准则执行审计工作的过程中，我们运用职业判断，并保持职业怀疑。同时，我们也执行以下工作：</p> <p>(一) 识别和评估由于舞弊或错误导致的财务报表重大错报风险；设计和实施审计程序以应对这些风险，并获取充分、适当的审计证据，作为发表审计意见的基础。由于舞弊可能涉及串通、伪造、故意遗漏、虚假陈述或凌驾于内部控制之上，未能发现由于舞弊导致的重大错报的风险高于未能发现由于错误导致的重大错报的风险。</p> <p>(二) 了解与审计相关的内部控制，以设计恰当的审计程序，但目的并非对内部控制的有效性发表意见。</p> <p>(三) 评价基金管理人管理层选用会计政策的恰当性和作出会计估计及相关披露的合理性。</p> <p>(四) 对基金管理人管理层使用持续经营假设的恰当性得出结论。同时，根据获取的审计证据，就可能导致对华泰柏瑞量化增强混合</p>

	<p>基金持续经营能力产生重大疑虑的事项或情况是否存在重大不确定性得出结论。如果我们得出结论认为存在重大不确定性，审计准则要求我们在审计报告中提请报表使用者注意财务报表中的相关披露；如果披露不充分，我们应当发表非无保留意见。我们的结论基于截至审计报告日可获得的信息。然而，未来的事项或情况可能导致华泰柏瑞量化增强混合基金不能持续经营。</p> <p>(五) 评价财务报表的总体列报(包括披露)、结构和内容，并评价财务报表是否公允反映相关交易和事项。</p> <p>我们与基金管理人治理层就计划的审计范围、时间安排和重大审计发现等事项进行沟通，包括沟通我们在审计中识别出的值得关注的内部控制缺陷。</p>
会计师事务所的名称	普华永道中天会计师事务所（特殊普通合伙）
注册会计师的姓名	张炯   朱宏宇
会计师事务所的地址	中国上海市黄浦区湖滨路 202 号领展企业广场 2 座普华永道中心 11 楼
审计报告日期	2021 年 3 月 29 日

## § 7 年度财务报表

### 7.1 资产负债表

会计主体：华泰柏瑞量化增强混合型证券投资基金

报告截止日：2020 年 12 月 31 日

单位：人民币元

资产	附注号	本期末 2020 年 12 月 31 日	上年度末 2019 年 12 月 31 日
<b>资产：</b>			
银行存款	7.4.7.1	102,040,251.82	111,491,923.78
结算备付金		14,979,239.70	13,266,988.93
存出保证金		652,968.41	1,160,157.60
交易性金融资产	7.4.7.2	1,726,504,913.45	3,180,831,686.27
其中：股票投资		1,725,125,364.45	3,120,753,686.27
基金投资		-	-
债券投资		1,379,549.00	60,078,000.00
资产支持证券投资		-	-
贵金属投资		-	-
衍生金融资产	7.4.7.3	-	-
买入返售金融资产	7.4.7.4	-	-
应收证券清算款		370,830.51	2,886,692.00
应收利息	7.4.7.5	23,033.25	819,329.28
应收股利		-	-
应收申购款		3,225,636.02	893,347.75
递延所得税资产		-	-
其他资产	7.4.7.6	-	-
资产总计		1,847,796,873.16	3,311,350,125.61
<b>负债和所有者权益</b>	<b>附注号</b>	<b>本期末 2020 年 12 月 31 日</b>	<b>上年度末 2019 年 12 月 31 日</b>
<b>负债：</b>			
短期借款		-	-
交易性金融负债		-	-
衍生金融负债	7.4.7.3	-	-
卖出回购金融资产款		-	-
应付证券清算款		206,445.27	-
应付赎回款		3,444,684.78	7,425,050.81
应付管理人报酬		1,574,006.45	2,752,423.95
应付托管费		393,501.62	688,105.98
应付销售服务费		177.60	-
应付交易费用	7.4.7.7	2,161,848.03	2,465,053.94
应交税费		4.53	-
应付利息		-	-

应付利润		-	-
递延所得税负债		-	-
其他负债	7.4.7.8	225,120.72	264,504.89
负债合计		8,005,789.00	13,595,139.57
<b>所有者权益：</b>			
实收基金	7.4.7.9	1,127,290,279.40	2,306,654,083.39
未分配利润	7.4.7.10	712,500,804.76	991,100,902.65
所有者权益合计		1,839,791,084.16	3,297,754,986.04
负债和所有者权益总计		1,847,796,873.16	3,311,350,125.61

注：报告截止日 2020 年 12 月 31 日，基金份额总额 1,127,290,279.40 份，其中华泰柏瑞量化增强混合型证券投资基金 A 类基金份额净值 1.632 元，华泰柏瑞量化增强混合型证券投资基金 A 类基金份额 1,127,144,432.07 份；华泰柏瑞量化增强混合型证券投资基金 C 类基金份额净值 1.630 元，华泰柏瑞量化增强混合型证券投资基金 C 类基金份额 145,847.33 份；无华泰柏瑞量化增强混合型证券投资基金 H 类基金份额。

## 7.2 利润表

会计主体：华泰柏瑞量化增强混合型证券投资基金

本报告期：2020 年 1 月 1 日至 2020 年 12 月 31 日

单位：人民币元

项目	附注号	本期 2020 年 1 月 1 日至 2020 年 12 月 31 日	上年度可比期间 2019 年 1 月 1 日至 2019 年 12 月 31 日
<b>一、收入</b>		655,567,182.25	1,410,122,174.68
1.利息收入		2,689,243.27	4,409,637.05
其中：存款利息收入	7.4.7.11	1,968,955.91	1,940,839.84
债券利息收入		720,287.36	2,468,797.21
资产支持证券利息收入		-	-
买入返售金融资产收入		-	-
证券出借利息收入		-	-
其他利息收入		-	-
2.投资收益（损失以“-”填列）		782,879,339.57	757,645,147.07
其中：股票投资收益	7.4.7.12	707,518,854.11	661,208,353.44
基金投资收益		-	-
债券投资收益	7.4.7.13	194,257.90	-467,980.00
资产支持证券投资收益	7.4.7.13.5	-	-
贵金属投资收益	7.4.7.14	-	-
衍生工具收益	7.4.7.15	31,332,407.78	-3,912,940.78
股利收益	7.4.7.16	43,833,819.78	100,817,714.41
3.公允价值变动收益（损失以“-”号填列）	7.4.7.17	-132,517,596.69	644,950,964.13



4. 汇兑收益（损失以“-”号填列）		-	-
5. 其他收入（损失以“-”号填列）	7.4.7.18	2,516,196.10	3,116,426.43
<b>减：二、费用</b>		54,193,769.66	95,635,999.48
1. 管理人报酬	7.4.10.2.1	25,722,430.20	43,231,159.32
2. 托管费	7.4.10.2.2	6,430,607.62	10,807,789.82
3. 销售服务费	7.4.10.2.3	315.24	-
4. 交易费用	7.4.7.19	21,656,564.41	41,286,603.32
5. 利息支出		-	-
其中：卖出回购金融资产支出		-	-
6. 税金及附加		112,797.40	4,076.70
7. 其他费用	7.4.7.20	271,054.79	306,370.32
<b>三、利润总额（亏损总额以“-”号填列）</b>		601,373,412.59	1,314,486,175.20
减：所得税费用		-	-
<b>四、净利润（净亏损以“-”号填列）</b>		601,373,412.59	1,314,486,175.20

### 7.3 所有者权益（基金净值）变动表

会计主体：华泰柏瑞量化增强混合型证券投资基金

本报告期：2020 年 1 月 1 日至 2020 年 12 月 31 日

单位：人民币元

项目	本期 2020 年 1 月 1 日至 2020 年 12 月 31 日		
	实收基金	未分配利润	所有者权益合计
一、期初所有者权益（基金净值）	2,306,654,083.39	991,100,902.65	3,297,754,986.04
二、本期经营活动产生的基金净值变动数（本期利润）	-	601,373,412.59	601,373,412.59
三、本期基金份额交易产生的基金净值变动数（净值减少以“-”号填列）	-1,179,363,803.99	-628,551,185.23	-1,807,914,989.22
其中：1. 基金申购款	1,197,116,080.22	529,682,998.78	1,726,799,079.00
2. 基金赎回款	-2,376,479,884.21	-1,158,234,184.01	-3,534,714,068.22
四、本期向基金份额持有人分配利润产生的基金	-	-251,422,325.25	-251,422,325.25

净值变动（净值减少以“-”号填列）			
五、期末所有者权益（基金净值）	1,127,290,279.40	712,500,804.76	1,839,791,084.16
项目	上年度可比期间 2019年1月1日至2019年12月31日		
	实收基金	未分配利润	所有者权益合计
一、期初所有者权益（基金净值）	3,807,124,814.12	269,726,753.48	4,076,851,567.60
二、本期经营活动产生的基金净值变动数（本期利润）	-	1,314,486,175.20	1,314,486,175.20
三、本期基金份额交易产生的基金净值变动数（净值减少以“-”号填列）	-1,500,470,730.73	-593,112,026.03	-2,093,582,756.76
其中：1. 基金申购款	1,362,469,220.17	368,871,464.39	1,731,340,684.56
2. 基金赎回款	-2,862,939,950.90	-961,983,490.42	-3,824,923,441.32
四、本期向基金份额持有人分配利润产生的基金净值变动（净值减少以“-”号填列）	-	-	-
五、期末所有者权益（基金净值）	2,306,654,083.39	991,100,902.65	3,297,754,986.04

报表附注为财务报表的组成部分。

本报告 7.1 至 7.4 财务报表由下列负责人签署：

韩勇
  房伟力
  赵景云

基金管理人负责人                      主管会计工作负责人                      会计机构负责人

## 7.4 报表附注

### 7.4.1 基金基本情况

华泰柏瑞量化增强混合型证券投资基金(原名为华泰柏瑞量化指数增强股票型证券投资基金,以下简称“本基金”)经中国证券监督管理委员会(以下简称“中国证监会”)证监许可[2013]610号《关于核准华泰柏瑞量化指数增强股票型证券投资基金募集的批复》核准,由华泰柏瑞基金管理有限公司依照《中华人民共和国证券投资基金法》和《华泰柏瑞量化指数增强股票型证券投资基金基金合同》负责公开募集。本基金为契约型开放式,存续期限不定,首次设立募集不包括认

购资金利息共募集人民币 333,108,260.81 元，业经普华永道中天会计师事务所(特殊普通合伙)普华永道中天验字(2013)第 441 号验资报告予以验证。经向中国证监会备案，《华泰柏瑞量化指数增强股票型证券投资基金基金合同》于 2013 年 8 月 2 日正式生效，基金合同生效日的基金份额总额为 333,186,365.72 份基金份额，其中认购资金利息折合 78,104.91 份基金份额。本基金的基金管理人为华泰柏瑞基金管理有限公司，基金托管人为中国银行股份有限公司。

根据 2014 年中国证监会令第 104 号《公开募集证券投资基金运作管理办法》，华泰柏瑞量化指数增强股票型证券投资基金于 2015 年 8 月 6 日公告后更名为华泰柏瑞量化增强混合型证券投资基金。

根据基金管理人华泰柏瑞基金管理有限公司于 2020 年 9 月 23 日发布的《华泰柏瑞基金管理有限公司关于华泰柏瑞量化增强混合型证券投资基金增加 C 类份额并修改基金合同和托管协议的公告》，经与基金托管人协商一致并报中国证监会备案，本基金自 2020 年 9 月 28 日起增加 C 类基金份额。根据修改后的《华泰柏瑞量化增强混合型证券投资基金基金合同》，本基金根据申购费、销售服务费收取方式的不同以及销售地区的不同，将基金份额分为 A 类、C 类和 H 类不同的类别。在中国内地销售的，在投资者申购基金份额时收取申购费用而不计提销售服务费的，称为 A 类基金份额；在中国内地销售的，在投资者申购基金份额时不收取申购费用，且从本类别基金资产中计提销售服务费的，称为 C 类基金份额；通过基金互认在香港地区销售的基金份额为 H 类份额。本基金 A 类、C 类和 H 类份额分别设置代码，分别计算和公告基金份额净值和基金份额累计净值。投资者可自行选择申购的基金份额类别，但不同基金份额类别之间不得互相转换。

根据《中华人民共和国证券投资基金法》和《华泰柏瑞量化增强混合型证券投资基金基金合同》的有关规定，本基金的投资范围为具有良好流动性的金融工具，包括国内依法发行上市的股票、存托凭证、债券、权证、股指期货以及法律法规或中国证监会允许基金投资的其他金融工具(须符合中国证监会相关规定)。本基金股票及存托凭证资产投资比例不低于基金资产的 60%；现金(不包括结算备付金、存出保证金、应收申购款等)和到期日在一年以内的政府债券的投资比率不低于基金资产净值的 5%。本基金的业绩比较基准为 95%×沪深 300 指数收益率+2.5% (指年收益率，评价时按期间折算)。

本财务报表由本基金的基金管理人华泰柏瑞基金管理有限公司于 2021 年 3 月 29 日批准报出。

## 7.4.2 会计报表的编制基础

本基金的财务报表按照财政部于 2006 年 2 月 15 日及以后期间颁布的《企业会计准则—基本准则》、各项具体会计准则及相关规定(以下合称“企业会计准则”)、中国证监会颁布的《证券投资基金信息披露 XBRL 模板第 3 号<年度报告和中期报告>》、中国证券投资基金业协会(以下简称“中国基金业协会”)颁布的《证券投资基金会计核算业务指引》、《华泰柏瑞量化增强混合型证券投资基金基金合同》和在财务报表附注 7.4.4 所列示的中国证监会、中国基金业协会发布的有关规定及允许的基金行业实务操作编制。

本财务报表以持续经营为基础编制。

## 7.4.3 遵循企业会计准则及其他有关规定的声明

本基金 2020 年度财务报表符合企业会计准则的要求, 真实、完整地反映了本基金 2020 年 12 月 31 日的财务状况以及 2020 年度的经营成果和基金净值变动情况等有关信息。

## 7.4.4 重要会计政策和会计估计

### 7.4.4.1 会计年度

本基金会计年度为公历 1 月 1 日起至 12 月 31 日止。

### 7.4.4.2 记账本位币

本基金的记账本位币为人民币。

### 7.4.4.3 金融资产和金融负债的分类

#### (1) 金融资产的分类

金融资产于初始确认时分类为: 以公允价值计量且其变动计入当期损益的金融资产、应收款项、可供出售金融资产及持有至到期投资。金融资产的分类取决于本基金对金融资产的持有意图和持有能力。本基金现无金融资产分类为可供出售金融资产及持有至到期投资。

本基金目前以交易目的持有的股票投资、债券投资和衍生工具分类为以公允价值计量且其变动计入当期损益的金融资产。除衍生工具所产生的金融资产在资产负债表中以衍生金融资产列示外, 以公允价值计量且其变动计入当期损益的金融资产在资产负债表中以交易性金融资产列示。

本基金持有的其他金融资产分类为应收款项, 包括银行存款和其他各类应收款项等。应收款项是指在活跃市场中没有报价、回收金额固定或可确定的非衍生金融资产。

## (2) 金融负债的分类

金融负债于初始确认时分类为：以公允价值计量且其变动计入当期损益的金融负债及其他金融负债。本基金目前暂无金融负债分类为以公允价值计量且其变动计入当期损益的金融负债。本基金持有的其他金融负债包括其他各类应付款项等。

### 7.4.4.4 金融资产和金融负债的初始确认、后续计量和终止确认

金融资产或金融负债于本基金成为金融工具合同的一方时，按公允价值在资产负债表内确认。以公允价值计量且其变动计入当期损益的金融资产，取得时发生的相关交易费用计入当期损益；对于支付的价款中包含的债券起息日或上次除息日至购买日止的利息，单独确认为应收项目。应收款项和其他金融负债的相关交易费用计入初始确认金额。

对于以公允价值计量且其变动计入当期损益的金融资产，按照公允价值进行后续计量；对于应收款项和其他金融负债采用实际利率法，以摊余成本进行后续计量。

金融资产满足下列条件之一的，予以终止确认：(1) 收取该金融资产现金流量的合同权利终止；(2) 该金融资产已转移，且本基金将金融资产所有权上几乎所有的风险和报酬转移给转入方；或者(3) 该金融资产已转移，虽然本基金既没有转移也没有保留金融资产所有权上几乎所有的风险和报酬，但是放弃了对该金融资产控制。

金融资产终止确认时，其账面价值与收到的对价的差额，计入当期损益。

当金融负债的现时义务全部或部分已经解除时，终止确认该金融负债或义务已解除的部分。终止确认部分的账面价值与支付的对价之间的差额，计入当期损益。

### 7.4.4.5 金融资产和金融负债的估值原则

本基金持有的股票投资、债券投资和衍生工具按如下原则确定公允价值并进行估值：

(1) 存在活跃市场的金融工具按其估值日的市场交易价格确定公允价值；估值日无交易且最近交易日后未发生影响公允价值计量的重大事件的，按最近交易日的市场交易价格确定公允价值。有充足证据表明估值日或最近交易日的市场交易价格不能真实反映公允价值的，应对市场交易价

格进行调整，确定公允价值。与上述投资品种相同，但具有不同特征的，应以相同资产或负债的公允价值为基础，并在估值技术中考虑不同特征因素的影响。特征是指对资产出售或使用的限制等，如果该限制是针对资产持有者的，那么在估值技术中不应将该限制作为特征考虑。此外，基金管理人不应考虑因大量持有相关资产或负债所产生的溢价或折价。

(2) 当金融工具不存在活跃市场，采用在当前情况下适用并且有足够可利用数据和其他信息支持的估值技术确定公允价值。采用估值技术时，优先使用可观察输入值，只有在无法取得相关资产或负债可观察输入值或取得不切实可行的情况下，才可以使用不可观察输入值。

(3) 如经济环境发生重大变化或证券发行人发生影响金融工具价格的重大事件，应对估值进行调整并确定公允价值。

#### **7.4.4.6 金融资产和金融负债的抵销**

本基金持有的资产和承担的负债基本为金融资产和金融负债。当本基金 1) 具有抵销已确认金额的法定权利且该种法定权利现在是可执行的；且 2) 交易双方准备按净额结算时，金融资产与金融负债按抵销后的净额在资产负债表中列示。

#### **7.4.4.7 实收基金**

实收基金为对外发行基金份额所募集的总金额在扣除损益平准金分摊部分后的余额。由于申购和赎回引起的实收基金变动分别于基金申购确认日及基金赎回确认日认列。上述申购和赎回分别包括基金转换所引起的转入基金的实收基金增加和转出基金的实收基金减少。

#### **7.4.4.8 损益平准金**

损益平准金包括已实现平准金和未实现平准金。已实现平准金指在申购或赎回基金份额时，申购或赎回款项中包含的按累计未分配的已实现损益占基金净值比例计算的金额。未实现平准金指在申购或赎回基金份额时，申购或赎回款项中包含的按累计未实现损益占基金净值比例计算的金额。损益平准金于基金申购确认日或基金赎回确认日认列，并于期末全额转入未分配利润/(累计亏损)。

#### **7.4.4.9 收入/(损失)的确认和计量**

股票投资在持有期间应取得的现金股利扣除由上市公司代扣代缴的个人所得税后的净额确认为投资收益。债券投资在持有期间应取得的按票面利率或者发行价计算的利息扣除在适用情况下由债券发行企业代扣代缴的个人所得税及由基金管理人缴纳的增值税后的净额确认为利息收入。

以公允价值计量且其变动计入当期损益的金融资产在持有期间的公允价值变动确认为公允价值变动损益；于处置时，其处置价格与初始确认金额之间的差额确认为投资收益，其中包括从公允价值变动损益结转的公允价值累计变动额。

应收款项在持有期间确认的利息收入按实际利率法计算，实际利率法与直线法差异较小的则按直线法计算。

#### **7.4.4.10 费用的确认和计量**

本基金的管理人报酬、托管费和销售服务费在费用涵盖期间按基金合同约定的费率和计算方法逐日确认。

其他金融负债在持有期间确认的利息支出按实际利率法计算，实际利率法与直线法差异较小的则按直线法计算。

#### **7.4.4.11 基金的收益分配政策**

本基金同一类别的每一基金份额享有同等分配权。本基金收益以现金形式分配，但 A 类和 C 类基金份额的基金份额持有人可选择现金红利或将现金红利按分红除权日的基金份额净值自动转为基金份额进行再投资；H 类基金份额的收益分配仅采用现金方式。若期末未分配利润中的未实现部分为正数，包括基金经营活动产生的未实现损益以及基金份额交易产生的未实现平准金等，则期末可供分配利润的金额为期末未分配利润中的已实现部分；若期末未分配利润的未实现部分为负数，则期末可供分配利润的金额为期末未分配利润，即已实现部分相抵未实现部分后的余额。

#### **7.4.4.12 分部报告**

本基金以内部组织结构、管理要求、内部报告制度为依据确定经营分部，以经营分部为基础确定报告分部并披露分部信息。经营分部是指本基金内同时满足下列条件的组成部分：（1）该组成部分能够在日常活动中产生收入、发生费用；（2）本基金的基金管理人能够定期评价该组成部分的经营成果，以决定向其配置资源、评价其业绩；（3）本基金能够取得该组成部分的财务状况、经营成果和现金流量等有关会计信息。如果两个或多个经营分部具有相似的经济特征，并且满足一定条件的，则合并为一个经营分部。

本基金目前以一个单一的经营分部运作，不需要披露分部信息。

#### 7.4.4.13 其他重要的会计政策和会计估计

根据本基金的估值原则和中国证监会允许的基金行业估值实务操作，本基金确定以下类别股票投资和债券投资的公允价值时采用的估值方法及其关键假设如下：

(1) 对于证券交易所上市的股票和债券，若出现重大事项停牌或交易不活跃(包括涨跌停时的交易不活跃)等情况，本基金根据中国证监会公告[2017]13 号《中国证监会关于证券投资基金估值业务的指导意见》，根据具体情况采用《关于发布中基协(AMAC)基金行业股票估值指数的通知》提供的指数收益法等估值技术进行估值。

(2) 对于在锁定期内的非公开发行股票、首次公开发行股票时公司股东公开发售股份、通过大宗交易取得的带限售期的股票等流通受限股票，根据中国基金业协会中基协发[2017]6 号《关于发布〈证券投资基金投资流通受限股票估值指引(试行)〉的通知》之附件《证券投资基金投资流通受限股票估值指引(试行)》(以下简称“指引”)，按估值日在证券交易所上市交易的同一股票的公允价值扣除中证指数有限公司根据指引所独立提供的该流通受限股票剩余限售期对应的流动性折扣后的价值进行估值。

(3) 对于在证券交易所上市或挂牌转让的固定收益品种(可转换债券、资产支持证券和私募债券除外)及在银行间同业市场交易的固定收益品种，根据中国证监会公告[2017]13 号《中国证监会关于证券投资基金估值业务的指导意见》及《中国证券投资基金业协会估值核算工作小组关于 2015 年 1 季度固定收益品种的估值处理标准》采用估值技术确定公允价值。本基金持有的证券交易所上市或挂牌转让的固定收益品种(可转换债券、资产支持证券和私募债券除外)，按照中证指数有限公司所独立提供的估值结果确定公允价值。本基金持有的银行间同业市场固定收益品种按照中债金融估值中心有限公司所独立提供的估值结果确定公允价值。

#### 7.4.5 会计政策和会计估计变更以及差错更正的说明

##### 7.4.5.1 会计政策变更的说明

本基金本报告期未发生会计政策变更。

##### 7.4.5.2 会计估计变更的说明

本基金本报告期未发生会计估计变更。



### 7.4.5.3 差错更正的说明

本基金在本报告期间无须说明的会计差错更正。

### 7.4.6 税项

根据财政部、国家税务总局财税[2002]128 号《关于开放式证券投资基金有关税收问题的通知》、财税[2008]1 号《关于企业所得税若干优惠政策的通知》、财税[2012]85 号《关于实施上市公司股息红利差别化个人所得税政策有关问题的通知》、财税[2015]101 号《关于上市公司股息红利差别化个人所得税政策有关问题的通知》、财税[2015]125 号《关于内地与香港基金互认有关税收政策的通知》、财税[2016]36 号《关于全面推开营业税改征增值税试点的通知》、财税[2016]46 号《关于进一步明确全面推开营改增试点金融业有关政策的通知》、财税[2016]70 号《关于金融机构同业往来等增值税政策的补充通知》、财税[2016]140 号《关于明确金融房地产开发教育辅助服务等增值税政策的通知》、财税[2017]2 号《关于资管产品增值税政策有关问题的补充通知》、财税[2017]56 号《关于资管产品增值税有关问题的通知》、财税[2017]90 号《关于租入固定资产进项税额抵扣等增值税政策的通知》及其他相关财税法规和实务操作，主要税项列示如下：

(1) 资管产品运营过程中发生的增值税应税行为，以资管产品管理人为增值税纳税人。资管产品管理人运营资管产品过程中发生的增值税应税行为，暂适用简易计税方法，按照 3% 的征收率缴纳增值税。对资管产品在 2018 年 1 月 1 日前运营过程中发生的增值税应税行为，未缴纳增值税的，不再缴纳；已缴纳增值税的，已纳税额从资管产品管理人以后月份的增值税应纳税额中抵减。

对证券投资基金管理人运用基金买卖股票、债券的转让收入免征增值税，对国债、地方政府债以及金融同业往来利息收入亦免征增值税。资管产品管理人运营资管产品提供的贷款服务，以 2018 年 1 月 1 日起产生的利息及利息性质的收入为销售额。资管产品管理人运营资管产品转让 2017 年 12 月 31 日前取得的基金、非货物期货，可以选择按照实际买入价计算销售额，或者以 2017 年最后一个交易日的基金份额净值、非货物期货结算价格作为买入价计算销售额。

(2) 对基金从证券市场中取得的收入，包括买卖股票、债券的差价收入，股票的股息、红利收入，债券的利息收入及其他收入，暂不征收企业所得税。

(3) 对于内地投资者持有的基金类别，对基金取得的企业债券利息收入，应由发行债券的企业在向基金支付利息时代扣代缴 20% 的个人所得税。对基金从上市公司取得的股息红利所得，持

股期限在 1 个月以内(含 1 个月)的, 其股息红利所得全额计入应纳税所得额; 持股期限在 1 个月以上至 1 年(含 1 年)的, 暂减按 50%计入应纳税所得额; 持股期限超过 1 年的, 暂免征收个人所得税。对基金持有的上市公司限售股, 解禁后取得的股息、红利收入, 按照上述规定计算纳税, 持股时间自解禁日起计算; 解禁前取得的股息、红利收入继续暂减按 50%计入应纳税所得额。上述所得统一适用 20%的税率计征个人所得税。

对于香港市场投资者通过基金互认持有的基金类别, 对基金取得的企业债券利息收入, 应由发行债券的企业在向该内地基金分配利息时按照 7%的税率代扣代缴所得税。对基金从上市公司取得的股息红利所得, 应由内地上市公司向该内地基金分配股息红利时按照 10%的税率代扣代缴所得税。

(4) 基金卖出股票按 0.1%的税率缴纳股票交易印花税, 买入股票不征收股票交易印花税。

(5) 本基金的城市维护建设税、教育费附加和地方教育附加等税费按照实际缴纳增值税额的适用比例计算缴纳。

## 7.4.7 重要财务报表项目的说明

### 7.4.7.1 银行存款

单位: 人民币元

项目	本期末 2020 年 12 月 31 日	上年度末 2019 年 12 月 31 日
活期存款	102,040,251.82	111,491,923.78
定期存款	-	-
其中: 存款期限 1 个月以内	-	-
存款期限 1-3 个月	-	-
存款期限 3 个月以上	-	-
其他存款	-	-
合计:	102,040,251.82	111,491,923.78

### 7.4.7.2 交易性金融资产

单位: 人民币元

项目	本期末 2020 年 12 月 31 日		
	成本	公允价值	公允价值变动

股票		1,533,857,051.69	1,725,125,364.45	191,268,312.76
贵金属投资-金交所黄金合约		-	-	-
债券	交易所市场	1,346,000.00	1,379,549.00	33,549.00
	银行间市场	-	-	-
	合计	1,346,000.00	1,379,549.00	33,549.00
资产支持证券		-	-	-
基金		-	-	-
其他		-	-	-
合计		1,535,203,051.69	1,726,504,913.45	191,301,861.76
项目	上年度末 2019年12月31日			
		成本	公允价值	公允价值变动
股票		2,797,107,027.82	3,120,753,686.27	323,646,658.45
贵金属投资-金交所黄金合约		-	-	-
债券	交易所市场	-	-	-
	银行间市场	59,905,200.00	60,078,000.00	172,800.00
	合计	59,905,200.00	60,078,000.00	172,800.00
资产支持证券		-	-	-
基金		-	-	-
其他		-	-	-
合计		2,857,012,227.82	3,180,831,686.27	323,819,458.45

#### 7.4.7.3 衍生金融资产/负债

注：本基金本报告期末及上年度末未持有衍生金融资产/负债。

#### 7.4.7.4 买入返售金融资产

##### 7.4.7.4.1 各项买入返售金融资产期末余额

注：本基金本报告期末及上年度末未持有买入返售金融资产。

##### 7.4.7.4.2 期末买断式逆回购交易中取得的债券

注：本基金本报告期末及上年度末未持有从买断式逆回购交易中取得的债券。

#### 7.4.7.5 应收利息

单位：人民币元

项目	本期末 2020年12月31日	上年度末 2019年12月31日
应收活期存款利息	14,067.91	25,363.48
应收定期存款利息	-	-

应收其他存款利息	-	-
应收结算备付金利息	8,474.27	7,473.46
应收债券利息	167.89	785,918.03
应收资产支持证券利息	-	-
应收买入返售证券利息	-	-
应收申购款利息	-	-
应收黄金合约拆借孳息	-	-
应收出借证券利息	-	-
其他	323.18	574.31
合计	23,033.25	819,329.28

#### 7.4.7.6 其他资产

注：本基金本报告期末及上年度末未持有其他资产。

#### 7.4.7.7 应付交易费用

单位：人民币元

项目	本期末 2020年12月31日	上年度末 2019年12月31日
交易所市场应付交易费用	2,161,848.03	2,465,053.94
银行间市场应付交易费用	-	-
合计	2,161,848.03	2,465,053.94

#### 7.4.7.8 其他负债

单位：人民币元

项目	本期末 2020年12月31日	上年度末 2019年12月31日
应付券商交易单元保证金	-	-
应付赎回费	5,120.72	14,504.89
应付证券出借违约金	-	-
预提费用	220,000.00	250,000.00
合计	225,120.72	264,504.89

#### 7.4.7.9 实收基金

金额单位：人民币元

华泰柏瑞量化增强混合 A		
项目	本期 2020年1月1日至2020年12月31日	
	基金份额（份）	账面金额

上年度末	2,306,654,083.39	2,306,654,083.39
本期申购	1,196,869,210.07	1,196,869,210.07
本期赎回（以“-”号填列）	-2,376,378,861.39	-2,376,378,861.39
- 基金拆分/份额折算前	-	-
基金拆分/份额折算变动份额	-	-
本期申购	-	-
本期赎回（以“-”号填列）	-	-
本期末	1,127,144,432.07	1,127,144,432.07

金额单位：人民币元

华泰柏瑞量化增强混合 C		
项目	本期 2020年1月1日至2020年12月31日	
	基金份额（份）	账面金额
上年度末	-	-
本期申购	246,870.15	246,870.15
本期赎回（以“-”号填列）	-101,022.82	-101,022.82
- 基金拆分/份额折算前	-	-
基金拆分/份额折算变动份额	-	-
本期申购	-	-
本期赎回（以“-”号填列）	-	-
本期末	145,847.33	145,847.33

注：申购含红利再投、转换入份额；赎回含转换出份额。上述基金份额为 A 类及 C 类基金份额。

#### 7.4.7.10 未分配利润

单位：人民币元

华泰柏瑞量化增强混合 A			
项目	已实现部分	未实现部分	未分配利润合计
上年度末	143,970,739.33	847,130,163.32	991,100,902.65
本期利润	733,890,625.79	-132,525,941.41	601,364,684.38
本期基金份额交易产生的变动数	-229,448,955.92	-399,185,379.71	-628,634,335.63
其中：基金申购款	211,101,562.42	318,438,764.72	529,540,327.14
基金赎回款	-440,550,518.34	-717,624,144.43	-1,158,174,662.77
本期已分配利润	-251,422,325.25	-	-251,422,325.25
本期末	396,990,083.95	315,418,842.20	712,408,926.15

单位：人民币元

华泰柏瑞量化增强混合 C			
项目	已实现部分	未实现部分	未分配利润合计
上年度末	-	-	-

本期利润	383.49	8,344.72	8,728.21
本期基金份额交易产生的变动数	79,191.31	3,959.09	83,150.40
其中：基金申购款	134,037.44	8,634.20	142,671.64
基金赎回款	-54,846.13	-4,675.11	-59,521.24
本期已分配利润	-	-	-
本期末	79,574.80	12,303.81	91,878.61

#### 7.4.7.11 存款利息收入

单位：人民币元

项目	本期 2020年1月1日至2020年 12月31日	上年度可比期间 2019年1月1日至2019年12月31 日
活期存款利息收入	1,246,998.97	1,595,679.51
定期存款利息收入	-	-
其他存款利息收入	-	-
结算备付金利息收入	708,049.96	320,672.72
其他	13,906.98	24,487.61
合计	1,968,955.91	1,940,839.84

#### 7.4.7.12 股票投资收益

##### 7.4.7.12.1 股票投资收益——买卖股票差价收入

单位：人民币元

项目	本期 2020年1月1日至2020 年12月31日	上年度可比期间 2019年1月1日至2019 年12月31日
卖出股票成交总额	7,827,628,042.80	14,269,172,320.31
减：卖出股票成本总额	7,120,109,188.69	13,607,963,966.87
买卖股票差价收入	707,518,854.11	661,208,353.44

#### 7.4.7.13 债券投资收益

##### 7.4.7.13.1 债券投资收益项目构成

单位：人民币元

项目	本期 2020年1月1日至2020 年12月31日	上年度可比期间 2019年1月1日至2019年 12月31日
债券投资收益——买卖债券（、债转股及债券到期兑付）差价收入	194,257.90	-467,980.00

债券投资收益——赎回差价收入	-	-
债券投资收益——申购差价收入	-	-
合计	194,257.90	-467,980.00

#### 7.4.7.13.2 债券投资收益——买卖债券差价收入

单位：人民币元

项目	本期 2020年1月1日至2020 年12月31日	上年度可比期间 2019年1月1日至2019年 12月31日
卖出债券（、债转股及债券到期兑付）成交总额	61,892,001.49	144,773,000.00
减：卖出债券（、债转股及债券到期兑付）成本总额	60,191,700.00	140,467,980.00
减：应收利息总额	1,506,043.59	4,773,000.00
买卖债券差价收入	194,257.90	-467,980.00

#### 7.4.7.13.3 债券投资收益——赎回差价收入

注：本基金本报告期内及上年度可比期间无债券投资收益——赎回差价收入。

#### 7.4.7.13.4 债券投资收益——申购差价收入

注：本基金本报告期内及上年度可比期间无债券投资收益——申购差价收入。

#### 7.4.7.13.5 资产支持证券投资收益

注：本基金本报告期内及上年度可比期间无资产支持证券投资收益。

#### 7.4.7.14 贵金属投资收益

##### 7.4.7.14.1 贵金属投资收益项目构成

注：本基金本报告期内及上年度可比期间无贵金属投资收益。

##### 7.4.7.14.2 贵金属投资收益——买卖贵金属差价收入

注：本基金本报告期内及上年度可比期间无贵金属投资收益——买卖贵金属差价收入。

##### 7.4.7.14.3 贵金属投资收益——赎回差价收入

注：本基金本报告期内及上年度可比期间无贵金属投资收益——赎回差价收入。

##### 7.4.7.14.4 贵金属投资收益——申购差价收入

注：本基金本报告期内及上年度可比期间无贵金属投资收益——申购差价收入。

### 7.4.7.15 衍生工具收益

#### 7.4.7.15.1 衍生工具收益——买卖权证差价收入

注：本基金本报告期内及上年度可比期间无衍生工具收益——买卖权证差价收入。

#### 7.4.7.15.2 衍生工具收益 ——其他投资收益

单位：人民币元

项目	本期收益金额	上年度可比期间收益金额
	2020年1月1日至2020年12月31日	2019年1月1日至2019年12月31日
国债期货投资收益	-	-
股指期货投资收益	31,332,407.78	-3,912,940.78
合计	31,332,407.78	-3,912,940.78

### 7.4.7.16 股利收益

单位：人民币元

项目	本期	上年度可比期间
	2020年1月1日至2020年12月31日	2019年1月1日至2019年12月31日
股票投资产生的股利收益	43,833,819.78	100,817,714.41
其中：证券出借权益补偿收入	-	-
基金投资产生的股利收益	-	-
合计	43,833,819.78	100,817,714.41

### 7.4.7.17 公允价值变动收益

单位：人民币元

项目名称	本期	上年度可比期间
	2020年1月1日至2020年12月31日	2019年1月1日至2019年12月31日
1. 交易性金融资产	-132,517,596.69	644,976,704.13
——股票投资	-132,378,345.69	644,743,924.13
——债券投资	-139,251.00	232,780.00
——资产支持证券投资	-	-
——贵金属投资	-	-
——其他	-	-
2. 衍生工具	-	-25,740.00
——权证投资	-	-
——股指期货	-	-25,740.00
3. 其他	-	-
减：应税金融商品公允价	-	-



值变动产生的预估增值 税		
合计	-132,517,596.69	644,950,964.13

#### 7.4.7.18 其他收入

单位：人民币元

项目	本期 2020年1月1日至2020年 12月31日	上年度可比期间 2019年1月1日至2019年12 月31日
基金赎回费收入	2,316,938.18	3,097,881.54
转换费收入	199,257.92	18,544.89
合计	2,516,196.10	3,116,426.43

注：1. 本基金 A 类份额和 C 类份额的赎回费率按持有期间递减，不低于赎回费总额的 25% 归入基金资产，对持续持有期少于 7 日的投资者收取不低于 1.5% 的赎回费，并全额计入基金财产；H 类份额的赎回费率按持有期间递减，赎回费全额归入基金资产。

2. 本基金的转换费由申购补差费和转出基金的赎回费两部分构成，其中不低于转出本基金 A 类份额和 C 类份额的赎回费的 25% 归入转出基金的基金资产，转出本基金 H 类份额的赎回费全额归入转出基金的基金资产。

#### 7.4.7.19 交易费用

单位：人民币元

项目	本期 2020年1月1日至2020年 12月31日	上年度可比期间 2019年1月1日至2019年12 月31日
交易所市场交易费用	21,656,564.41	41,286,303.32
银行间市场交易费用	-	300.00
交易基金产生的费用	-	-
其中：申购费	-	-
赎回费	-	-
合计	21,656,564.41	41,286,603.32

#### 7.4.7.20 其他费用

单位：人民币元

项目	本期 2020年1月1日至2020 年12月31日	上年度可比期间 2019年1月1日至2019年 12月31日

审计费用	100,000.00	130,000.00
信息披露费	120,000.00	120,000.00
证券出借违约金	-	-
银行划款手续费	33,054.79	38,370.32
银行间账户服务费	18,000.00	18,000.00
合计	271,054.79	306,370.32

## 7.4.8 或有事项、资产负债表日后事项的说明

### 7.4.8.1 或有事项

截至资产负债表日，本基金并无须作披露的或有事项。

### 7.4.8.2 资产负债表日后事项

截至财务报表报出日，本基金并无须作披露的资产负债表日后事项。

## 7.4.9 关联方关系

关联方名称	与本基金的关系
华泰柏瑞基金管理有限公司（“华泰柏瑞基金”）	基金管理人、基金注册登记机构、基金销售机构
中国银行股份有限公司（“中国银行”）	基金托管人、基金销售机构
PineBridge Investment LLC	基金管理人的股东
华泰证券股份有限公司（“华泰证券”）	基金管理人的股东、基金销售机构
苏州新区高新技术产业股份有限公司	基金管理人的股东
华泰联合证券有限责任公司（“华泰联合证券”）	基金管理人的股东华泰证券的控股子公司
柏瑞爱建资产管理（上海）有限公司	基金管理人的控股子公司

注：下述关联交易均在正常业务范围内按一般商业条款订立。

## 7.4.10 本报告期及上年度可比期间的关联方交易

### 7.4.10.1 通过关联方交易单元进行的交易

#### 7.4.10.1.1 股票交易

金额单位：人民币元

关联方名称	本期 2020年1月1日至2020年12月31日		上年度可比期间 2019年1月1日至2019年12月31日	
	成交金额	占当期股票 成交总额的 比例	成交金额	占当期股票 成交总额的 比例

华泰证券	3,049,656,158.12	22.35%	9,483,830,337.72	35.59%
------	------------------	--------	------------------	--------

### 7.4.10.1.2 权证交易

注：本基金本报告期内及上年度可比期间未有通过关联方交易单元进行的权证交易。

### 7.4.10.1.3 应支付关联方的佣金

金额单位：人民币元

关联方名称	本期 2020年1月1日至2020年12月31日			
	当期 佣金	占当期佣金 总量的比例	期末应付佣金余额	占期末应付 佣金总额的 比例
华泰证券	2,808,612.63	22.61%	374,669.51	17.33%
关联方名称	上年度可比期间 2019年1月1日至2019年12月31日			
	当期 佣金	占当期佣金 总量的比例	期末应付佣金余额	占期末应付 佣金总额的 比例
华泰证券	8,704,364.58	35.41%	-	-

注：1. 上述佣金参考市场价格经本基金的基金管理人与对方协商确定，以扣除由中国证券登记结算有限责任公司收取的证管费和经手费的净额列示。

2. 该类佣金协议的服务范围还包括佣金收取方为本基金提供的证券投资研究成果和市场信息服务等。

### 7.4.10.2 关联方报酬

#### 7.4.10.2.1 基金管理费

单位：人民币元

项目	本期 2020年1月1日至2020年12月31日	上年度可比期间 2019年1月1日至2019年12月31日
	当期发生的基金应支付的管理费	25,722,430.20
其中：支付销售机构的客户维护费	3,104,420.33	4,725,271.85

注：支付基金管理人华泰柏瑞基金的管理人报酬按前一日基金资产净值 1.00% 的年费率计提，逐日累计至每月月底，按月支付。其计算公式为：

日管理人报酬 = 前一日基金资产净值 × 1.00% / 当年天数。

### 7.4.10.2.2 基金托管费

单位：人民币元

项目	本期	上年度可比期间
	2020 年 1 月 1 日至 2020 年 12 月 31 日	2019 年 1 月 1 日至 2019 年 12 月 31 日
当期发生的基金应支付的托管费	6,430,607.62	10,807,789.82

注：支付基金托管人中国银行的托管费按前一日基金资产净值 0.25% 的年费率计提，逐日累计至每月月底，按月支付。其计算公式为：

日托管费 = 前一日基金资产净值 × 0.25% / 当年天数。

### 7.4.10.2.3 销售服务费

单位：人民币元

获得销售服务费的各关联方名称	本期		
	2020 年 1 月 1 日至 2020 年 12 月 31 日		
	当期发生的基金应支付的销售服务费		
	华泰柏瑞量化增强混合 A	华泰柏瑞量化增强混合 C	合计
华泰柏瑞基金管理有限公司	0.00	0.15	0.15
合计	0.00	0.15	0.15
获得销售服务费的各关联方名称	上年度可比期间		
	2019 年 1 月 1 日至 2019 年 12 月 31 日		
	当期发生的基金应支付的销售服务费		
	华泰柏瑞量化增强混合 A	华泰柏瑞量化增强混合 C	合计
华泰柏瑞基金管理有限公司	-	-	-
合计	-	-	-

注：自 2020 年 9 月 28 日起，支付基金销售机构的销售服务费按前一日 C 类基金资产净值 0.80% 的年费率计提，逐日累计至每月月底，按月支付给华泰柏瑞基金，再由华泰柏瑞基金计算并支付给各基金销售机构。A 类基金份额不收取销售服务费。其计算公式为：

日销售服务费 = 前一日 C 类基金份额的基金资产净值 × 0.80% / 当年天数。

### 7.4.10.3 与关联方进行银行间同业市场的债券(含回购)交易

注：本基金本报告期内及上年度可比期间未与关联方进行银行间同业市场的债券(含回购)交易。

#### 7.4.10.4 报告期内转融通证券出借业务发生重大关联交易事项的说明

注：本基金本报告期内及上年度可比期间转融通证券出借业务未发生重大关联交易事项。

#### 7.4.10.5 各关联方投资本基金的情况

##### 7.4.10.5.1 报告期内基金管理人运用自有资金投资本基金的情况

份额单位：份

项目	本期 2020年1月1日至2020年12月31日	
	华泰柏瑞量化增强混合 A	华泰柏瑞量化增强混合 C
基金合同生效日（2013年8月2日）持有的基金份额	0.00	0.00
报告期初持有的基金份额	0.00	0.00
报告期间申购/买入总份额	6,993,006.99	0.00
报告期间因拆分变动份额	0.00	0.00
减：报告期间赎回/卖出总份额	0.00	0.00
报告期末持有的基金份额	6,993,006.99	0.00
报告期末持有的基金份额占基金总份额比例	0.6203%	0.0000%

项目	上年度可比期间 2019年1月1日至2019年12月31日	
	华泰柏瑞量化增强混合 A	华泰柏瑞量化增强混合 C
基金合同生效日（2013年8月2日）持有的基金份额	0.00	-
报告期初持有的基金份额	16,038,492.38	-
报告期间申购/买入总份额	0.00	-
报告期间因拆分变动份额	0.00	-
减：报告期间赎回/卖出总份额	16,038,492.38	-
报告期末持有的基金份额	0.00	-
报告期末持有的基金份额占基金总份额比例	0.0000%	-

注：1. 期间买入/申购总份额含转换入份额，期间卖出/赎回总份额含转换出份额。

2. 基金管理人投资本基金适用的认(申)购/赎回费率按照本基金招募说明书的规定执行。

### 7.4.10.5.2 报告期末除基金管理人之外的其他关联方投资本基金的情况

注：本报告期末及上年度末，除基金管理人之外的其他关联方未投资本基金。

### 7.4.10.6 由关联方保管的银行存款余额及当期产生的利息收入

单位：人民币元

关联方名称	本期 2020年1月1日至2020年12月31日		上年度可比期间 2019年1月1日至2019年12月31日	
	期末余额	当期利息收入	期末余额	当期利息收入
中国银行	102,040,251.82	1,246,998.97	111,491,923.78	1,595,679.51

注：本基金的银行存款由基金托管人中国银行保管，按银行同业利率计息。

### 7.4.10.7 本基金在承销期内参与关联方承销证券的情况

金额单位：人民币元

本期 2020年1月1日至2020年12月31日					
关联方名称	证券代码	证券名称	发行方式	基金在承销期内买入	
				数量（单位：份）	总金额
华泰联合证券	300919	中伟股份	网下申购	6,093	149,887.80
华泰联合证券	300907	康平科技	网下申购	4,724	67,553.20
上年度可比期间 2019年1月1日至2019年12月31日					
关联方名称	证券代码	证券名称	发行方式	基金在承销期内买入	
				数量（单位：份）	总金额
华泰联合证券	-	-	-	-	-

### 7.4.10.8 其他关联交易事项的说明

本基金本报告期内及上年度可比期间无须作说明的其他关联交易事项。

### 7.4.11 利润分配情况

华泰柏瑞量化增强混合A

金额单位：人民币元

序号	权益登记日	除息日		每10份 基金份额分 红数	现金形式 发放总额	再投资形式 发放总额	本期利润分配 合计	备注
		场内	场外					
1	2020年 8月27 日	-	2020年 8月27 日	0.8630	96,933,282.65	18,440,542.47	115,373,825.12	

2020年 6月19 日	-	2020年 6月19 日	0.7000	86,122,905.39	49,925,594.74	136,048,500.13
合计	-	-	1.5630	183,056,188.04	68,366,137.21	251,422,325.25

#### 7.4.12 期末（2020年12月31日）本基金持有的流通受限证券

##### 7.4.12.1 因认购新发/增发证券而于期末持有的流通受限证券

金额单位：人民币元

7.4.12.1.1 受限证券类别：股票										
证券代码	证券名称	成功认购日	可流通日	流通受限类型	认购价格	期末估值单价	数量 (单位：股)	期末成本总额	期末估值总额	备注
688165	埃夫特	2020年7月7日	2021年1月15日	新股锁定期内	6.35	13.10	28,728	182,422.80	376,336.80	-
688335	复洁环保	2020年8月7日	2021年2月18日	新股锁定期内	46.22	36.69	4,076	188,392.72	149,548.44	-
688617	惠泰医疗	2020年12月30日	2021年1月7日	新股未上市	74.46	74.46	1,673	124,571.58	124,571.58	-
688560	明冠新材	2020年12月16日	2021年6月24日	新股锁定期内	15.87	22.86	3,832	60,813.84	87,599.52	-
300860	锋尚文化	2020年8月6日	2021年2月24日	新股锁定期内	138.02	126.67	381	52,585.62	48,261.27	-
300867	圣元环保	2020年8月12日	2021年3月3日	新股锁定期内	19.34	31.97	1,498	28,971.32	47,891.06	-
300861	美畅股份	2020年8月6日	2021年2月24日	新股锁定期内	43.76	51.10	895	39,165.20	45,734.50	-
300926	博俊科技	2020年12月29日	2021年1月7日	新股未上市	10.76	10.76	3,584	38,563.84	38,563.84	-
300919	中伟股份	2020年12月15日	2021年6月23日	新股锁定期内	24.60	61.51	610	15,006.00	37,521.10	-

300870	欧陆通	2020年8月13日	2021年2月24日	新股锁定期内	36.81	65.67	478	17,595.18	31,390.26	-
300910	瑞丰新材	2020年11月20日	2021年5月27日	新股锁定期内	30.26	47.87	474	14,343.24	22,690.38	-
300891	惠云钛业	2020年9月10日	2021年3月17日	新股锁定期内	3.64	16.40	1,143	4,160.52	18,745.20	-
300908	仲景食品	2020年11月13日	2021年5月24日	新股锁定期内	39.74	60.44	285	11,325.90	17,225.40	-
300884	狄耐克	2020年11月5日	2021年5月12日	新股锁定期内	24.87	33.51	499	12,410.13	16,721.49	-
300898	熊猫乳品	2020年10月9日	2021年4月16日	新股锁定期内	10.78	33.03	496	5,346.88	16,382.88	-
300889	爱克股份	2020年9月9日	2021年3月16日	新股锁定期内	27.97	30.12	479	13,397.63	14,427.48	-
300890	翔丰华	2020年9月10日	2021年3月18日	新股锁定期内	14.69	48.85	286	4,201.34	13,971.10	-
300925	法本信息	2020年12月21日	2021年6月30日	新股锁定期内	20.08	37.33	353	7,088.24	13,177.49	-
300895	铜牛信息	2020年9月17日	2021年3月24日	新股锁定期内	12.65	45.30	283	3,579.95	12,819.90	-
300907	康平科技	2020年11月11日	2021年5月18日	新股锁定期内	14.30	26.85	473	6,763.90	12,700.05	-
300879	大叶股份	2020年8月25日	2021年3月1日	新股锁定期内	10.58	27.12	466	4,930.28	12,637.92	-
300882	万胜智能	2020年8月27日	2021年3月10日	新股锁定期内	10.33	25.79	440	4,545.20	11,347.60	-
300911	亿田智能	2020年11月24日	2021年6月3日	新股锁定期内	24.35	33.06	309	7,524.15	10,215.54	-
300893	松原股份	2020年9月17日	2021年3月	新股锁定期内	13.47	35.08	276	3,717.72	9,682.08	-



		日	24 日							
300918	南山智尚	2020 年 12 月 15 日	2021 年 6 月 22 日	新股锁定期内	4.97	8.94	1,063	5,283.11	9,503.22	-
300922	天秦装备	2020 年 12 月 18 日	2021 年 6 月 25 日	新股锁定期内	16.05	31.58	287	4,606.35	9,063.46	-
300917	特发服务	2020 年 12 月 14 日	2021 年 6 月 21 日	新股锁定期内	18.78	31.94	281	5,277.18	8,975.14	-
605277	新亚电子	2020 年 12 月 25 日	2021 年 1 月 6 日	新股未上市	16.95	16.95	507	8,593.65	8,593.65	-
003030	祖名股份	2020 年 12 月 25 日	2021 年 1 月 6 日	新股未上市	15.18	15.18	480	7,286.40	7,286.40	-
300886	华业香料	2020 年 9 月 8 日	2021 年 3 月 16 日	新股锁定期内	18.59	45.67	147	2,732.73	6,713.49	-
003031	中瓷电子	2020 年 12 月 24 日	2021 年 1 月 4 日	新股未上市	15.27	15.27	387	5,909.49	5,909.49	-

7.4.12.1.2 受限证券类别：债券										
证券代码	证券名称	成功认购日	可流通日	流通受限类型	认购价格	期末估值单价	数量 (单位：张)	期末成本总额	期末估值总额	备注
113044	大秦转债	2020 年 12 月 14 日	2021 年 1 月 15 日	配债未上市	100.00	100.00	11,870	1,187,000.00	1,187,000.00	-

注：1、根据《上海证券交易所科创板股票公开发行自律委员会促进科创板初期企业平稳发行行业倡导建议》，本基金获配的科创板股票如经抽签方式确定需要锁定的，锁定期为自发行人股票上市之日起 6 个月。根据《上海证券交易所科创板上市公司股东以向特定机构投资者询价转让和配售方式减持股份实施细则》，基金通过询价转让受让的股份，在受让后 6 个月内不得转让。

2、根据《深圳证券交易所创业板首次公开发行证券发行与承销业务实施细则》，发行人和主承销商可以采用摇号限售方式或比例限售方式，安排基金通过网下发行获配的部分创业板股票设置不

低于 6 个月的限售期。

3、基金可使用以基金名义开设的股票账户，选择网上或者网下一种方式进行新股申购。其中基金参与网下申购获得的新股或作为战略投资者参与配售获得的新股，在新股上市后的约定期限内不能自由转让；基金参与网上申购获配的新股，从新股获配日至新股上市日之间不能自由转让。

#### **7.4.12.2 期末持有的暂时停牌等流通受限股票**

注：本基金本期末未持有暂时停牌等流通受限股票。

#### **7.4.12.3 期末债券正回购交易中作为抵押的债券**

##### **7.4.12.3.1 银行间市场债券正回购**

注：本基金本报告期末无从事银行间债券正回购交易形成的卖出回购证券款余额。

##### **7.4.12.3.2 交易所市场债券正回购**

注：本基金本报告期末无从事交易所债券正回购交易形成的卖出回购证券款余额。

#### **7.4.12.4 期末参与转融通证券出借业务的证券**

注：本基金本报告期末无参与转融通证券出借业务的证券。

### **7.4.13 金融工具风险及管理**

#### **7.4.13.1 风险管理政策和组织架构**

本基金为混合型基金，其预期风险和收益高于货币市场基金、债券型基金，低于股票型基金，为证券投资基金中的中高风险、中高收益品种。本基金投资的金融工具主要包括股票投资和债券投资等。本基金在日常经营活动中面临的与这些金融工具相关的风险主要包括信用风险、流动性风险及市场风险。本基金的基金管理人从事风险管理的主要目标是争取将相对风险控制在限定的范围之内，使本基金在风险和收益之间取得最佳的平衡以实现“风险和收益相匹配”的风险收益目标。

本基金的基金管理人建立的风险管理体系由“组织、制度、流程和报告”等四个方面构成。组织是指公司的风险管理组织架构包括董事会下设的风险管理与审计委员会、公司管理层的风险控制委员会、风险管理部和合规法律部以及公司各业务部门，董事会对建立基金风险管理内部控制系统和维持其有效性承担最终责任；制度是指风险管理相关的规章制度，是对组织职能及其工

作流程等的具体规定；流程是风险管理的工作流程，它详细规定了各部门之间风险管理工作的内容和程序；报告是对流程的必要反映和记录，既是风险管理工作的重要环节，也是对风险管理工作的总结和披露。

本基金的基金管理人对于金融工具的风险管理方法主要是通过定性分析和定量分析的方法去估测各种风险产生的可能损失。从定性分析的角度出发，判断风险损失的严重程度和出现同类风险损失的频度。而从定量分析的角度出发，根据本基金的投资目标，结合基金资产所运用金融工具特征通过特定的风险量化指标、模型，日常的量化报告，确定风险损失的限度和相应置信程度，及时可靠地对各种风险进行监督、检查和评估，并通过相应决策，将风险控制在可承受的范围内。

#### 7.4.13.2 信用风险

信用风险是指基金在交易过程中因交易对手未履行合约责任，或者基金所投资证券之发行人出现违约、拒绝支付到期本息等情况，导致基金资产损失和收益变化的风险。

本基金的基金管理人在交易前对交易对手的资信状况进行了充分的评估。本基金的银行存款存放在本基金的托管人中国银行，因而与银行存款相关的信用风险不重大。本基金在交易所进行的交易均以中国证券登记结算有限责任公司为交易对手完成证券交收和款项清算，违约风险可能性很小；在银行间同业市场进行交易前均对交易对手进行信用评估并对证券交割方式进行限制以控制相应的信用风险。

本基金的基金管理人建立了信用风险管理流程，通过对投资品种信用等级评估来控制证券发行人的信用风险，且通过分散化投资以分散信用风险。

本基金债券投资的信用评级情况按《中国人民银行信用评级管理指导意见》设定的标准统计及汇总。

##### 7.4.13.2.1 按短期信用评级列示的债券投资

单位：人民币元

短期信用评级	本期末 2020 年 12 月 31 日	上年度末 2019 年 12 月 31 日
A-1	0.00	0.00
A-1 以下	0.00	0.00
未评级	0.00	60,078,000.00

合计	0.00	60,078,000.00
----	------	---------------

注：未评级的债券包括政策性金融债。债券信用评级取自第三方评级机构的评级。

#### 7.4.13.2.2 按短期信用评级列示的资产支持证券投资

注：无。

#### 7.4.13.2.3 按短期信用评级列示的同业存单投资

注：无。

#### 7.4.13.2.4 按长期信用评级列示的债券投资

单位：人民币元

长期信用评级	本期末 2020年12月31日	上年度末 2019年12月31日
AAA	1,187,000.00	0.00
AAA 以下	192,549.00	0.00
未评级	0.00	0.00
合计	1,379,549.00	0.00

注：债券信用评级取自第三方评级机构的评级。

#### 7.4.13.2.5 按长期信用评级列示的资产支持证券投资

注：无。

#### 7.4.13.2.6 按长期信用评级列示的同业存单投资

注：无。

#### 7.4.13.3 流动性风险

流动性风险是指基金在履行与金融负债有关的义务时遇到资金短缺的风险。本基金的流动性风险一方面来自于基金份额持有人可随时要求赎回其持有的基金份额，另一方面来自于投资品种所处的交易市场不活跃而带来的变现困难或因投资集中而无法在市场出现剧烈波动的情况下以合理的价格变现。

针对兑付赎回资金的流动性风险，本基金的基金管理人每日对本基金的申购赎回情况进行严密监控并预测流动性需求，保持基金投资组合中的可用现金头寸与之相匹配。本基金的基金管理人在基金合同中设计了巨额赎回条款，约定在非常情况下赎回申请的处理方式，控制因开放申购赎回模式带来的流动性风险，有效保障基金持有人利益。

于 2020 年 12 月 31 日，本基金所承担的全部金融负债的合约约定到期日均为一个月以内且不

计息，可赎回基金份额净值(所有者权益)无固定到期日且不计息，因此账面余额即为未折现的合约到期现金流量。

#### 7.4.13.3.1 金融资产和金融负债的到期期限分析

注：无。

#### 7.4.13.3.2 报告期内本基金组合资产的流动性风险分析

本基金的基金管理人在基金运作过程中严格按照《公开募集证券投资基金运作管理办法》及《公开募集开放式证券投资基金流动性风险管理规定》等法规的要求对本基金组合资产的流动性风险进行管理，通过独立的风险管理部门对本基金的组合持仓集中度指标、流通受限制的投资品种比例以及组合在短期内变现能力的综合指标等流动性指标进行持续的监测和分析。

本基金投资于一家公司发行的证券市值不超过基金资产净值的 10%，且本基金与由本基金的基金管理人管理的其他基金共同持有一家发行的证券不得超过该证券的 10%。本基金与由本基金的基金管理人管理的其他开放式基金共同持有一家上市公司发行的可流通股票不得超过该上市公司可流通股票的 15%，本基金与由本基金的基金管理人管理的全部投资组合持有一家上市公司发行的可流通股票，不得超过该上市公司可流通股票的 30%(完全按照有关指数构成比例进行证券投资的开放式基金及中国证监会认定的特殊投资组合不受上述比例限制)。

本基金所持部分证券在证券交易所上市，其余亦可在银行间同业市场交易，部分基金资产流通暂时受限制不能自由转让的情况参见附注 7.4.12。此外，本基金可通过卖出回购金融资产方式借入短期资金应对流动性需求，其上限一般不超过基金持有的债券投资的公允价值。本基金主动投资于流动性受限资产的市值合计不得超过基金资产净值的 15%。于 2020 年 12 月 31 日，本基金持有的流动性受限资产的估值占基金资产净值的比例为 0.13%。

本基金的基金管理人每日对基金组合资产中 7 个工作日可变现资产的可变现价值进行审慎评估与测算，确保每日确认的净赎回申请不得超过 7 个工作日可变现资产的可变现价值。

同时，本基金的基金管理人通过合理分散逆回购交易的到期日与交易对手的集中度；按照穿透原则对交易对手的财务状况、偿付能力及杠杆水平等进行必要的尽职调查与严格的准入管理，以及对不同的交易对手实施交易额度管理并进行动态调整等措施严格管理本基金从事逆回购交易

的流动性风险和交易对手风险。此外，本基金的基金管理人建立了逆回购交易质押品管理制度：根据质押品的资质确定质押率水平；持续监测质押品的风险状况与价值变动以确保质押品按公允价值计算足额；并在与私募类证券资管产品及中国证监会认定的其他主体为交易对手开展逆回购交易时，可接受质押品的资质要求与基金合同约定的投资范围保持一致。

#### 7.4.13.4 市场风险

市场风险是指基金所持金融工具的公允价值或未来现金流量因所处市场各类价格因素的变动而发生波动的风险，包括利率风险、外汇风险和其他价格风险。

##### 7.4.13.4.1 利率风险

利率风险是指金融工具的公允价值或现金流量受市场利率变动而发生波动的风险。利率敏感性金融工具均面临由于市场利率上升而导致公允价值下降的风险，其中浮动利率类金融工具还面临每个付息期间结束根据市场利率重新定价时对于未来现金流影响的风险。

本基金的基金管理人定期对本基金面临的利率敏感性缺口进行监控，并通过调整投资组合的久期等方法对上述利率风险进行管理。

本基金持有及承担的大部分金融资产和金融负债不计息，因此本基金的收入及经营活动的现金流量在很大程度上独立于市场利率变化。本基金持有的利率敏感性资产主要为银行存款、结算备付金、存出保证金和债券投资等。

##### 7.4.13.4.1.1 利率风险敞口

单位：人民币元

本期末 2020年12 月31日	1个月以内	1-3 个月	3个月-1年	1-5 年	5年以上	不计息	合计
资产							
银行存款	102,040,251.82	-	-	-	-	-	102,040,251.82
结算备付金	14,979,239.70	-	-	-	-	-	14,979,239.70
存出保证金	652,968.41	-	-	-	-	-	652,968.41
交易性金融资产	-	-	-	-	1,379,549.00	1,725,125,364.45	1,726,504,913.45

应收证券清算款						370,830.51	370,830.51
应收利息						23,033.25	23,033.25
应收申购款						3,225,636.02	3,225,636.02
资产总计	117,672,459.93				-1,379,549.00	1,728,744,864.23	1,847,796,873.16
负债							
应付证券清算款						206,445.27	206,445.27
应付赎回款						3,444,684.78	3,444,684.78
应付管理人报酬						1,574,006.45	1,574,006.45
应付托管费						393,501.62	393,501.62
应付销售服务费						177.60	177.60
应付交易费用						2,161,848.03	2,161,848.03
应交税费						4.53	4.53
其他负债						225,120.72	225,120.72
负债总计						8,005,789.00	8,005,789.00
利率敏感度缺口	117,672,459.93				-1,379,549.00	1,720,739,075.23	1,839,791,084.16
上年度末 2019年12月31日	1个月以内	1-3个月	3个月-1年	1-5年	5年以上	不计息	合计
资产							
银行存款	111,491,923.78						111,491,923.78
结算备付金	13,266,988.93						13,266,988.93
存出保证金	1,160,157.60						1,160,157.60
交易性金融资产			-60,078,000.00			-3,120,753,686.27	3,180,831,686.27
应收证券清算款						2,886,692.00	2,886,692.00
应收利息						819,329.28	819,329.28
应收申购款						893,347.75	893,347.75
资产总计	125,919,070.31		-60,078,000.00			-3,125,353,055.30	3,311,350,125.61
负债							
应付赎回款						7,425,050.81	7,425,050.81

应付管理人报酬	-	-	-	-	-	2,752,423.95	2,752,423.95
应付托管费	-	-	-	-	-	688,105.98	688,105.98
应付交易费用	-	-	-	-	-	2,465,053.94	2,465,053.94
其他负债	-	-	-	-	-	264,504.89	264,504.89
负债总计	-	-	-	-	-	13,595,139.57	13,595,139.57
利率敏感度缺口	125,919,070.31	-	-60,078,000.00	-	-	-3,111,757,915.73	3,297,754,986.04

注：表中所示为本基金资产及负债的账面价值，并按照合约规定的利率重新定价日或到期日孰早者予以分类。

#### 7.4.13.4.1.2 利率风险的敏感性分析

注：于 2020 年 12 月 31 日，本基金持有的交易性债券投资公允价值占基金资产净值的比例为 0.07% (2019 年 12 月 31 日：1.82%)，因此市场利率的变动对于本基金资产净值无重大影响 (2019 年 12 月 31 日：同)。

#### 7.4.13.4.2 外汇风险

外汇风险是指金融工具的公允价值或未来现金流量因外汇汇率变动而发生波动的风险。本基金的所有资产及负债以人民币计价，因此无重大外汇风险。

#### 7.4.13.4.3 其他价格风险

其他价格风险是指基金所持金融工具的公允价值或未来现金流量因除市场利率和外汇汇率以外的市场价格因素变动而发生波动的风险。本基金主要投资于证券交易所上市或银行间同业市场交易的股票和债券，所面临的其他价格风险来源于单个证券发行主体自身经营情况或特殊事项的影响，也可能来源于证券市场整体波动的影响。

本基金的基金管理人在构建和管理投资组合的过程中，采用“自上而下”的策略，通过对宏观经济情况及政策的分析，结合证券市场运行情况，做出资产配置及组合构建的决定；通过对单个证券的定性分析及定量分析，选择符合基金合同约定范围的投资品种进行投资。本基金的基金管理人定期结合宏观及微观环境的变化，对投资策略、资产配置、投资组合进行修正，来主动应对可能发生的市场价格风险。



本基金通过投资组合的分散化降低其他价格风险。本基金股票资产和存托凭证投资比例不低于基金资产的 60%；现金（不包括结算备付金、存出保证金、应收申购款等）和到期日在一年以内的政府债券的投资比率不低于基金资产净值的 5%。此外，本基金的基金管理人每日对本基金所持有的证券价格实施监控，定期运用多种定量方法对基金进行风险度量，及时可靠地对风险进行跟踪和控制。

#### 7.4.13.4.3.1 其他价格风险敞口

金额单位：人民币元

项目	本期末 2020 年 12 月 31 日		上年度末 2019 年 12 月 31 日	
	公允价值	占基金 资产净 值比例 (%)	公允价值	占基金资 产净值比 例 (%)
交易性金融资产—股票投资	1,725,125,364.45	93.77	3,120,753,686.27	94.63
交易性金融资产—基金投资	-	-	-	-
交易性金融资产—债券投资	-	-	-	-
交易性金融资产—贵金属投资	-	-	-	-
衍生金融资产—权证投资	-	-	-	-
其他	-	-	-	-
合计	1,725,125,364.45	93.77	3,120,753,686.27	94.63

#### 7.4.13.4.3.2 其他价格风险的敏感性分析

假设	除沪深 300 指数以外的其他市场变量保持不变		
分析	相关风险变量的变动	对资产负债表日基金资产净值的影响金额（单位：人民币元）	
		本期末（2020 年 12 月 31 日）	上年度末（2019 年 12 月 31 日）
	沪深 300 指数上升 5%		88,429,677.59
沪深 300 指数下降 5%		-88,429,677.59	-161,164,234.13

#### 7.4.13.4.4 采用风险价值法管理风险

注：无。

#### 7.4.14 有助于理解和分析会计报表需要说明的其他事项

- (1) 公允价值
  - (a) 金融工具公允价值计量的方法

公允价值计量结果所属的层次，由对公允价值计量整体而言具有重要意义的输入值所属的最低层次决定：

第一层次：相同资产或负债在活跃市场上未经调整的报价。

第二层次：除第一层次输入值外相关资产或负债直接或间接可观察的输入值。

第三层次：相关资产或负债的不可观察输入值。

(b) 持续的以公允价值计量的金融工具

(i) 各层次金融工具公允价值

于 2020 年 12 月 31 日，本基金持有的以公允价值计量且其变动计入当期损益的金融资产中属于第一层次的余额为 1,724,071,705.72 元，属于第二层次的余额为 2,433,207.73 元，无属于第三层次的余额(2019 年 12 月 31 日：第一层次 3,117,313,673.17 元，第二层次 63,518,013.10 元，无第三层次)。

(ii) 公允价值所属层次间的重大变动

本基金以导致各层次之间转换的事项发生日为确认各层次之间转换的时点。

对于证券交易所上市的股票和债券，若出现重大事项停牌、交易不活跃(包括涨跌停时的交易不活跃)、或属于非公开发行等情况，本基金不会于停牌日至交易恢复活跃日期间、交易不活跃期间及限售期间将相关股票和债券的公允价值列入第一层次；并根据估值调整中采用的不可观察输入值对于公允价值的影响程度，确定相关股票和债券公允价值应属第二层次还是第三层次。

(iii) 第三层次公允价值余额和本期变动金额

无。

(c) 非持续的以公允价值计量的金融工具

于 2020 年 12 月 31 日，本基金未持有非持续的以公允价值计量的金融资产(2019 年 12 月 31 日：同)。

(d) 不以公允价值计量的金融工具

不以公允价值计量的金融资产和负债主要包括应收款项和其他金融负债，其账面价值与公允价值相差很小。

(2) 除公允价值外，截至资产负债表日本基金无需要说明的其他重要事项。

## § 8 投资组合报告

### 8.1 期末基金资产组合情况

金额单位：人民币元

序号	项目	金额	占基金总资产的比例 (%)
1	权益投资	1,725,125,364.45	93.36
	其中：股票	1,725,125,364.45	93.36
2	基金投资	-	-
3	固定收益投资	1,379,549.00	0.07
	其中：债券	1,379,549.00	0.07
	资产支持证券	-	-
4	贵金属投资	-	-
5	金融衍生品投资	-	-
6	买入返售金融资产	-	-
	其中：买断式回购的买入返售金融资产	-	-
7	银行存款和结算备付金合计	117,019,491.52	6.33
8	其他各项资产	4,272,468.19	0.23
9	合计	1,847,796,873.16	100.00

### 8.2 期末按行业分类的股票投资组合

#### 8.2.1 报告期末按行业分类的境内股票投资组合

金额单位：人民币元

代码	行业类别	公允价值	占基金资产净值比例 (%)
A	农、林、牧、渔业	-	-
B	采矿业	54,834,165.50	2.98
C	制造业	913,325,394.03	49.64
D	电力、热力、燃气及水生产和供应业	36,399,070.10	1.98
E	建筑业	24,238,916.71	1.32
F	批发和零售业	10,008,572.20	0.54
G	交通运输、仓储和邮政业	46,748,630.82	2.54
H	住宿和餐饮业	-	-
I	信息传输、软件和信息技术服务业	35,315,088.91	1.92
J	金融业	468,395,705.13	25.46
K	房地产业	50,198,480.62	2.73
L	租赁和商务服务业	31,912,981.80	1.73
M	科学研究和技术服务业	25,093,408.00	1.36

N	水利、环境和公共设施管理业	882,893.36	0.05
O	居民服务、修理和其他服务业	-	-
P	教育	17,424.48	0.00
Q	卫生和社会工作	18,912,464.84	1.03
R	文化、体育和娱乐业	8,842,167.95	0.48
S	综合	-	-
	合计	1,725,125,364.45	93.77

### 8.2.2 报告期末按行业分类的港股通投资股票投资组合

注：本基金本报告期内未投资港股通股票。

### 8.3 期末按公允价值占基金资产净值比例大小排序的所有股票投资明细

金额单位：人民币元

序号	股票代码	股票名称	数量（股）	公允价值	占基金资产净值比例（%）
1	600519	贵州茅台	44,253	88,417,494.00	4.81
2	601318	中国平安	862,619	75,030,600.62	4.08
3	000858	五粮液	157,008	45,822,784.80	2.49
4	000333	美的集团	455,200	44,809,888.00	2.44
5	600036	招商银行	926,680	40,727,586.00	2.21
6	600031	三一重工	998,531	34,928,614.38	1.90
7	000001	平安银行	1,440,137	27,852,249.58	1.51
8	600926	杭州银行	1,679,531	25,058,602.52	1.36
9	601601	中国太保	652,461	25,054,502.40	1.36
10	603416	信捷电气	254,000	23,073,360.00	1.25
11	300122	智飞生物	151,340	22,384,699.40	1.22
12	601166	兴业银行	1,032,702	21,552,490.74	1.17
13	002027	分众传媒	2,182,400	21,540,288.00	1.17
14	000157	中联重科	2,069,670	20,489,733.00	1.11
15	000776	广发证券	1,252,816	20,395,844.48	1.11
16	601881	中国银河	1,611,150	20,155,486.50	1.10
17	300124	汇川技术	215,404	20,097,193.20	1.09
18	601012	隆基股份	217,221	20,027,776.20	1.09
19	600104	上汽集团	811,400	19,830,616.00	1.08
20	601598	中国外运	4,500,626	19,802,754.40	1.08
21	000932	华菱钢铁	3,897,720	18,631,101.60	1.01
22	600809	山西汾酒	49,168	18,452,258.72	1.00
23	600030	中信证券	551,375	16,210,425.00	0.88
24	601398	工商银行	3,086,700	15,402,633.00	0.84

25	601100	恒立液压	135,850	15,351,050.00	0.83
26	601229	上海银行	1,906,000	14,943,040.00	0.81
27	000002	万 科 A	519,963	14,922,938.10	0.81
28	600999	招商证券	629,360	14,689,262.40	0.80
29	601336	新华保险	228,090	13,222,377.30	0.72
30	603259	药明康德	96,200	12,960,064.00	0.70
31	600309	万华化学	138,115	12,573,989.60	0.68
32	600507	方大特钢	1,773,395	12,307,361.30	0.67
33	600985	淮北矿业	1,081,871	12,106,136.49	0.66
34	601155	新城控股	347,400	12,099,942.00	0.66
35	300433	蓝思科技	391,117	11,972,091.37	0.65
36	601288	农业银行	3,812,300	11,970,622.00	0.65
37	300394	天孚通信	221,100	11,791,263.00	0.64
38	603882	金域医学	91,357	11,704,658.84	0.64
39	601390	中国中铁	2,188,673	11,534,306.71	0.63
40	000895	双汇发展	240,174	11,273,767.56	0.61
41	002705	新宝股份	263,990	11,153,577.50	0.61
42	600027	华电国际	3,238,771	11,011,821.40	0.60
43	600585	海螺水泥	211,430	10,914,016.60	0.59
44	688188	柏楚电子	41,050	10,821,601.00	0.59
45	000581	威孚高科	456,810	10,593,423.90	0.58
46	000166	申万宏源	1,999,711	10,558,474.08	0.57
47	300760	迈瑞医疗	24,746	10,541,796.00	0.57
48	000513	丽珠集团	259,918	10,526,679.00	0.57
49	601238	广汽集团	789,100	10,487,139.00	0.57
50	601888	中国中免	36,724	10,372,693.80	0.56
51	601328	交通银行	2,312,400	10,359,552.00	0.56
52	601899	紫金矿业	1,106,899	10,283,091.71	0.56
53	603317	天味食品	124,180	10,212,563.20	0.56
54	601377	兴业证券	1,174,300	10,192,924.00	0.55
55	000725	京东方 A	1,683,900	10,103,400.00	0.55
56	002568	百润股份	95,149	9,923,089.21	0.54
57	600011	华能国际	2,173,226	9,736,052.48	0.53
58	600690	海尔智家	333,266	9,734,699.86	0.53
59	002179	中航光电	123,800	9,692,302.00	0.53
60	600276	恒瑞医药	86,640	9,656,894.40	0.52
61	600132	重庆啤酒	79,040	9,404,969.60	0.51
62	002475	立讯精密	166,694	9,354,867.28	0.51
63	603198	迎驾贡酒	266,088	9,286,471.20	0.50

64	600346	恒力石化	328,558	9,189,767.26	0.50
65	000961	中南建设	1,031,174	9,105,266.42	0.49
66	601088	中国神华	502,606	9,051,934.06	0.49
67	000951	中国重汽	279,785	8,802,036.10	0.48
68	603486	科沃斯	98,800	8,742,812.00	0.48
69	603986	兆易创新	43,800	8,650,500.00	0.47
70	300059	东方财富	276,860	8,582,660.00	0.47
71	601009	南京银行	1,033,824	8,353,297.92	0.45
72	002142	宁波银行	229,985	8,127,669.90	0.44
73	600000	浦发银行	837,868	8,110,562.24	0.44
74	002459	晶澳科技	195,600	7,964,832.00	0.43
75	688008	澜起科技	91,928	7,618,992.64	0.41
76	600837	海通证券	591,850	7,611,191.00	0.41
77	002460	赣锋锂业	75,000	7,590,000.00	0.41
78	600023	浙能电力	2,051,526	7,447,039.38	0.40
79	601225	陕西煤业	778,900	7,274,926.00	0.40
80	300347	泰格医药	44,600	7,207,806.00	0.39
81	002241	歌尔股份	185,800	6,934,056.00	0.38
82	600893	航发动力	116,100	6,890,535.00	0.37
83	601919	中远海控	560,735	6,846,574.35	0.37
84	600438	通威股份	177,700	6,830,788.00	0.37
85	000671	阳光城	1,036,070	6,755,176.40	0.37
86	300782	卓胜微	11,800	6,732,372.00	0.37
87	600900	长江电力	349,999	6,705,980.84	0.36
88	002925	盈趣科技	103,500	6,658,155.00	0.36
89	300737	科顺股份	304,400	6,532,424.00	0.36
90	600143	金发科技	379,400	6,502,916.00	0.35
91	300759	康龙化成	53,900	6,489,560.00	0.35
92	002157	正邦科技	378,537	6,450,270.48	0.35
93	603288	海天味业	31,891	6,395,421.14	0.35
94	603501	韦尔股份	27,600	6,378,360.00	0.35
95	600048	保利地产	399,958	6,327,335.56	0.34
96	002414	高德红外	150,850	6,297,987.50	0.34
97	000921	海信家电	426,700	6,148,747.00	0.33
98	601577	长沙银行	631,879	6,015,488.08	0.33
99	300601	康泰生物	33,900	5,915,550.00	0.32
100	002803	吉宏股份	183,158	5,905,013.92	0.32
101	603233	大参林	74,424	5,831,120.40	0.32
102	300413	芒果超媒	80,000	5,800,000.00	0.32

103	600522	中天科技	527,029	5,712,994.36	0.31
104	300033	同花顺	45,700	5,665,886.00	0.31
105	600206	有研新材	422,483	5,644,372.88	0.31
106	300676	华大基因	43,900	5,643,784.00	0.31
107	300496	中科创达	47,200	5,522,400.00	0.30
108	600028	中国石化	1,366,900	5,508,607.00	0.30
109	002216	三全食品	211,215	5,481,029.25	0.30
110	600299	安迪苏	474,329	5,459,526.79	0.30
111	600018	上港集团	1,178,230	5,384,511.10	0.29
112	601618	中国中冶	1,954,600	5,336,058.00	0.29
113	603043	广州酒家	137,696	5,332,966.08	0.29
114	600372	中航电子	270,387	5,313,104.55	0.29
115	600109	国金证券	324,122	5,273,464.94	0.29
116	600029	南方航空	884,500	5,271,620.00	0.29
117	601838	成都银行	491,200	5,241,104.00	0.28
118	600958	东方证券	449,900	5,232,337.00	0.28
119	002736	国信证券	383,600	5,232,304.00	0.28
120	300274	阳光电源	69,700	5,037,916.00	0.27
121	000799	酒鬼酒	31,400	4,914,100.00	0.27
122	002539	云图控股	662,833	4,898,335.87	0.27
123	300624	万兴科技	86,860	4,811,175.40	0.26
124	603218	日月股份	156,533	4,735,123.25	0.26
125	300363	博腾股份	125,300	4,575,956.00	0.25
126	300119	瑞普生物	238,900	4,510,432.00	0.25
127	600600	青岛啤酒	45,302	4,503,018.80	0.24
128	601668	中国建筑	857,600	4,262,272.00	0.23
129	000975	银泰黄金	476,623	4,103,724.03	0.22
130	002129	中环股份	159,901	4,077,475.50	0.22
131	688036	传音控股	26,700	4,062,138.00	0.22
132	601997	贵阳银行	508,711	4,044,252.45	0.22
133	002641	永高股份	632,594	4,035,949.72	0.22
134	300725	药石科技	28,437	3,924,306.00	0.21
135	601066	中信建投	89,974	3,778,908.00	0.21
136	601677	明泰铝业	262,107	3,706,192.98	0.20
137	002100	天康生物	340,562	3,606,551.58	0.20
138	601006	大秦铁路	551,431	3,562,244.26	0.19
139	600887	伊利股份	80,000	3,549,600.00	0.19
140	601211	国泰君安	199,400	3,495,482.00	0.19
141	600061	国投资本	252,700	3,494,841.00	0.19



142	601877	正泰电器	85,358	3,342,619.28	0.18
143	600872	中炬高新	49,981	3,331,233.65	0.18
144	600489	中金黄金	369,351	3,253,982.31	0.18
145	603993	洛阳钼业	514,300	3,214,375.00	0.17
146	601186	中国铁建	393,200	3,106,280.00	0.17
147	600741	华域汽车	106,849	3,079,388.18	0.17
148	300677	英科医疗	17,950	3,018,292.50	0.16
149	601098	中南传媒	314,156	2,993,906.68	0.16
150	601298	青岛港	465,300	2,991,879.00	0.16
151	300408	三环集团	79,916	2,976,871.00	0.16
152	601607	上海医药	146,304	2,809,036.80	0.15
153	601169	北京银行	565,269	2,735,901.96	0.15
154	600406	国电南瑞	100,000	2,657,000.00	0.14
155	002223	鱼跃医疗	87,867	2,478,728.07	0.13
156	002614	奥佳华	179,693	2,416,870.85	0.13
157	600398	海澜之家	359,605	2,308,664.10	0.13
158	601615	明阳智能	120,078	2,279,080.44	0.12
159	002440	闰土股份	230,300	2,146,396.00	0.12
160	000488	晨鸣纸业	329,300	2,114,106.00	0.11
161	000568	泸州老窖	9,300	2,103,288.00	0.11
162	600570	恒生电子	20,000	2,098,000.00	0.11
163	300482	万孚生物	23,275	2,076,362.75	0.11
164	688012	中微公司	13,100	2,064,429.00	0.11
165	000783	长江证券	234,210	1,967,364.00	0.11
166	600562	国睿科技	114,955	1,956,534.10	0.11
167	300639	凯普生物	51,700	1,942,886.00	0.11
168	601111	中国国航	254,801	1,908,459.49	0.10
169	002838	道恩股份	72,509	1,866,381.66	0.10
170	300888	稳健医疗	10,265	1,703,990.00	0.09
171	300661	圣邦股份	6,200	1,635,560.00	0.09
172	000739	普洛药业	69,000	1,606,320.00	0.09
173	000338	潍柴动力	100,000	1,579,000.00	0.09
174	300259	新天科技	308,191	1,531,709.27	0.08
175	600886	国投电力	173,400	1,498,176.00	0.08
176	601138	工业富联	108,000	1,478,520.00	0.08
177	002050	三花智控	59,932	1,477,323.80	0.08
178	600779	水井坊	17,300	1,436,246.00	0.08
179	600216	浙江医药	104,736	1,424,409.60	0.08
180	002945	华林证券	94,200	1,419,594.00	0.08

181	600729	重庆百货	47,350	1,368,415.00	0.07
182	600845	宝信软件	18,500	1,276,130.00	0.07
183	300529	健帆生物	17,992	1,220,217.44	0.07
184	600760	中航沈飞	15,500	1,211,790.00	0.07
185	000538	云南白药	10,600	1,204,160.00	0.07
186	002777	久远银海	47,300	1,103,982.00	0.06
187	600873	梅花生物	231,000	1,076,460.00	0.06
188	603515	欧普照明	33,831	1,022,034.51	0.06
189	600449	宁夏建材	75,662	1,003,278.12	0.05
190	002352	顺丰控股	11,114	980,588.22	0.05
191	002146	荣盛发展	149,900	978,847.00	0.05
192	601222	林洋能源	106,200	841,104.00	0.05
193	603568	伟明环保	44,110	835,002.30	0.05
194	002028	思源电气	41,470	831,888.20	0.05
195	002080	中材科技	33,447	808,748.46	0.04
196	603313	梦百合	23,990	777,755.80	0.04
197	601231	环旭电子	40,000	773,600.00	0.04
198	600196	复星医药	12,700	685,673.00	0.04
199	600050	中国联通	143,900	641,794.00	0.03
200	002064	华峰氨纶	62,700	632,643.00	0.03
201	688019	安集科技	2,000	595,600.00	0.03
202	603606	东方电缆	21,045	525,072.75	0.03
203	603129	春风动力	3,000	522,570.00	0.03
204	601818	光大银行	127,876	510,225.24	0.03
205	000625	长安汽车	22,627	495,078.76	0.03
206	603258	电魂网络	13,768	433,278.96	0.02
207	688301	奕瑞科技	2,427	416,691.63	0.02
208	688165	埃夫特	28,728	376,336.80	0.02
209	603609	禾丰牧业	31,414	371,313.48	0.02
210	002013	中航机电	29,300	335,485.00	0.02
211	600782	新钢股份	72,300	331,857.00	0.02
212	300142	沃森生物	8,300	320,048.00	0.02
213	603806	福斯特	2,600	222,040.00	0.01
214	688286	敏芯股份	1,681	209,267.69	0.01
215	688335	复洁环保	4,076	149,548.44	0.01
216	688219	会通股份	7,336	139,970.88	0.01
217	688617	惠泰医疗	1,673	124,571.58	0.01
218	601998	中信银行	22,698	115,986.78	0.01
219	688560	明冠新材	3,832	87,599.52	0.00

220	002461	珠江啤酒	6,100	65,209.00	0.00
221	300860	锋尚文化	381	48,261.27	0.00
222	300867	圣元环保	1,498	47,891.06	0.00
223	300861	美畅股份	895	45,734.50	0.00
224	300926	博俊科技	3,584	38,563.84	0.00
225	300919	中伟股份	610	37,521.10	0.00
226	601898	中煤能源	8,402	37,388.90	0.00
227	300870	欧陆通	478	31,390.26	0.00
228	300910	瑞丰新材	474	22,690.38	0.00
229	003026	中晶科技	461	21,740.76	0.00
230	300891	惠云钛业	1,143	18,745.20	0.00
231	003029	吉大正元	716	18,716.24	0.00
232	003028	振邦智能	432	18,010.08	0.00
233	002607	中公教育	496	17,424.48	0.00
234	300908	仲景食品	285	17,225.40	0.00
235	300884	狄耐克	499	16,721.49	0.00
236	605179	一鸣食品	939	16,582.74	0.00
237	300898	熊猫乳品	496	16,382.88	0.00
238	300889	爱克股份	479	14,427.48	0.00
239	300890	翔丰华	286	13,971.10	0.00
240	300925	法本信息	353	13,177.49	0.00
241	300895	铜牛信息	283	12,819.90	0.00
242	300907	康平科技	473	12,700.05	0.00
243	300879	大叶股份	466	12,637.92	0.00
244	300882	万胜智能	440	11,347.60	0.00
245	605155	西大门	350	10,668.00	0.00
246	601319	中国人保	1,600	10,512.00	0.00
247	300911	亿田智能	309	10,215.54	0.00
248	300893	松原股份	276	9,682.08	0.00
249	300918	南山智尚	1,063	9,503.22	0.00
250	300922	C 天秦	287	9,063.46	0.00
251	300917	特发服务	281	8,975.14	0.00
252	605277	新亚电子	507	8,593.65	0.00
253	003030	祖名股份	480	7,286.40	0.00
254	300886	华业香料	147	6,713.49	0.00
255	003031	中瓷电子	387	5,909.49	0.00

## 8.4 报告期内股票投资组合的重大变动

### 8.4.1 累计买入金额超出期初基金资产净值 2%或前 20 名的股票明细

金额单位：人民币元

序号	股票代码	股票名称	本期累计买入金额	占期初基金资产净值比例 (%)
1	600519	贵州茅台	77,805,053.75	2.36
2	601318	中国平安	63,926,843.89	1.94
3	300059	东方财富	63,244,827.42	1.92
4	600011	华能国际	57,860,385.60	1.75
5	002352	顺丰控股	54,839,210.45	1.66
6	000333	美的集团	54,034,388.73	1.64
7	000858	五粮液	53,007,648.93	1.61
8	600060	海信视像	50,440,131.92	1.53
9	300760	迈瑞医疗	49,414,482.02	1.50
10	600027	华电国际	47,588,153.66	1.44
11	002705	新宝股份	45,559,943.26	1.38
12	600036	招商银行	44,893,440.44	1.36
13	601336	新华保险	44,733,581.58	1.36
14	600449	宁夏建材	44,474,948.28	1.35
15	000672	上峰水泥	44,351,082.78	1.34
16	600809	山西汾酒	44,088,129.80	1.34
17	300659	中孚信息	43,092,530.55	1.31
18	601155	新城控股	42,943,210.26	1.30
19	002475	立讯精密	42,577,944.25	1.29
20	300394	天孚通信	41,736,743.55	1.27

注：不考虑相关交易费用。

### 8.4.2 累计卖出金额超出期初基金资产净值 2%或前 20 名的股票明细

金额单位：人民币元

序号	股票代码	股票名称	本期累计卖出金额	占期初基金资产净值比例 (%)
1	601318	中国平安	143,767,463.94	4.36
2	600519	贵州茅台	132,303,957.63	4.01
3	601818	光大银行	84,344,353.96	2.56
4	000425	徐工机械	81,884,691.30	2.48
5	000858	五粮液	80,121,908.69	2.43
6	300059	东方财富	78,822,648.71	2.39

7	600276	恒瑞医药	76,595,321.58	2.32
8	300628	亿联网络	76,048,517.30	2.31
9	000672	上峰水泥	73,525,282.11	2.23
10	000876	新希望	72,161,425.46	2.19
11	000166	申万宏源	70,148,541.63	2.13
12	600016	民生银行	68,394,053.91	2.07
13	000157	中联重科	67,082,680.72	2.03
14	601336	新华保险	66,590,476.52	2.02
15	601881	中国银河	65,885,326.16	2.00
16	601998	中信银行	65,145,161.76	1.98
17	000810	创维数字	64,912,081.11	1.97
18	601169	北京银行	64,302,354.00	1.95
19	600926	杭州银行	63,475,143.07	1.92
20	601390	中国中铁	61,870,495.60	1.88

注：不考虑相关交易费用。

### 8.4.3 买入股票的成本总额及卖出股票的收入总额

单位：人民币元

买入股票成本（成交）总额	5,856,859,212.56
卖出股票收入（成交）总额	7,827,628,042.80

注：不考虑相关交易费用。

### 8.5 期末按债券品种分类的债券投资组合

金额单位：人民币元

序号	债券品种	公允价值	占基金资产净值比例（%）
1	国家债券	-	-
2	央行票据	-	-
3	金融债券	-	-
	其中：政策性金融债	-	-
4	企业债券	-	-
5	企业短期融资券	-	-
6	中期票据	-	-
7	可转债（可交换债）	1,379,549.00	0.07
8	同业存单	-	-
9	其他	-	-
10	合计	1,379,549.00	0.07

### 8.6 期末按公允价值占基金资产净值比例大小排序的前五名债券投资明细

金额单位：人民币元

序号	债券代码	债券名称	数量（张）	公允价值	占基金资产净值比例（%）
1	113044	大秦转债	11,870	1,187,000.00	0.06
2	113605	大参转债	1,590	192,549.00	0.01

### 8.7 期末按公允价值占基金资产净值比例大小排序的所有资产支持证券投资明细

注：本基金本报告期末未持有资产支持证券。

### 8.8 报告期末按公允价值占基金资产净值比例大小排序的前五名贵金属投资明细

注：本基金本报告期末未持有贵金属。

### 8.9 期末按公允价值占基金资产净值比例大小排序的前五名权证投资明细

注：本基金本报告期末未持有权证。

### 8.10 报告期末本基金投资的股指期货交易情况说明

#### 8.10.1 报告期末本基金投资的股指期货持仓和损益明细

代码	名称	持仓量（买/卖）	合约市值（元）	公允价值变动（元）	风险说明
-	-	-	-	-	-
公允价值变动总额合计（元）					0.00
股指期货投资本期收益（元）					31,332,407.78
股指期货投资本期公允价值变动（元）					0.00

注：本基金本报告期末未持有股指期货。

#### 8.10.2 本基金投资股指期货的投资政策

根据公募基金相关法规和本基金合同，我们可以使用股指期货进行加减仓位的投资操作。本报告期间股指期货贴水时，我们选择保持一定比例的股指期货长仓，获取比较确定的超额收益。

### 8.11 报告期末本基金投资的国债期货交易情况说明

#### 8.11.1 本期国债期货投资政策

注：本基金本报告期末未持有国债期货。

#### 8.11.2 报告期末本基金投资的国债期货持仓和损益明细

注：本基金本报告期末未持有国债期货。

#### 8.11.3 本期国债期货投资评价

注：本基金本报告期末未持有国债期货。

## 8.12 投资组合报告附注

### 8.12.1 本基金投资的前十名证券的发行主体本期受到调查以及处罚的情况的说明

报告期内基金投资的前十名证券的发行主体没有被监管部门立案调查的，也没有在报告编制日前一年内受到公开谴责、处罚的。

### 8.12.2 基金投资的前十名股票超出基金合同规定的备选股票库情况的说明

基金投资的前十名股票中，没有投资于超出基金合同规定备选股票库之外的。

### 8.12.3 期末其他各项资产构成

单位：人民币元

序号	名称	金额
1	存出保证金	652,968.41
2	应收证券清算款	370,830.51
3	应收股利	-
4	应收利息	23,033.25
5	应收申购款	3,225,636.02
6	其他应收款	-
7	待摊费用	-
8	其他	-
9	合计	4,272,468.19

### 8.12.4 期末持有的处于转股期的可转换债券明细

注：本基金本报告期末未持有处于转股期的可转换债券。

### 8.12.5 期末前十名股票中存在流通受限情况的说明

注：本基金本报告期末前十名股票中不存在流通受限的情况。

## § 9 基金份额持有人信息

### 9.1 期末基金份额持有人户数及持有人结构

份额单位：份

份额级别	持有人户数(户)	户均持有的基金份额	持有人结构			
			机构投资者		个人投资者	
			持有份额	占总份额比例	持有份额	占总份额比例
华泰柏瑞量化增强混合 A	29,584	38,099.80	824,579,420.87	73.16%	302,565,011.20	26.84%
华泰柏瑞量化增强混合 C	202	722.02	0.00	0.00%	145,847.33	100.00%
合计	29,775	37,860.29	824,579,420.87	73.15%	302,710,858.53	26.85%

注：分级基金机构/个人投资者持有份额占总份额比例的计算中，对下属分级基金，比例的分母采用各自级别的份额，对合计数，比例的分母采用下属分级基金份额的合计数（即期末基金份额总额）。

### 9.2 期末基金管理人的从业人员持有本基金的情况

项目	份额级别	持有份额总数（份）	占基金总份额比例
基金管理人所有从业人员持有本基金	华泰柏瑞量化增强混合 A	406,257.97	0.0360%
	华泰柏瑞量化增强混合 C	137.61	0.0944%
	合计	406,395.58	0.0361%

### 9.3 期末基金管理人的从业人员持有本开放式基金份额总量区间的情况

项目	份额级别	持有基金份额总量的数量区间（万份）
本公司高级管理人员、基金投资和研究部门负责人持有本开放式基金	华泰柏瑞量化增强混合 A	10~50
	华泰柏瑞量化增强混合 C	0



	合计	10 <sup>~</sup> 50
本基金基金经理持有本开放式基金	华泰柏瑞量化增强混合 A	10 <sup>~</sup> 50
	华泰柏瑞量化增强混合 C	0
	合计	10 <sup>~</sup> 50

### § 10 开放式基金份额变动

单位：份

项目	华泰柏瑞量化增强 混合 A	华泰柏瑞量化增强 混合 C
基金合同生效日（2013 年 8 月 2 日）基金 份额总额	333,186,365.72	-
本报告期期初基金份额总额	2,306,654,083.39	-
本报告期基金总申购份额	1,196,869,210.07	246,870.15
减:本报告期基金总赎回份额	2,376,378,861.39	101,022.82
本报告期基金拆分变动份额（份额减少以 “-”填列）	-	-
本报告期期末基金份额总额	1,127,144,432.07	145,847.33

## § 11 重大事件揭示

### 11.1 基金份额持有人大会决议

本报告期内未召开基金份额持有人大会。

### 11.2 基金管理人、基金托管人的专门基金托管部门的重大人事变动

基金管理人的重大人事变动：

2020 年 2 月 10 日，经公司董事会批准程安至先生不再担任公司副总经理。

2020 年 12 月 9 日，公司选举周俊梁先生担任公司监事，童辉先生不再担任公司监事。

2020 年 12 月 14 日，经公司董事会批准童辉先生担任公司首席信息官，房伟力先生不再担任公司首席信息官。

上述人事变动已按相关规定备案、报告。

基金托管人的专门基金托管部门无重大人事变动。

### 11.3 涉及基金管理人、基金财产、基金托管业务的诉讼

本报告期内无涉及基金管理人、基金财产、基金托管业务的诉讼。

### 11.4 基金投资策略的改变

报告期内基金投资策略未改变。

### 11.5 为基金进行审计的会计师事务所情况

报告期内基金未改聘为其审计的会计师事务所。本报告期基金应支付给普华永道中天会计师事务所有限公司的报酬为 100000 元人民币，该事务所已向本基金提供了 8 年的审计服务。

### 11.6 管理人、托管人及其高级管理人员受稽查或处罚等情况

2020 年 3 月，公司收到上海证监局对公司采取责令改正措施的决定。公司高度重视，立即制定并实施相关整改措施，落实整改要求。2020 年 4 月公司完成整改事项并及时向监管机构提交整改报告。

## 11.7 基金租用证券公司交易单元的有关情况

### 11.7.1 基金租用证券公司交易单元进行股票投资及佣金支付情况

金额单位：人民币元

券商名称	交易单元数量	股票交易		应支付该券商的佣金		备注
		成交金额	占当期股票成交总额的比例	佣金	占当期佣金总量的比例	
华泰证券	2	3,049,656,158.12	22.35%	2,808,612.63	22.61%	-
银河证券	1	2,878,644,781.50	21.10%	2,680,883.25	21.58%	-
招商证券	1	1,554,729,205.22	11.39%	1,416,826.66	11.40%	-
国信证券	1	1,237,532,818.93	9.07%	1,127,769.11	9.08%	-
申万宏源	1	837,080,613.28	6.13%	779,578.16	6.28%	-
太平洋证券	1	806,017,121.90	5.91%	734,526.57	5.91%	-
海通证券	3	709,505,114.94	5.20%	510,148.72	4.11%	-
国泰君安	1	622,681,716.06	4.56%	567,450.79	4.57%	-
东方证券	1	572,283,594.05	4.19%	532,963.66	4.29%	-
中信建投	1	456,382,212.37	3.34%	425,029.69	3.42%	-
中信证券	1	393,039,210.11	2.88%	366,045.10	2.95%	-
中金公司	1	227,873,916.30	1.67%	212,224.81	1.71%	-
新时代证券	1	171,244,065.31	1.26%	156,055.18	1.26%	-
方正证券	1	70,851,961.34	0.52%	64,567.87	0.52%	-
浙商证券	2	56,957,319.92	0.42%	40,513.85	0.33%	-
德邦证券	1	-	-	-	-	-
西藏东方财富	2	-	-	-	-	-
山西证券	1	-	-	-	-	-
广发证券	1	-	-	-	-	-
安信证券	1	-	-	-	-	-
华安证券	2	-	-	-	-	-
西南证券	1	-	-	-	-	-
财通证券	1	-	-	-	-	-
长城证券	1	-	-	-	-	-
国金证券	1	-	-	-	-	-
兴业证券	1	-	-	-	-	-
中原证券	1	-	-	-	-	-
南京证券	1	-	-	-	-	-

东北证券	2	-	-	-	-	-
国都证券	1	-	-	-	-	-
财达证券	1	-	-	-	-	-

### 11.7.2 基金租用证券公司交易单元进行其他证券投资的情况

金额单位：人民币元

券商名称	债券交易		债券回购交易		权证交易	
	成交金额	占当期债券成交总额的比例	成交金额	占当期债券回购成交总额的比例	成交金额	占当期权证成交总额的比例
华泰证券	-	-	-	-	-	-
银河证券	-	-	-	-	-	-
招商证券	118,227.89	30.63%	-	-	-	-
国信证券	-	-	-	-	-	-
申万宏源	267,773.60	69.37%	-	-	-	-
太平洋证券	-	-	-	-	-	-
海通证券	-	-	-	-	-	-
国泰君安	-	-	-	-	-	-
东方证券	-	-	-	-	-	-
中信建投	-	-	-	-	-	-
中信证券	-	-	-	-	-	-
中金公司	-	-	-	-	-	-
新时代证券	-	-	-	-	-	-
方正证券	-	-	-	-	-	-
浙商证券	-	-	-	-	-	-
德邦证券	-	-	-	-	-	-
西藏东方财富	-	-	-	-	-	-
山西证券	-	-	-	-	-	-
广发证券	-	-	-	-	-	-
安信证券	-	-	-	-	-	-
华安证券	-	-	-	-	-	-
西南证券	-	-	-	-	-	-
财通证券	-	-	-	-	-	-
长城证券	-	-	-	-	-	-
国金证券	-	-	-	-	-	-
兴业证券	-	-	-	-	-	-

中原证券	-	-	-	-	-	-
南京证券	-	-	-	-	-	-
东北证券	-	-	-	-	-	-
国都证券	-	-	-	-	-	-
财达证券	-	-	-	-	-	-

### 11.8 其他重大事件

序号	公告事项	法定披露方式	法定披露日期
1	华泰柏瑞基金管理有限公司关于参加交通银行股份有限公司申购及定期定额投资手续费率优惠活动的公告	证监会规定报刊和网站	2020 年 12 月 31 日
2	华泰柏瑞基金管理有限公司关于旗下部分基金参加中国工商银行费率优惠活动的公告	证监会规定报刊和网站	2020 年 12 月 31 日
3	华泰柏瑞基金管理有限公司关于终止北京电盈基金销售有限公司办理旗下基金相关业务公告	证监会规定报刊和网站	2020 年 12 月 31 日
4	华泰柏瑞基金管理有限公司关于旗下基金参加泉州银行股份有限公司费率优惠活动的公告	证监会规定报刊和网站	2020 年 12 月 30 日
5	华泰柏瑞基金管理有限公司关于旗下基金参加平安银行股份有限公司费率优惠活动的公告	证监会规定报刊和网站	2020 年 12 月 24 日
6	华泰柏瑞基金管理有限公司关于终止泰诚财富基金销售（大连）有限公司和深圳盈信基金销售有限公司办理旗下基金相关业务公告	证监会规定报刊和网站	2020 年 12 月 18 日
7	华泰柏瑞基金管理有限公司关于旗下基金投资关联方承销期内承销证券的公告	证监会规定报刊和网站	2020 年 12 月 16 日
8	华泰柏瑞基金管理有限公司关于首席信息官变更的公告	证监会规定报刊和网站	2020 年 12 月 15 日
9	华泰柏瑞基金管理有限公司关于旗下部分基金参与腾安基金销售（深圳）有限公司费率优惠活动的公告	证监会规定报刊和网站	2020 年 12 月 9 日

10	华泰柏瑞基金管理有限公司关于旗下部分基金投资范围增加存托凭证并相应修订基金合同及托管协议的公告	证监会规定报刊和网站	2020 年 11 月 20 日
11	华泰柏瑞基金管理有限公司关于旗下基金投资关联方承销期内承销证券的公告	证监会规定报刊和网站	2020 年 11 月 13 日
12	华泰柏瑞基金管理有限公司关于旗下基金投资关联方承销期内承销证券的公告	证监会规定报刊和网站	2020 年 11 月 5 日
13	华泰柏瑞基金管理有限公司关于调整旗下基金参加招商银行股份有限公司旗下招赢通平台费率优惠活动的公告	证监会规定报刊和网站	2020 年 9 月 30 日
14	华泰柏瑞基金管理有限公司关于旗下基金参加招商银行股份有限公司旗下招赢通平台费率优惠活动的公告	证监会规定报刊和网站	2020 年 9 月 28 日
15	关于华泰柏瑞量化增强混合型证券投资基金增加 C 类份额并修改基金合同和托管协议的公告	证监会规定报刊和网站	2020 年 9 月 23 日
16	华泰柏瑞量化增强混合型证券投资基金 C 类份额开放日常申购、赎回、转换、定期定额投资等业务公告	证监会规定报刊和网站	2020 年 9 月 23 日
17	华泰柏瑞量化增强混合型证券投资基金收益分配公告	证监会规定报刊和网站	2020 年 8 月 26 日
18	华泰柏瑞量化增强混合型证券投资基金暂停大额申购(含转换转入、定期定额投资)业务的公告	证监会规定报刊和网站	2020 年 8 月 26 日
19	华泰柏瑞基金管理有限公司关于旗下基金参加鼎信汇金(北京)投资管理有限公司费率优惠活动的公告	证监会规定报刊和网站	2020 年 7 月 27 日
20	华泰柏瑞基金管理有限公司关于提醒客户及时更新身份证件及非自然人客户及时登记受益所有人信息的公告	证监会规定报刊和网站	2020 年 7 月 13 日
21	华泰柏瑞基金管理有限公司关于旗下基金参加徽商银行股份有限公司费率优惠活动的公告	证监会规定报刊和网站	2020 年 7 月 2 日

22	华泰柏瑞基金管理有限公司关于参加交通银行手机银行渠道申购及定期定额投资手续费率优惠活动的公告	证监会规定报刊和网站	2020 年 6 月 30 日
23	华泰柏瑞量化增强混合型证券投资基金暂停大额申购(含转换转入、定期定额投资)业务的公告	证监会规定报刊和网站	2020 年 6 月 18 日
24	华泰柏瑞量化增强混合型证券投资基金收益分配公告	证监会规定报刊和网站	2020 年 6 月 18 日
25	华泰柏瑞基金管理有限公司关于包商银行股份有限公司转让相关业务的提示性公告	证监会规定报刊和网站	2020 年 5 月 26 日
26	华泰柏瑞基金管理有限公司关于旗下基金参加鼎信汇金(北京)投资管理有限公司费率优惠活动的公告	证监会规定报刊和网站	2020 年 4 月 21 日
27	华泰柏瑞基金管理有限公司关于旗下基金参加和合期货有限公司费率优惠活动的公告	证监会规定报刊和网站	2020 年 4 月 1 日
28	华泰柏瑞基金管理有限公司关于旗下部分基金参加中国人寿保险股份有限公司费率优惠活动的公告	证监会规定报刊和网站	2020 年 4 月 1 日
29	华泰柏瑞基金管理有限公司关于旗下基金持有停牌证券估值调整的提示性公告	证监会规定报刊和网站	2020 年 3 月 19 日
30	华泰柏瑞基金管理有限公司关于旗下基金参加中国国际期货有限公司费率优惠活动的公告	证监会规定报刊和网站	2020 年 3 月 18 日
31	华泰柏瑞基金管理有限公司关于调整旗下基金最低申购金额、最低赎回份额和最低持有份额的公告	证监会规定报刊和网站	2020 年 3 月 9 日
32	华泰柏瑞基金管理有限公司关于高级管理人员变更的公告	证监会规定报刊和网站	2020 年 2 月 14 日
33	华泰柏瑞基金管理有限公司关于调整旗下基金 2020 年春节假期申购赎回等交易业务及清算交收安排的提示性公告	证监会规定报刊和网站	2020 年 1 月 30 日



34	华泰柏瑞基金管理有限公司 关于旗下部分基金参加嘉实 财富管理有限公司费率优惠 活动的公告	证监会规定报刊和 网站	2020 年 1 月 9 日
----	---	----------------	----------------

## § 12 影响投资者决策的其他重要信息

### 12.1 报告期内单一投资者持有基金份额比例达到或超过 20%的情况

投资者类别	报告期内持有基金份额变化情况					报告期末持有基金情况	
	序号	持有基金份额比例达到或者超过 20%的时间区间	期初份额	申购份额	赎回份额	持有份额	份额占比
机构	1	20200101-20200629; 20200707-20201231;	775,974,457.60	63,816,209.32	478,724,811.60	361,065,855.32	32.03%
个人	-	-	-	-	-	-	-

#### 产品特有风险

本基金报告期内有单一机构持有基金份额超过 20%的情形。如果这些份额持有比例较大的投资者赎回，可能导致巨额赎回，从而引发流动性风险，可能对基金产生如下影响：（1）延期办理赎回申请或暂停赎回的风险。当发生巨额赎回时，投资者可能面临赎回申请延期办理、延缓支付或暂停赎回的风险。（2）基金净值大幅波动的风险。基金管理人为了应对大额赎回可能短时间内进行资产变现，这将对基金资产净值产生不利影响，同时可能发生大额赎回费用归入基金资产、基金份额净值保留位数四舍五入等问题，这些都可能会造成基金资产净值的较大波动。（3）基金投资目标偏离的风险。单一投资者大额赎回后可能导致基金规模缩小，基金将面临投资银行间债券、交易所债券时交易困难的情形，从而使得实现基金投资目标存在一定的不确定性。（4）基金合同提前终止的风险。如果投资者大额赎回可能导致基金资产规模过小，不能满足存续的条件，基金将根据基金合同的约定面临合同终止清算、转型等风险。本基金管理人将密切关注申赎动向，审慎评估大额申赎对基金持有集中度的影响，同时将完善流动性风险管控机制，最大限度的保护基金份额持有人的合法权益。

### 12.2 影响投资者决策的其他重要信息

无。

## § 13 备查文件目录

### 13.1 备查文件目录

- 1、本基金的中国证监会批准募集文件
- 2、本基金的《基金合同》
- 3、本基金的《招募说明书》
- 4、本基金的《托管协议》
- 5、基金管理人业务资格批件、营业执照
- 6、本基金的公告

### 13.2 存放地点

上海市浦东新区民生路 1199 弄证大五道口广场 1 号楼 17 层

托管人住所

### 13.3 查阅方式

投资者可在营业时间免费查阅，也可按工本费购买复印件。投资者对本报告如有疑问，可咨询基金管理人华泰柏瑞基金管理有限公司。客户服务热线：400-888-0001（免长途费）021-3878 4638 公司网址：[www.huatai-pb.com](http://www.huatai-pb.com)

华泰柏瑞基金管理有限公司

2021 年 3 月 31 日