

诺安中证 100 指数证券投资基金 2020 年年度报告

2020 年 12 月 31 日

基金管理人：诺安基金管理有限公司

基金托管人：中国工商银行股份有限公司

送出日期：2021 年 3 月 31 日

§1 重要提示及目录

1.1 重要提示

基金管理人的董事会、董事保证本报告所载资料不存在虚假记载、误导性陈述或重大遗漏，并对其内容的真实性、准确性和完整性承担个别及连带的法律责任。本年度报告已经三分之二以上独立董事签字同意，并由董事长签发。

基金托管人中国工商银行股份有限公司根据本基金合同规定，于 2021 年 3 月 30 日复核了本报告中的财务指标、净值表现、利润分配情况、财务会计报告、投资组合报告等内容，保证复核内容不存在虚假记载、误导性陈述或者重大遗漏。

基金管理人承诺以诚实信用、勤勉尽责的原则管理和运用基金资产，但不保证基金一定盈利。

基金的过往业绩并不代表其未来表现。投资有风险，投资者在作出投资决策前应仔细阅读本基金的招募说明书及其更新。

本报告财务资料已经审计，毕马威华振会计师事务所（特殊普通合伙）为本基金出具了 2020 年度无保留意见的审计报告，请投资者注意阅读。

本报告期自 2020 年 1 月 1 日起至 12 月 31 日止。

1.2 目录

§1 重要提示及目录	2
1.1 重要提示.....	2
1.2 目录.....	3
§2 基金简介	5
2.1 基金基本情况.....	5
2.2 基金产品说明.....	5
2.3 基金管理人和基金托管人.....	5
2.4 信息披露方式.....	6
2.5 其他相关资料.....	6
§3 主要财务指标、基金净值表现及利润分配情况	7
3.1 主要会计数据和财务指标.....	7
3.2 基金净值表现.....	8
3.3 过去三年基金的利润分配情况.....	11
§4 管理人报告	12
4.1 基金管理人及基金经理情况.....	12
4.2 管理人对报告期内本基金运作合规守信情况的说明.....	15
4.3 管理人对报告期内公平交易情况的专项说明.....	15
4.4 管理人对报告期内基金的投资策略和业绩表现的说明.....	16
4.5 管理人对宏观经济、证券市场及行业走势的简要展望.....	17
4.6 管理人内部有关本基金的监察稽核工作情况.....	17
4.7 管理人对报告期内基金估值程序等事项的说明.....	18
4.8 管理人对报告期内基金利润分配情况的说明.....	18
4.9 报告期内管理人对本基金持有人数或基金资产净值预警情形的说明.....	19
§5 托管人报告	20
5.1 报告期内本基金托管人合规守信情况声明.....	20
5.2 托管人对报告期内本基金投资运作合规守信、净值计算、利润分配等情况的说明.....	20
5.3 托管人对本年度报告中财务信息等内容的真实、准确和完整发表意见.....	20
§6 审计报告	21
6.1 审计报告基本信息.....	21
6.2 审计报告的基本内容.....	21
§7 年度财务报表	24
7.1 资产负债表.....	24
7.2 利润表.....	25
7.3 所有者权益（基金净值）变动表.....	27
7.4 报表附注.....	29
§8 投资组合报告	59
8.1 期末基金资产组合情况.....	59
8.2 期末按行业分类的股票投资组合.....	59
8.3 期末按公允价值占基金资产净值比例大小排序的所有股票投资明细.....	61
8.4 报告期内股票投资组合的重大变动.....	67
8.5 期末按债券品种分类的债券投资组合.....	68
8.6 期末按公允价值占基金资产净值比例大小排序的前五名债券投资明细.....	68
8.7 期末按公允价值占基金资产净值比例大小排序的所有资产支持证券投资明细.....	69

8.8	报告期末按公允价值占基金资产净值比例大小排序的前五名贵金属投资明细	69
8.9	期末按公允价值占基金资产净值比例大小排序的前五名权证投资明细	69
8.10	报告期末本基金投资的股指期货交易情况说明	69
8.11	报告期末本基金投资的国债期货交易情况说明	69
8.12	投资组合报告附注	69
§9	基金份额持有人信息	71
9.1	期末基金份额持有人户数及持有人结构	71
9.2	期末基金管理人的从业人员持有本基金的情况	71
9.3	期末基金管理人的从业人员持有本开放式基金份额总量区间的情况	72
§10	开放式基金份额变动	73
§11	重大事件揭示	74
11.1	基金份额持有人大会决议	74
11.2	基金管理人、基金托管人的专门基金托管部门的重大人事变动	74
11.3	涉及基金管理人、基金财产、基金托管业务的诉讼	74
11.4	基金投资策略的改变	74
11.5	为基金进行审计的会计师事务所情况	74
11.6	管理人、托管人及其高级管理人员受稽查或处罚等情况	74
11.7	基金租用证券公司交易单元的有关情况	75
11.8	其他重大事件	76
§12	影响投资者决策的其他重要信息	88
12.1	报告期内单一投资者持有基金份额比例达到或超过 20%的情况	88
12.2	影响投资者决策的其他重要信息	88
§13	备查文件目录	89
13.1	备查文件目录	89
13.2	存放地点	89
13.3	查阅方式	89

§2 基金简介

2.1 基金基本情况

基金名称	诺安中证 100 指数证券投资基金	
基金简称	诺安中证 100 指数	
基金主代码	320010	
基金运作方式	契约型开放式	
基金合同生效日	2009 年 10 月 27 日	
基金管理人	诺安基金管理有限公司	
基金托管人	中国工商银行股份有限公司	
报告期末基金份额总额	184,957,381.85 份	
基金合同存续期	不定期	
下属分级基金的基金简称:	诺安中证 100 指数 A	诺安中证 100 指数 C
下属分级基金的交易代码:	320010	010351
报告期末下属分级基金的份额总额	177,449,303.05 份	7,508,078.80 份

注：自 2020 年 10 月 28 日起，本基金增加基金份额类别，分设 A 类基金份额和 C 类基金份额。

2.2 基金产品说明

投资目标	本基金实施被动式投资,通过严格的投资程序约束和数量化风险管理手段,力图实现指数投资偏离度和跟踪误差的最小化。在正常市场情况下,本基金日均跟踪偏离度的绝对值不超过 0.35%,年跟踪误差不超过 4%。
投资策略	本基金采用完全复制策略,按照成份股在中证 100 指数中的基准权重构建指数化投资组合。当预期成份股发生调整和成份股发生配股、增发、分红等行为时,以及因基金的申购和赎回对本基金跟踪标的指数的效果可能带来影响时,基金经理会对投资组合进行适当调整,以使跟踪误差控制在限定的范围之内。
业绩比较基准	中证 100 指数收益率×95% + 一年期银行储蓄存款利率(税后)×5%
风险收益特征	本基金为股票型指数基金,可获取资本市场平均收益率,其风险和预期收益均高于债券型基金和货币市场基金。

2.3 基金管理人和基金托管人

项目	基金管理人	基金托管人
名称	诺安基金管理有限公司	中国工商银行股份有限公司

信息披露负责人	姓名	马宏	郭明
	联系电话	0755-83026688	(010) 66105799
	电子邮箱	info@lionfund.com.cn	custody@icbc.com.cn
客户服务电话		400-888-8998	95588
传真		0755-83026677	(010) 66105798
注册地址		深圳市深南大道 4013 号兴 业银行大厦 19-20 层	北京市西城区复兴门内大街 55 号
办公地址		深圳市深南大道 4013 号兴 业银行大厦 19-20 层	北京市西城区复兴门内大街 55 号
邮政编码		518048	100140
法定代表人		秦维舟	陈四清

2.4 信息披露方式

本基金选定的信息披露报纸名称	《中国证券报》
登载基金年度报告正文的管理人互联网网 址	www.lionfund.com.cn
基金年度报告备置地点	深圳市深南大道 4013 号兴业银行大厦 19-20 层诺 安基金管理有限公司

2.5 其他相关资料

项目	名称	办公地址
会计师事务所	毕马威华振会计师事务所（特殊普 通合伙）	北京市东长安街 1 号东方广场毕马 威大楼 8 层
注册登记机构	诺安基金管理有限公司	深圳市深南大道 4013 号兴业银行 大厦 19-20 层

§3 主要财务指标、基金净值表现及利润分配情况

3.1 主要会计数据和财务指标

金额单位：人民币元

3.1.1 期间数据和指标	2020 年		2019 年		2018 年	
	诺安中证 100 指数 A	诺安中证 100 指数 C	诺安中证 100 指数 A	诺安中证 100 指数 C	诺安中证 100 指数 A	诺安中证 100 指数 C
本期已实现收益	50,871,712.44	132,476.93	39,416,342.09	-	9,282,915.93	-
本期利润	102,080,477.61	817,680.74	78,897,974.90	-	-41,723,776.34	-
加权平均基金份额本期利润	0.5999	0.2140	0.5034	-	-0.2487	-
本期加权平均净值利润率	35.89%	10.75%	35.24%	-	-19.75%	-
本期基金份额净值增长率	41.37%	12.34%	44.87%	-	-18.32%	-
3.1.2 期末数据和指标	2020 年末		2019 年末		2018 年末	
期末可供分配利润	180,859,478.94	7,641,827.10	122,174,853.69	-	15,977,998.73	-
期末可供分配基金份额利润	1.0192	1.0178	0.5950	-	0.1014	-
期末基金资产净值	370,185,635.62	15,654,592.20	327,512,021.43	-	173,623,933.03	-
期末基金份额净值	2.086	2.085	1.595	-	1.101	-

3.1.3 累计期末指标	2020 年末		2019 年末		2018 年末	
基金份额累计	125.48%	12.34%	59.50%	-	10.10%	-
净值增长率						

注：①上述基金业绩指标不包括持有人交易基金的各项费用，计入费用后实际收益水平要低于所列数字。

②本期已实现收益指基金本期利息收入、投资收益、其他收入(不含公允价值变动收益)扣除相关费用后的余额，本期利润为本期已实现收益加上本期公允价值变动收益。

③期末可供分配利润是采用资产负债表中未分配利润与未分配利润中已实现部分的孰低数。

④自 2020 年 10 月 28 日起，本基金分为两级基金份额：A 类基金份额和 C 类基金份额，详情请参阅相关公告。

3.2 基金净值表现

3.2.1 基金份额净值增长率及其与同期业绩比较基准收益率的比较

诺安中证 100 指数 A

阶段	份额净值增长率①	份额净值增长率标准差②	业绩比较基准收益率③	业绩比较基准收益率标准差④	①-③	②-④
过去三个月	17.06%	0.89%	14.91%	0.91%	2.15%	-0.02%
过去六个月	36.16%	1.22%	26.26%	1.25%	9.90%	-0.03%
过去一年	41.37%	1.29%	22.99%	1.33%	18.38%	-0.04%
过去三年	67.27%	1.25%	30.22%	1.27%	37.05%	-0.02%
过去五年	114.95%	1.16%	55.82%	1.16%	59.13%	0.00%
自基金合同生效起至今	125.48%	1.37%	58.94%	1.38%	66.54%	-0.01%

诺安中证 100 指数 C

阶段	份额净值增长率①	份额净值增长率标准差②	业绩比较基准收益率③	业绩比较基准收益率标准差④	①-③	②-④
自基金合同生效起至今	12.34%	0.89%	10.50%	0.89%	1.84%	0.00%

注：本基金的业绩比较基准为：中证 100 指数收益率×95% + 一年期银行储蓄存款利率(税后)×5%。

自 2020 年 10 月 28 日起，本基金分为两级基金份额：A 类基金份额和 C 类基金份额。

3.2.2 自基金合同生效以来基金份额累计净值增长率变动及其与同期业绩比较基准收益率变动的比较

诺安中证 100 指数 A

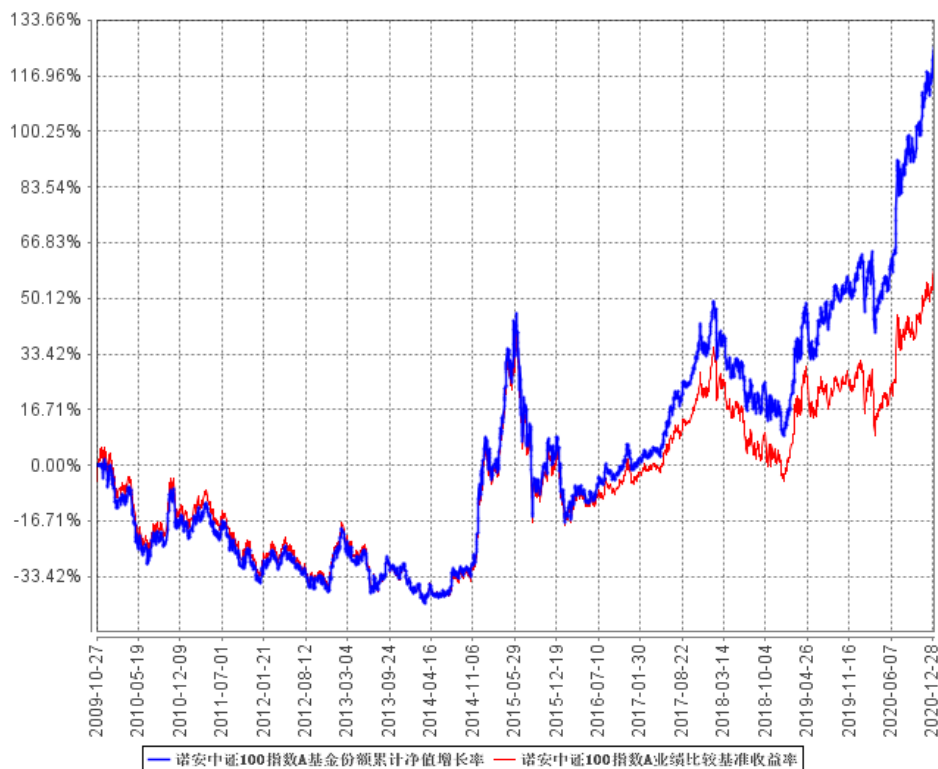

诺安中证 100 指数 C

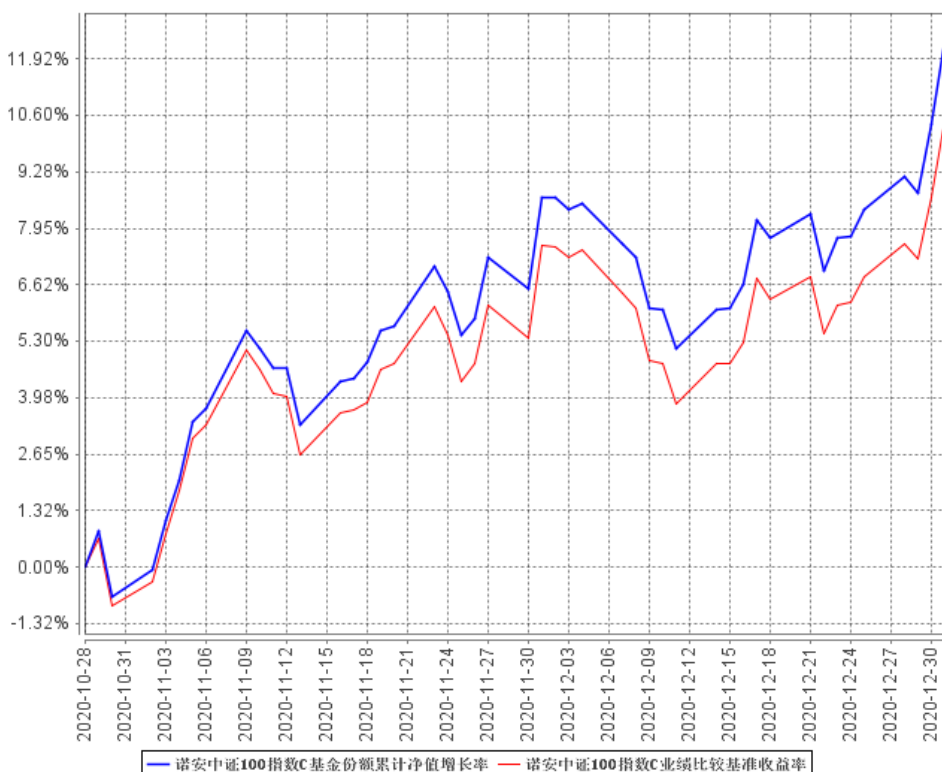

注：本基金的建仓期为 6 个月，建仓期结束时各项资产配置比例符合合同约定。

3.2.3 过去五年基金每年净值增长率及其与同期业绩比较基准收益率的比较

诺安中证 100 指数 A

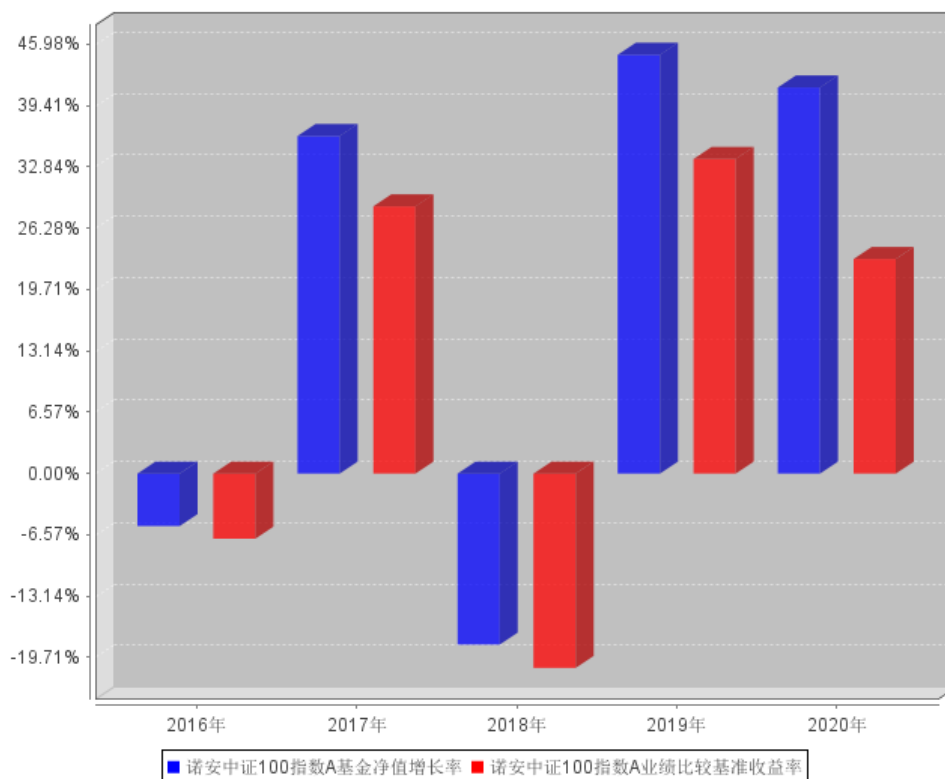

诺安中证 100 指数 C

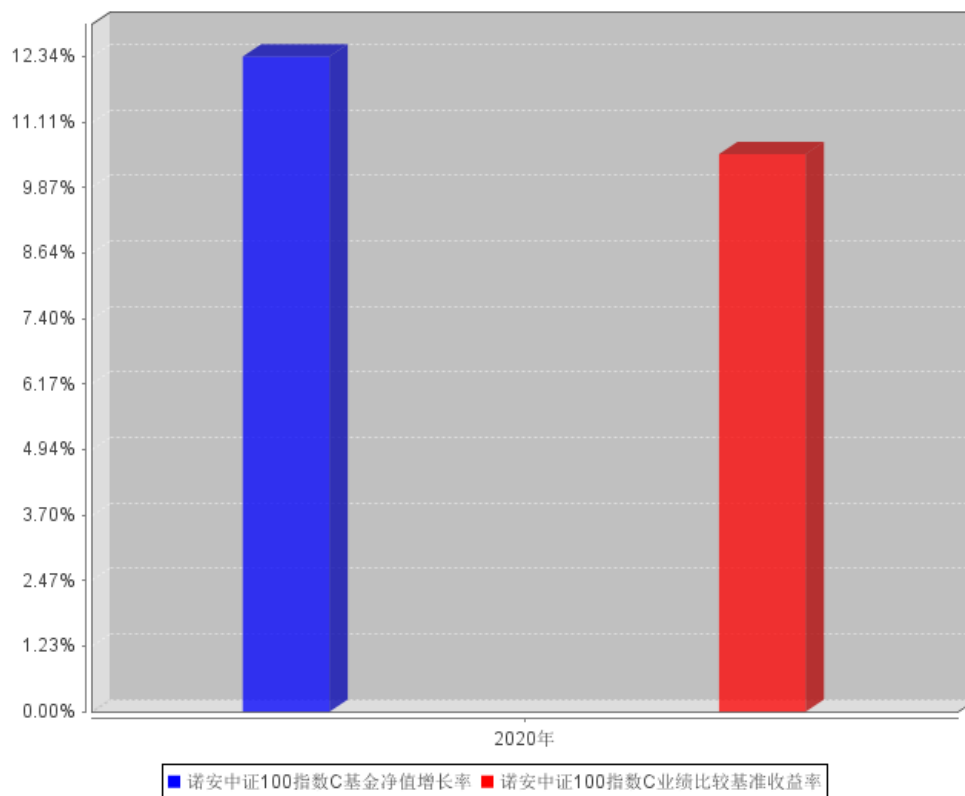

注：自 2020 年 10 月 28 日起，本基金新增 C 类基金份额，2020 年诺安中证 100 指数 C 净值增

长率与同期业绩比较基准收益率按实际存续期计算。

3.3 过去三年基金的利润分配情况

单位：人民币元

诺安中证 100 指数 A					
年度	每10份基金份额分红数	现金形式发放总额	再投资形式发放总额	年度利润分配合计	备注
2020	1.2000	9,473,610.19	10,718,844.82	20,192,455.01	
2019	-	-	-	-	
2018	-	-	-	-	
合计	1.2000	9,473,610.19	10,718,844.82	20,192,455.01	

§4 管理人报告

4.1 基金管理人及基金经理情况

4.1.1 基金管理人及其管理基金的经验

截至 2020 年 12 月 31 日, 本基金管理人共管理 62 只开放式基金: 诺安平衡证券投资基金、诺安货币市场基金、诺安先锋混合型证券投资基金、诺安优化收益债券型证券投资基金、诺安价值增长混合型证券投资基金、诺安灵活配置混合型证券投资基金、诺安成长混合型证券投资基金、诺安增利债券型证券投资基金、诺安中证 100 指数证券投资基金、诺安中小盘精选混合型证券投资基金、诺安主题精选混合型证券投资基金、诺安全球黄金证券投资基金、诺安沪深 300 指数增强型证券投资基金、诺安行业轮动混合型证券投资基金、诺安多策略混合型证券投资基金、诺安全球收益不动产证券投资基金、诺安油气能源股票证券投资基金 (LOF)、诺安新动力灵活配置混合型证券投资基金、诺安创业板指数增强型证券投资基金 (LOF)、诺安策略精选股票型证券投资基金、诺安双利债券型发起式证券投资基金、诺安研究精选股票型证券投资基金、诺安纯债定期开放债券型证券投资基金、诺安鸿鑫混合型证券投资基金、诺安稳固收益一年定期开放债券型证券投资基金、诺安泰鑫一年定期开放债券型证券投资基金、诺安优势行业灵活配置混合型证券投资基金、诺安天天宝货币市场基金、诺安理财宝货币市场基金、诺安聚鑫宝货币市场基金、诺安稳健回报灵活配置混合型证券投资基金、诺安聚利债券型证券投资基金、诺安新经济股票型证券投资基金、诺安低碳经济股票型证券投资基金、诺安中证 500 指数增强型证券投资基金、诺安创新驱动灵活配置混合型证券投资基金、诺安先进制造股票型证券投资基金、诺安利鑫灵活配置混合型证券投资基金、诺安景鑫灵活配置混合型证券投资基金、诺安益鑫灵活配置混合型证券投资基金、诺安安鑫灵活配置混合型证券投资基金、诺安精选回报灵活配置混合型证券投资基金、诺安利鑫灵活配置混合型证券投资基金、诺安积极回报灵活配置混合型证券投资基金、诺安进取回报灵活配置混合型证券投资基金、诺安优选回报灵活配置混合型证券投资基金、诺安高端制造股票型证券投资基金、诺安改革趋势灵活配置混合型证券投资基金、诺安瑞鑫定期开放债券型发起式证券投资基金、诺安圆鼎定期开放债券型发起式证券投资基金、诺安鑫享定期开放债券型发起式证券投资基金、诺安联创顺鑫债券型证券投资基金、诺安汇利灵活配置混合型证券投资基金、诺安积极配置混合型证券投资基金、诺安优化配置混合型证券投资基金、诺安浙享定期开放债券型发起式证券投资基金、诺安精选价值混合型证券投资基金、诺安鼎利混合型证券投资基金、诺安恒鑫混合型证券投资基金、诺安恒惠债券型证券投资基金、诺安新兴产业混合型证券投资基金、诺安研究优选混合型证券投资基金等。

4.1.2 基金经理（或基金经理小组）及基金经理助理简介

姓名	职务	任本基金的基金经理（助理）期限		证券从业年限	说明
		任职日期	离任日期		
梅律吾	本基金基金经理	2012 年 7 月 28 日	-	23	硕士，具有基金从业资格。曾任职于长城证券公司、鹏华基金管理有限公司。2005 年 3 月加入诺安基金管理有限公司，历任研究员、基金经理助理、基金经理、研究部副总监、指数投资组副总监，现任指数组负责人。曾于 2007 年 11 月至 2009 年 10 月担任诺安价值增长股票证券投资基金基金经理，2009 年 3 月至 2010 年 10 月担任诺安成长股票型证券投资基金基金经理，2011 年 1 月至 2012 年 7 月担任诺安全球黄金证券投资基金基金经理，2011 年 9 月至 2012 年 11 月担任诺安油气能源股票证券投资基金（LOF）基金经理，2017 年 8 月至 2017 年 10 月任中小板等权重交易型开放式指数证券投资基金基金经理，2017 年 8 月至 2018 年 8

					<p>月任诺安新兴产业交易型开放式指数证券投资基金联接基金基金经理，2015 年 6 月至 2019 年 1 月任诺安中证 500 交易型开放式指数证券投资基金联接基金基金经理，2012 年 7 月至 2019 年 5 月任诺安中证创业成长指数分级证券投资基金基金经理，2017 年 8 月至 2019 年 6 月任上证新兴产业交易型开放式指数证券投资基金基金经理，2014 年 2 月至 2019 年 7 月任诺安中证 500 交易型开放式指数证券投资基金基金经理。2012 年 7 月起任诺安中证 100 指数证券投资基金基金经理，2018 年 8 月起任诺安沪深 300 指数增强型证券投资基金基金经理，2019 年 1 月起任诺安中证 500 指数增强型证券投资基金基金经理，2019 年 5 月起任诺安创业板指数增强型证券投资基金（LOF）基金经理。</p>
--	--	--	--	--	--

注：①此处基金经理的任职日期为公司作出决定并对外公告之日；

②证券从业的含义遵从《证券业从业人员资格管理办法》的相关规定等。

4.2 管理人对报告期内本基金运作合规守信情况的说明

报告期间, 诺安中证 100 指数证券投资基金管理人严格遵守了《中华人民共和国证券投资基金法》及其他有关法律法规, 遵守了《诺安中证 100 指数证券投资基金基金合同》的规定, 遵守了本公司管理制度。本基金投资管理未发生违法违规行为。

4.3 管理人对报告期内公平交易情况的专项说明

4.3.1 公平交易制度和控制方法

根据中国证监会 2011 年修订的《证券投资基金管理公司公平交易制度指导意见》, 本公司更新并完善了《诺安基金管理有限公司公平交易制度》。制度的范围包括境内上市股票、债券的一级市场申购、二级市场交易等投资管理活动, 同时涵盖投资授权、研究分析、投资决策、交易执行、业绩评估等投资管理活动相关的各个环节。

投资研究方面, 公司设立全公司所有投资组合适用的证券备选库, 在此基础上, 不同投资组合根据其投资目标、投资风格和投资范围的不同, 建立不同投资组合的投资对象备选库和交易对手备选库; 公司拥有健全的投资授权制度, 明确投资决策委员会、投资总监、投资组合经理等各投资决策主体的职责和权限划分, 投资组合经理在授权范围内可以自主决策, 超过投资权限的操作需要经过严格的审批程序; 公司建立了统一的研究管理平台, 所有内外部研究报告均通过该研究管理平台发布, 并保障该平台对所有研究员和投资组合经理开放。

交易执行方面, 对于场内交易, 基金管理人在投资交易系统中设置了公平交易功能, 交易中心按照时间优先、价格优先的原则执行所有指令, 如果多个投资组合在同一时点就同一证券下达了相同方向的投资指令, 并且市价在指令限价以内, 投资交易系统自动将该证券的每笔交易报单都自动按比例分拆到各投资组合; 对于债券一级市场申购、非公开发行股票申购等非集中竞价交易的交易分配, 在参与申购之前, 各投资组合经理独立地确定申购价格和数量, 并将申购指令下达给交易中心。公司在获配额度确定后, 按照价格优先的原则进行分配, 如果申购价格相同, 则根据该价位各投资组合的申购数量进行比例分配; 对于银行间市场交易、固定收益平台、交易所大宗交易, 投资组合经理以该投资组合的名义向交易中心下达投资指令, 交易中心向银行间市场或交易对手询价、成交确认, 并根据“时间优先、价格优先”的原则保证各投资组合获得公平的交易机会。

4.3.2 公平交易制度的执行情况

本报告期内, 公平交易制度总体执行情况良好, 未发现违反公平交易制度的情况。此外, 公司对连续四个季度期间内, 公司管理的不同投资组合在日内、3 日内、5 日内的同向交易的交易价差进行了分析, 未发现同向交易价差在上述时间窗口下出现异常的情况。

4.3.3 异常交易行为的专项说明

本基金于本报告期内不存在异常交易行为。本报告期内基金管理人管理的所有投资组合参与的交易所公开竞价同日反向交易成交较少的单边交易量不存在超过该证券当日成交量的 5% 的情况。

4.4 管理人对报告期内基金的投资策略和业绩表现的说明

4.4.1 报告期内基金投资策略和运作分析

2020 年是艰难而又非凡的一年。新冠疫情蔓延全球，对全球经济形成了巨大的冲击。大多数经济体因此出现了衰退。中国率先控制住了疫情，经济得以快速复苏。国内 GDP 全年增长 2.3%，这是全球唯一实现正增长的大型经济体。

国内经济复苏的最大动力来自外贸出口。由于欧美国家受疫情拖累，复工迟缓，中国制造业填补了欧美市场需求。因此实现了外贸出口再度繁荣。其次是国内基建和房地产也推动了经济复苏。国内消费是复苏最薄弱的环节，整体受到了疫情冲击，但是疫情促进了线上消费兴起。概而言之，中国经济战胜了新冠疫情，但复苏不够均衡。

为应对新冠疫情的巨大冲击，各主要经济体都采取了非常宽松的货币与财政政策，释放了天量的流动性。全球股市因此而受益，在经历了一季度快速下跌之后，二季度开启了波澜壮阔的牛市行情。从欧美到亚洲新兴市场，各国股市都在沸腾。全球主要股指都创出了新高。

2020 年 A 股市场行情较好，但 A 股行情结构分化也达到了极致。全年消费股和科技股领涨 A 股市场；金融股与周期股徘徊不前，甚至逆市下跌。从市场风格来看，成长股与价值股的分化也是前所未有的。上证 50 指数全年涨幅 18.85%，创业板指数全年涨幅 64.96%。由此可见其中的分化程度。

中证 100 指数属于大盘价值风格。金融股配置比例高达 1/3，科技股配置比例非常低。因此市场表现较为平淡，全年涨幅 24.09%。

本基金底仓复制中证 100 指数，在此基础上参与新股网下申购，因此增厚了收益。全年净值收益率超过 40%，为持有人创造了比较满意的投资回报。

4.4.2 报告期内基金的业绩表现

截至报告期末，诺安中证 100 指数 A 基金份额净值为 2.086 元，本报告期基金份额净值增长率为 41.37%，同期业绩比较基准收益率为 22.99%；

截至报告期末，诺安中证 100 指数 C 基金份额净值为 2.085 元，本报告期基金份额净值增长率为 12.34%，同期业绩比较基准收益率为 10.50%。

注：诺安中证 100 指数 C 的基金份额净值增长率及同期业绩比较基准收益率自 2020 年 10

月 28 日起计算。

4.5 管理人对宏观经济、证券市场及行业走势的简要展望

展望 2021 年度，新冠疫苗大面积推广使用后，新冠疫情逐渐消退。全球经济复苏是大概率事件。在经济复苏的同时，各国应对新冠疫情冲击的宽松政策也将逐渐退出。宽松政策退出的节奏与经济复苏节奏基本同步。

中国经济延续 2020 下半年以来的复苏趋势，但是结构会有变化。欧美国家全面复工以后，从中国进口的需求会有所减少，因此火热的外贸出口会有所降温。

另外国内基建和房地产投资也会放缓节奏。国内疫情彻底消退后，消费会进一步复苏。整体而言，2021 年国内经济复苏会更加均衡。

2021 年度全球经济复苏伴随宽松政策退出，通胀和利率上行是大势所趋，全球股市将面临不再宽松的流动性环境，支持股票高估值的低利率环境也将不复存在。因此股票估值泡沫压缩也是大势所趋。

国内 A 股市场同样如此。中国成功控制了新冠疫情，经济得以快速复苏。为此付出的代价是信用大扩张和杠杆率大幅上升。2021 年信用收缩和降低杠杆率将成为必然选择。因此不能期待 A 股牛市继续高歌猛进。

2021 年 A 股消化高估值泡沫在所难免，首当其冲的是科技股和消费股。而金融股和周期股本来就是低估值，当然没有估值泡沫需要消化。因此金融股和周期股有望成为 A 股市场的避风港湾。

中证 100 指数高比例配置了金融股和周期股，因此 2021 年仍然值得期待。本基金在复制中证 100 指数的基础上，积极参与新股网下申购，努力为持有人创造满意的投资回报。

4.6 管理人内部有关本基金的监察稽核工作情况

在内部监察工作中，本着合法合规运作、最大限度保障基金份额持有人利益的宗旨，本基金管理人建立并完善了以合规、监察、稽核为主导的工作体系和流程。合规管理部门依照独立、客观、公正的原则，认真履行职责，严格按照监察稽核工作计划、方法和程序开展工作，确保了公司勤勉尽责地管理基金资产。

本年度基金管理人合规管理、内部风险控制、监察稽核的具体情况如下：

合规管理方面，基金管理人积极开展法律法规的宣导及培训，督促各业务部门落实监管要求，持续完善公司内部制度建设，防范各类合规风险。风险控制方面，基金管理人对基金的日常投资运作进行持续的监督管理，加强基金流动性风险管理，确保基金资产的合规运作。监察稽核方面，根据中国证监会和公司内部控制制度的要求，基金管理人在报告期内通过定期稽核和专项

稽核等方式对公司内部控制制度、业务操作流程、基金销售、宣传推介、投资运作、后台保障、反洗钱等公司业务环节和工作岗位进行了重点监控与稽核。对于每次监察稽核工作中发现的问题，都责成各相关部门认真总结、提出整改意见和措施，切实进行改善，并由合规管理部门跟踪问题的处理情况。同时，基金管理人督促市场部门利用各种机会，通过多种渠道，以形式多样的方式，做好投资者教育工作。

本报告期内，本基金管理人所管理的基金整体运作合法合规，无内幕交易和不正当关联交易，保障了基金份额持有人的利益。本基金管理人承诺将一如既往地本着诚实信用、勤勉尽责的原则管理和运用基金资产，在合规运作、稳健经营的基础上，为基金份额持有人谋求最大利益。

4.7 管理人对报告期内基金估值程序等事项的说明

报告期内，本基金管理人严格遵守《企业会计准则》、《证券投资基金会计核算业务指引》以及《中国证监会关于证券投资基金估值业务的指导意见》等相关法律法规的规定和基金合同的约定，日常估值由本基金管理人与本基金托管人一同进行，基金份额净值由本基金管理人完成估值后，经本基金托管人复核无误后由本基金管理人对外公布。月末、年中和年末估值复核与基金会计账务的核对同时进行。

报告期内，公司制定了证券投资基金的估值政策和程序，并由研究部、基金运营部、监察稽核部、风险控制部、权益投资事业部、固定收益事业部及基金经理等组成了估值小组，负责研究、指导基金估值业务。估值小组成员均为公司各部门人员，均具有基金从业资格、专业胜任能力和相关工作经验，且之间不存在任何重大利益冲突。基金经理作为公司估值小组的成员，不介入基金日常估值业务，但应参加估值小组会议，可以提议测算某一投资品种的估值调整影响，并有权表决有关议案但仅享有一票表决权，从而将其影响程度进行适当限制，保证基金估值的公平、合理，保持估值政策和程序的一贯性。

报告期内，本基金未签约与估值相关的定价服务。

4.8 管理人对报告期内基金利润分配情况的说明

1、在符合有关基金分红条件的前提下，本基金每年收益分配次数最多为六次，每次分配比例不得低于该次可供分配利润的 20%；并且红利发放日距离收益分配基准日（即可供分配利润计算截止日）的时间应不超过 15 个工作日；若《基金合同》生效不满 3 个月可不进行收益分配；

2、本基金收益分配方式分两种：现金分红与红利再投资，投资者可选择现金红利或将现金红利按除权日的基金份额净值自动转为相应类别的基金份额进行再投资；投资者可对 A 类基金份额和 C 类基金份额分别选择不同的收益分配方式；若投资者不选择，本基金默认的收益分配方式是现金分红；

3、基金收益分配后基金份额净值不能低于面值：即基金收益分配基准日的任一类基金份额净值减去每单位该类基金份额收益分配金额后不能低于面值；

4、由于本基金 A 类基金份额不收取销售服务费，而 C 类基金份额收取销售服务费，各基金份额类别对应的可分配收益将有所不同。本基金同一类别的每一基金份额享有同等分配权；

根据上述分配原则及基金实际运作情况, 2020 年 03 月 04 日, 本基金管理人发布了《诺安中证 100 指数证券投资基金 2020 年度第一次分红公告》，对权益登记日在管理人登记在册的本基金全体基金份额持有人分配收益。本次诺安中证 100 指数证券投资基金分配利润 20,192,455.01 元，方案为按每 10 份基金份额派发红利 1.20 元。

4.9 报告期内管理人对本基金持有人数或基金资产净值预警情形的说明

本报告期内，本基金未出现连续二十个工作日出现基金份额持有人数量不满二百人或者基金资产净值低于五千万元的情形。

§5 托管人报告

5.1 报告期内本基金托管人遵规守信情况声明

本报告期内，本基金托管人在对诺安中证 100 指数证券投资基金的托管过程中，严格遵守《证券投资基金法》及其他法律法规和基金合同的有关规定，不存在任何损害基金份额持有人利益的行为，完全尽职尽责地履行了基金托管人应尽的义务。

5.2 托管人对报告期内本基金投资运作遵规守信、净值计算、利润分配等情况的说明

本报告期内，诺安中证 100 指数证券投资基金的管理人——诺安基金管理有限公司在诺安中证 100 指数证券投资基金的投资运作、基金资产净值计算、基金份额申购赎回价格计算、基金费用开支等问题上，不存在任何损害基金份额持有人利益的行为，在各重要方面的运作严格按照基金合同的规定进行。

5.3 托管人对本年度报告中财务信息等内容的真实、准确和完整发表意见

本托管人依法对诺安基金管理有限公司编制和披露的诺安中证 100 指数证券投资基金 2020 年年度报告中财务指标、净值表现、利润分配情况、财务会计报告、投资组合报告等内容进行了核查，以上内容真实、准确和完整。

§6 审计报告

6.1 审计报告基本信息

财务报表是否经过审计	是
审计意见类型	标准无保留意见
审计报告编号	毕马威华振审字第 2102216 号

6.2 审计报告的基本内容

审计报告标题	审计报告
审计报告收件人	诺安中证 100 指数证券投资基金全体基金份额持有人
审计意见	<p>我们审计了后附的诺安中证 100 指数证券投资基金（以下简称“该基金”）财务报表，包括 2020 年 12 月 31 日的资产负债表、2020 年度的利润表、所有者权益（基金净值）变动表以及相关财务报表附注。</p> <p>我们认为，后附的财务报表在所有重大方面按照中华人民共和国财政部颁布的企业会计准则、在财务报表附注 7.4.2 中所列示的中国证券监督管理委员会（以下简称“中国证监会”）和中国证券投资基金业协会发布的有关基金行业实务操作的规定编制，公允反映了该基金 2020 年 12 月 31 日的财务状况以及 2020 年度的经营成果和基金净值变动情况。</p>
形成审计意见的基础	我们按照中国注册会计师审计准则（以下简称“审计准则”）的规定执行了审计工作。审计报告的“注册会计师对财务报表审计的责任”部分进一步阐述了我们在这些准则下的责任。按照中国注册会计师职业道德守则，我们独立于该基金，并履行了职业道德方面的其他责任。我们相信，我们获取的审计证据是充分、适当的，为发表审计意见提供了基础。
强调事项	—
其他事项	—
其他信息	<p>该基金管理人诺安基金管理有限公司管理层对其他信息负责。其他信息包括该基金 2019 年年度报告中涵盖的信息，但不包括财务报表和我们的审计报告。</p> <p>我们对财务报表发表的审计意见不涵盖其他信息，我们也不对其他信息发表任何形式的鉴证结论。</p> <p>结合我们对财务报表的审计，我们的责任是阅读其他信息，在此过程中，考虑其他信息是否与财务报表或我们在审计过程中了解到的情况存在重大不一致或者似乎存在重大错报。</p>

	<p>基于我们已执行的工作，如果我们确定其他信息存在重大错报，我们应当报告该事实。在这方面，我们无任何事项需要报告。</p>
<p>管理层和治理层对财务报表的责任</p>	<p>该基金管理人诺安基金管理有限公司管理层负责按照中华人民共和国财政部颁布的企业会计准则及财务报表附注 7.4.2 中所列示的中国证监会和中国证券投资基金业协会发布的有关基金行业实务操作的规定编制财务报表，使其实现公允反映，并设计、执行和维护必要的内部控制，以使财务报表不存在由于舞弊或错误导致的重大错报。</p> <p>在编制财务报表时，该基金管理人诺安基金管理有限公司管理层负责评估该基金的持续经营能力，披露与持续经营相关的事项(如适用)，并运用持续经营假设，除非该基金计划进行清算、终止运营或别无其他现实的选择。</p> <p>该基金管理人诺安基金管理有限公司治理层负责监督该基金的财务报告过程。</p>
<p>注册会计师对财务报表审计的责任</p>	<p>我们的目标是对财务报表整体是否不存在由于舞弊或错误导致的重大错报获取合理保证，并出具包含审计意见的审计报告。合理保证是高水平的保证，但并不能保证按照审计准则执行的审计在某一重大错报存在时总能发现。错报可能由于舞弊或错误导致，如果合理预期错报单独或汇总起来可能影响财务报表使用者依据财务报表作出的经济决策，则通常认为错报是重大的。</p> <p>在按照审计准则执行审计工作的过程中，我们运用职业判断，并保持职业怀疑。同时，我们也执行以下工作：</p> <p>(1) 识别和评估由于舞弊或错误导致的财务报表重大错报风险，设计和实施审计程序以应对这些风险，并获取充分、适当的审计证据，作为发表审计意见的基础。由于舞弊可能涉及串通、伪造、</p>

	<p>故意遗漏、虚假陈述或凌驾于内部控制之上，未能发现由于舞弊导致的重大错报的风险高于未能发现由于错误导致的重大错报的风险。</p> <p>(2) 了解与审计相关的内部控制，以设计恰当的审计程序，但目的并非对内部控制的有效性发表意见。</p> <p>(3) 评价该基金管理人诺安基金管理有限公司管理层选用会计政策的恰当性和作出会计估计及相关披露的合理性。</p> <p>(4) 对该基金管理人诺安基金管理有限公司管理层使用持续经营假设的恰当性得出结论。同时，根据获取的审计证据，就可能导致对该基金持续经营能力产生重大疑虑的事项或情况是否存在重大不确定性得出结论。如果我们得出结论认为存在重大不确定性，审计准则要求我们在审计报告中提请报表使用者注意财务报表中的相关披露；如果披露不充分，我们应当发表非无保留意见。我们的结论基于截至审计报告日可获得的信息。然而，未来的事项或情况可能导致该基金不能持续经营。</p> <p>(5) 评价财务报表的总体列报、结构和内容（包括披露），并评价财务报表是否公允反映相关交易和事项。</p> <p>我们与该基金管理人诺安基金管理有限公司治理层就计划的审计范围、时间安排和重大审计发现等事项进行沟通，包括沟通我们在审计中识别出的值得关注的内部控制缺陷。</p>	
会计师事务所的名称	毕马威华振会计师事务所(特殊普通合伙)	
注册会计师的姓名	左艳霞	张婷
会计师事务所的地址	中国 北京	

审计报告日期	2021 年 3 月 29 日
--------	-----------------

§7 年度财务报表

7.1 资产负债表

会计主体：诺安中证 100 指数证券投资基金

报告截止日：2020 年 12 月 31 日

单位：人民币元

资产	附注号	本期末 2020 年 12 月 31 日	上年度末 2019 年 12 月 31 日
资产：			
银行存款	7.4.7.1	25,396,531.40	20,056,866.52
结算备付金		112,346.59	474,549.12
存出保证金		27,818.08	84,321.12
交易性金融资产	7.4.7.2	360,641,180.98	307,969,412.33
其中：股票投资		360,641,180.98	307,969,412.33
基金投资		-	-
债券投资		-	-
资产支持证券投资		-	-
贵金属投资		-	-
衍生金融资产	7.4.7.3	-	-
买入返售金融资产	7.4.7.4	-	-
应收证券清算款		486,505.77	-
应收利息	7.4.7.5	2,470.57	3,782.74
应收股利		-	-
应收申购款		325,689.92	271,012.52
递延所得税资产		-	-
其他资产	7.4.7.6	-	-
资产总计		386,992,543.31	328,859,944.35
负债和所有者权益	附注号	本期末 2020 年 12 月 31 日	上年度末 2019 年 12 月 31 日
负 债：			

短期借款		-	-
交易性金融负债		-	-
衍生金融负债	7.4.7.3	-	-
卖出回购金融资产款		-	-
应付证券清算款		-	-
应付赎回款		776,702.74	917,132.31
应付管理人报酬		231,828.34	203,598.61
应付托管费		46,365.67	40,719.72
应付销售服务费		4,388.58	-
应付交易费用	7.4.7.7	55,678.30	148,420.24
应交税费		-	-
应付利息		-	-
应付利润		-	-
递延所得税负债		-	-
其他负债	7.4.7.8	37,351.86	38,052.04
负债合计		1,152,315.49	1,347,922.92
所有者权益：			
实收基金	7.4.7.9	184,957,381.85	205,337,167.74
未分配利润	7.4.7.10	200,882,845.97	122,174,853.69
所有者权益合计		385,840,227.82	327,512,021.43
负债和所有者权益总计		386,992,543.31	328,859,944.35

注：报告截止日 2020 年 12 月 31 日，诺安中证 100 指数 A 基金份额净值 2.086 元，基金份额总额 177,449,303.05 份；诺安中证 100 指数 C 基金份额净值 2.085 元，基金份额总额 7,508,078.80 份。诺安中证 100 指数份额总额合计为 184,957,381.85 份。

7.2 利润表

会计主体：诺安中证 100 指数证券投资基金

本报告期：2020 年 1 月 1 日至 2020 年 12 月 31 日

单位：人民币元

项目	附注号	本期	上年度可比期间
----	-----	----	---------

		2020 年 1 月 1 日至 2020 年 12 月 31 日	2019 年 1 月 1 日至 2019 年 12 月 31 日
一、收入		106,346,133.38	81,924,839.92
1.利息收入		103,355.63	134,641.11
其中：存款利息收入	7.4.7.11	103,355.63	134,641.11
债券利息收入		-	-
资产支持证券利息收入		-	-
买入返售金融资产收入		-	-
证券出借利息收入		-	-
其他利息收入		-	-
2.投资收益（损失以“-”填列）		53,974,993.62	41,889,814.82
其中：股票投资收益	7.4.7.12	47,730,927.94	37,366,753.96
基金投资收益		-	-
债券投资收益	7.4.7.13	-	-
资产支持证券投资收益		-	-
贵金属投资收益	7.4.7.14	-	-
衍生工具收益	7.4.7.15	-	-
股利收益	7.4.7.16	6,244,065.68	4,523,060.86
3.公允价值变动收益（损失以“-”号填列）	7.4.7.17	51,893,968.98	39,481,632.81
4.汇兑收益（损失以“-”号填列）		-	-
5.其他收入（损失以“-”号填列）	7.4.7.18	373,815.15	418,751.18
减：二、费用		3,447,975.03	3,026,865.02
1. 管理人报酬	7.4.10.2.1	2,133,369.18	1,669,870.91
2. 托管费	7.4.10.2.2	426,673.85	333,974.16
3. 销售服务费	7.4.10.2.3	5,271.85	-

4. 交易费用	7.4.7.19	722,389.15	867,776.95
5. 利息支出		-	-
其中：卖出回购金融资产支出		-	-
6. 税金及附加		-	-
7. 其他费用	7.4.7.20	160,271.00	155,243.00
三、利润总额（亏损总额以“-”号填列）		102,898,158.35	78,897,974.90
减：所得税费用		-	-
四、净利润（净亏损以“-”号填列）		102,898,158.35	78,897,974.90

7.3 所有者权益（基金净值）变动表

会计主体：诺安中证 100 指数证券投资基金

本报告期：2020 年 1 月 1 日至 2020 年 12 月 31 日

单位：人民币元

项目	本期 2020 年 1 月 1 日至 2020 年 12 月 31 日		
	实收基金	未分配利润	所有者权益合计
一、期初所有者权益（基金净值）	205,337,167.74	122,174,853.69	327,512,021.43
二、本期经营活动产生的基金净值变动数（本期利润）	-	102,898,158.35	102,898,158.35
三、本期基金份额交易产生的基金净值变动数（净值减少以“-”号填列）	-20,379,785.89	-3,997,711.06	-24,377,496.95
其中：1. 基金申购款	163,985,144.20	100,880,442.36	264,865,586.56
2. 基金赎回款	-184,364,930.09	-104,878,153.42	-289,243,083.51

四、本期向基金份额持有人分配利润产生的基金净值变动（净值减少以“-”号填列）	-	-20,192,455.01	-20,192,455.01
五、期末所有者权益（基金净值）	184,957,381.85	200,882,845.97	385,840,227.82
项目	上年度可比期间		
	2019年1月1日至2019年12月31日		
	实收基金	未分配利润	所有者权益合计
一、期初所有者权益（基金净值）	157,645,934.30	15,977,998.73	173,623,933.03
二、本期经营活动产生的基金净值变动数（本期利润）	-	78,897,974.90	78,897,974.90
三、本期基金份额交易产生的基金净值变动数（净值减少以“-”号填列）	47,691,233.44	27,298,880.06	74,990,113.50
其中：1. 基金申购款	257,903,875.70	117,697,302.85	375,601,178.55
2. 基金赎回款	-210,212,642.26	-90,398,422.79	-300,611,065.05
四、本期向基金份额持有人分配利润产生的基金净值变动（净值减少以“-”号填列）	-	-	-
五、期末所有者权益（基金净值）	205,337,167.74	122,174,853.69	327,512,021.43

报表附注为财务报表的组成部分。

本报告 7.1 至 7.4 财务报表由下列负责人签署：

齐斌

田冲

薛有为

基金管理人负责人

主管会计工作负责人

会计机构负责人

7.4 报表附注

7.4.1 基金基本情况

诺安中证 100 指数证券投资基金(以下简称“本基金”)经中国证券监督管理委员会(以下简称“中国证监会”)《关于核准诺安中证 100 指数证券投资基金募集的批复》(证监许可

(2009)864 号) 批准,由诺安基金管理有限公司依照《中华人民共和国证券投资基金法》及其配套规则和《诺安中证 100 指数证券投资基金基金合同》发售,基金合同于 2009 年 10 月 27 日生效。本基金为契约型开放式,存续期限不定,首次设立募集规模为 2,109,735,626.33 份基金份额,其中认购资金利息折合 153,387.68 份基金份额。本基金的基金管理人为诺安基金管理有限公司,基金托管人为中国工商银行股份有限公司。

本基金于 2020 年 10 月 28 日起进行基金份额分级,分级后本基金设两级基金份额:A 级基金份额和 C 级基金份额。A 级基金份额的基金代码为 320010(与分级前基金代码相同),基金简称“诺安中证 100 指数 A”;C 级基金份额代码为 010351,基金简称“诺安中证 100 指数 C”。两级基金份额适用相同的管理费率、托管费率。本基金 A 类基金份额在申购时收取申购费用,但不从该类别基金资产中计提销售服务费;C 类基金份额在申购时不收取申购费用,而是从该类别基金资产中计提销售服务费。

根据《中华人民共和国证券投资基金法》及其配套规则、《诺安中证 100 指数证券投资基金基金合同》和《诺安中证 100 指数证券投资基金招募说明书》的有关规定,本基金投资于具有良好流动性的金融工具,包括中证 100 指数成份股、备选成份股、新股(如首次公开发行或增发)、债券,以及经中国证监会批准的允许本基金投资的其他金融工具。本基金投资于股票组合的比例为基金资产净值的 90%-95%,其中投资于相关标的指数成份股及备选成份股的组合比例不低于非现金基金资产的 80%。基金持有现金以及到期日在 1 年以内的政府债券的比例不低于基金资产净值的 5%,其中,现金不包括结算备付金、存出保证金、应收申购款等。。此外,如法律法规或监管机构以后允许基金投资其他品种,基金管理人在履行适当程序后,可以将其纳入投资范围。

7.4.2 会计报表的编制基础

本基金以持续经营为基础编制财务报表。本财务报表符合中华人民共和国财政部(以下简称“财政部”)颁布的企业会计准则的要求,同时亦按照中国证券监督管理委员会(以下简称“中国证监会”)颁布的《证券投资基金信息披露 XBRL 模板第 3 号<年度报告和中期报告>》以及中国证券投资基金业协会于 2012 年 11 月 16 日颁布的《证券投资基金会计核算业务指引》编制财务报表。

7.4.3 遵循企业会计准则及其他有关规定的声明

本财务报表符合财政部颁布的企业会计准则及附注 7.4.2 中所列示的中国证监会和中国证券投资基金业协会发布的有关基金行业实务操作的规定要求，真实、完整地反映了本基金 2020 年 12 月 31 日的财务状况、2020 年度的经营成果和基金净值变动情况。

7.4.4 重要会计政策和会计估计

7.4.4.1 会计年度

本基金的会计年度自公历 1 月 1 日起至 12 月 31 日止。

7.4.4.2 记账本位币

本基金的记账本位币为人民币，编制财务报表采用的货币为人民币。本基金选定记账本位币的依据是主要业务收支的计价和结算币种。

7.4.4.3 金融资产和金融负债的分类

本基金在初始确认时按取得资产或承担负债的目的，把金融资产和金融负债分为不同类别：以公允价值计量且其变动计入当期损益的金融资产和金融负债、应收款项、持有至到期投资、可供出售金融资产和其他金融负债。本基金现无金融资产分类为持有至到期投资和可供出售金融资产。本基金现无金融负债分类为以公允价值计量且其变动计入当期损益的金融负债。

本基金持有的股票投资、债券投资分类为以公允价值计量且其变动计入当期损益的金融资产。以公允价值计量且其变动计入当期损益的金融资产在资产负债表中以交易性金融资产列示。

7.4.4.4 金融资产和金融负债的初始确认、后续计量和终止确认

金融资产和金融负债在本基金成为相关金融工具合同条款的一方时，于资产负债表内确认。

在初始确认时，金融资产及金融负债均以公允价值计量。对于以公允价值计量且其变动计入当期损益的金融资产或金融负债，相关交易费用直接计入当期损益；对于其他类别的金融资产或金融负债，相关交易费用计入初始确认金额。

初始确认后，金融资产和金融负债的后续计量如下：

以公允价值计量且其变动计入当期损益的金融资产和金融负债以公允价值计量，公允价值变动形成的利得或损失计入当期损益。

应收款项以实际利率法按摊余成本计量。

除以公允价值计量且其变动计入当期损益的金融负债以外的金融负债采用实际利率法按摊余成本进行后续计量。

满足下列条件之一时，本基金终止确认该金融资产：

收取该金融资产现金流量的合同权利终止；

该金融资产已转移，且本基金将金融资产所有权上几乎所有的风险和报酬转移给转入方；

该金融资产已转移，虽然本基金既没有转移也没有保留金融资产所有权上几乎所有的风险和报酬，但是放弃了对该金融资产控制。

金融资产整体转移满足终止确认条件的，本基金将下列两项金额的差额计入当期损益：

所转移金融资产的账面价值

因转移而收到的对价

金融负债的现时义务全部或部分已经解除的，本基金终止确认该金融负债或其一部分。

7.4.4.5 金融资产和金融负债的估值原则

除特别声明外，本基金按下述原则计量公允价值：

公允价值是指市场参与者在计量日发生的有序交易中，出售一项资产所能收到或者转移一项负债所需支付的价格。

本基金在确定相关金融资产和金融负债的公允价值时，根据企业会计准则的规定采用在当前情况下适用并且有足够可利用数据和其他信息支持的估值技术。

存在活跃市场且能够获取相同资产或负债报价的金融工具，在估值日有报价的，除会计准则规定的情况外，将该报价不加调整地应用于该资产或负债的公允价值计量；估值日无报价且最近交易日后未发生影响公允价值计量的重大事件的，采用最近交易日的报价确定公允价值。有充足证据表明估值日或最近交易日的报价不能真实反映公允价值的，对报价进行调整，确定公允价值。与上述金融工具相同，但具有不同特征的，以相同资产或负债的公允价值为基础，并在估值技术中考虑不同特征因素的影响。特征是指对资产出售或使用的限制等，如果该限制是针对资产持有者的，那么在估值技术中不应将该限制作为特征考虑。此外，本基金不考虑因其大量持有相关资产或负债所产生的溢价或折价。

对不存在活跃市场的金融工具，采用在当前情况下适用并且有足够可利用数据和其他信息支持的估值技术确定公允价值。采用估值技术确定公允价值时，优先使用可观察输入值，只有在无法取得相关资产或负债可观察输入值或取得不切实可行的情况下，才可以使用不可观察输入值。

如经济环境发生重大变化或证券发行人发生影响证券价格的重大事件，参考类似投资品种的现行市价及重大变化等因素，对估值进行调整并确定公允价值。

7.4.4.6 金融资产和金融负债的抵销

金融资产和金融负债在资产负债表内分别列示，没有相互抵销。但是，同时满足下列条件

的，以相互抵销后的净额在资产负债表内列示：

本基金具有抵销已确认金额的法定权利，且该种法定权利是当前可执行的；

本基金计划以净额结算，或同时变现该金融资产和清偿该金融负债。

7.4.4.7 实收基金

实收基金为对外发行基金份额所募集的总金额在扣除损益平准金分摊部分后的余额。由于基金份额折算引起的实收基金份额变动于基金份额折算日根据折算前的基金份额数及确定的折算比例计算认列。由于申购和赎回引起的实收基金份额变动分别于基金申购确认日及基金赎回确认日认列。上述申购和赎回分别包括基金转换所引起的转入基金的实收基金增加和转出基金的实收基金减少。

7.4.4.8 损益平准金

损益平准金核算在基金份额发生变动时，申购、赎回、转入、转出及红利再投资等款项中包含的未分配利润和公允价值变动损益，包括已实现损益平准金和未实现损益平准金。已实现损益平准金指根据交易申请日申购或赎回款项中包含的按累计未分配的已实现损益占基金净值比例计算的金额。未实现损益平准金指根据交易申请日申购或赎回款项中包含的按累计未分配的未实现损益占基金净值比例计算的金额。损益平准金于基金申购确认日或基金赎回确认日进行确认和计量，并于会计期末全额转入“未分配利润”。

7.4.4.9 收入/(损失)的确认和计量

股票投资收益、债券投资收益按相关金融资产于处置日成交金额与其成本的差额确认。

股利收益按上市公司宣告的分红派息比例计算的金额扣除应由上市公司代扣代缴的个人所得税后的净额确认。

债券利息收入按债券投资的票面价值与票面利率计算的金额扣除应由发行债券的企业代扣代缴的个人所得税后的净额确认，在债券实际持有期内逐日计提。贴息债视同到期一次性还本付息的附息债，根据其发行价、到期价和发行期限按直线法推算内含票面利率后，逐日计提利息收入。如票面利率与实际利率出现重大差异，按实际利率计算利息收入。

利息收入是按借出货币资金的时间和实际利率计算确定。

买入返售金融资产收入按到期应收或实际收到的金额与初始确认金额的差额，在资金实际占用期间内按实际利率法逐日确认，直线法与实际利率法确定的收入差异较小的可采用直线法。公允价值变动收益/(损失)核算基金持有的采用公允价值模式计量的以公允价值计量且变动计入当期损益的金融资产、以公允价值计量且变动计入当期损益的金融负债等公允价值变动形成的应计

入当期损益的利得或损失。

7.4.4.10 费用的确认和计量

本基金的管理人报酬、托管费和销售服务费在费用涵盖期间按基金合同约定的费率和计算方法逐日确认。

本基金的交易费用用于进行股票、债券等交易发生时按照确定的金额确认。

本基金的利息支出按资金的本金和适用利率逐日计提。

卖出回购金融资产利息支出按到期应付或实际支付的金额与初始确认金额的差额，在资金实际占用期间内以实际利率法逐日确认，直线法与实际利率法确定的支出差异较小的可采用直线法。

本基金的其他费用如无需在受益期内预提或分摊，则于发生时直接计入基金损益；如需采用预提或待摊的方法，预提或待摊时计入基金损益。

7.4.4.11 基金的收益分配政策

(a) 在符合有关基金分红条件的前提下，本基金每年收益分配次数最多为六次，每次分配比例不得低于该次可供分配利润的 20%；并且红利发放日距离收益分配基准日（即可供分配利润计算截止日）的时间应不超过 15 个工作日；若《基金合同》生效不满 3 个月可不进行收益分配；

(b) 本基金收益分配方式分两种：现金分红与红利再投资，投资者可选择现金红利或将现金红利按除权日的基金份额净值自动转为相应类别的基金份额进行再投资；投资者可对 A 类基金份额和 C 类基金份额分别选择不同的收益分配方式；若投资者不选择，本基金默认的收益分配方式是现金分红；

(c) 基金收益分配后基金份额净值不能低于面值：即基金收益分配基准日的任一类基金份额净值减去每单位该类基金份额收益分配金额后不能低于面值；

(d) 由于本基金 A 类基金份额不收取销售服务费，而 C 类基金份额收取销售服务费，各基金份额类别对应的可分配收益将有所不同。本基金同一类别的每一基金份额享有同等分配权；

(e) 法律法规或监管机关另有规定的，从其规定。

7.4.4.12 分部报告

本基金以内部组织结构、管理要求、内部报告制度为依据确定经营分部，以经营分部为基础确定报告分部。

本基金目前以一个经营分部运作，不需要进行分部报告的披露。

7.4.4.13 其他重要的会计政策和会计估计

对于证券交易所上市的股票，若出现重大事项停牌或交易不活跃(包括涨跌停时的交易不活

跃)等情况,本基金根据中国证监会公告〔2017〕13号《中国证券监督管理委员会关于证券投资基金估值业务的指导意见》,根据具体情况采用《关于发布中基协(AMAC)基金行业股票估值指数的通知》提供的指数收益法、市盈率法、现金流量折现法等估值技术进行估值。

对于在发行时明确一定期限限售期的股票,包括但不限于非公开发行股票、首次公开发行股票时公司股东公开发售股份、通过大宗交易取得的带限售期的股票等,不包括停牌、新发行未上市、回购交易中的质押券等流通受限股票,根据中基协发〔2017〕6号《关于发布〈证券投资基金投资流通受限股票估值指引(试行)〉的通知》,在估值日按照流通受限股票计算公式确定估值日流通受限股票的价值。

根据《中国证券投资基金业协会估值核算工作小组关于2015年1季度固定收益品种的估值处理标准》,在上海证券交易所、深圳证券交易所及银行间同业市场上市交易或挂牌转让的固定收益品种(估值处理标准另有规定的除外),采用第三方估值机构提供的价格数据进行估值。

7.4.5 会计政策和会计估计变更以及差错更正的说明

7.4.5.1 会计政策变更的说明

本基金在本年度未发生重大会计政策变更。

7.4.5.2 会计估计变更的说明

本基金在本年度未发生重大会计估计变更。

7.4.5.3 差错更正的说明

本基金在本年度未发生重大会计差错更正。

7.4.6 税项

根据财政部、国家税务总局财税〔2002〕128号《关于开放式证券投资基金有关税收问题的通知》、财税〔2004〕78号文《关于证券投资基金税收政策的通知》、财税〔2012〕85号文《财政部、国家税务总局、证监会关于实施上市公司股息红利差别化个人所得税政策有关问题的通知》、财税〔2015〕101号《财政部、国家税务总局、证监会关于上市公司股息红利差别化个人所得税政策有关问题的通知》、财税〔2005〕103号文《关于股权分置试点改革有关税收政策问题的通知》、上证交字〔2008〕16号《关于做好调整证券交易印花税税率相关工作的通知》及深圳证券交易所于2008年9月18日发布的《深圳证券交易所关于做好证券交易印花税征收方式调整工作的通知》、财税〔2008〕1号文《财政部、国家税务总局关于企业所得税若干优惠政策的通知》、财税〔2016〕36号文《财政部、国家税务总局关于全面推开营业税改征增值税试点的通知》、财税〔2016〕46号《关于进一步明确全面推开营改增试点金融业有关政策的通知》、

财税〔2016〕70号《关于金融机构同业往来等增值税政策的补充通知》、财税〔2016〕140号文《关于明确金融、房地产开发、教育辅助服务等增值税政策的通知》、财税〔2017〕2号文《关于资管产品增值税政策有关问题的补充通知》、财税〔2017〕56号《关于资管产品增值税有关问题的通知》及其他相关税务法规和实务操作，本基金适用的主要税项列示如下：

(a)对证券投资基金管理人运用基金买卖股票、债券的差价收入，暂不征收企业所得税。

(b)自2016年5月1日起，在全国范围内全面推开营业税改征增值税（以下称营改增）试点，建筑业、房地产业、金融业、生活服务业等全部营业税纳税人，纳入试点范围，由缴纳营业税改为缴纳增值税。

2018年1月1日（含）以后，资管产品管理人（以下称管理人）运营资管产品过程中发生的增值税应税行为，以管理人为增值税纳税人，暂适用简易计税方法，按照3%的征收率缴纳增值税。对资管产品在2018年1月1日以前运营过程中发生的增值税应税行为，未缴纳增值税的，不再缴纳；已缴纳增值税的，已纳税额从管理人以后月份的增值税应纳税额中抵减。

证券投资基金管理人运用基金买卖股票、债券收入取得的金融商品转让收入免征增值税；对国债、地方政府债利息收入以及金融同业往来取得的利息收入免征增值税；同业存款利息收入免征增值税以及一般存款利息收入不征收增值税。

(c)基金作为流通股股东在股权分置改革过程中收到由非流通股股东支付的股份、现金对价，暂免征收印花税、企业所得税和个人所得税。

(d)对基金从上市公司取得的股息、红利所得，由上市公司在向基金支付上述收入时代扣代缴20%的个人所得税。自2013年1月1日起，对所取得的股息红利收入根据持股期限差别化计算个人所得税的应纳税所得额：持股期限在1个月以内（含1个月）的，其股息红利所得全额计入应纳税所得额；持股期限在1个月以上至1年（含1年）的，暂减按50%计入应纳税所得额；持股期限超过1年的，暂免征收个人所得税。对基金持有的上市公司限售股，解禁后取得的股息、红利收入，按照上述规定计算纳税，持股时间自解禁日起计算；解禁前取得的股息、红利收入继续暂减按50%计入个人所得税应纳税所得额。

(e)基金卖出股票按0.1%的税率缴纳股票交易印花税，买入股票不征收股票交易印花税。

(f)对投资者从证券投资基金分配中取得的收入，暂不征收企业所得税。

(g)对基金在2018年1月1日（含）以后运营过程中缴纳的增值税，分别按照证券投资基金管理人所在地适用的税率，计算缴纳城市维护建设税、教育费附加和地方教育费附加。

7.4.7 重要财务报表项目的说明

7.4.7.1 银行存款

单位：人民币元

项目	本期末 2020 年 12 月 31 日	上年度末 2019 年 12 月 31 日
活期存款	25,396,531.40	20,056,866.52
定期存款	-	-
其中：存款期限 1 个月以内	-	-
存款期限 1-3 个月	-	-
存款期限 3 个月以上	-	-
其他存款	-	-
合计：	25,396,531.40	20,056,866.52

7.4.7.2 交易性金融资产

单位：人民币元

项目	本期末 2020 年 12 月 31 日		
	成本	公允价值	公允价值变动
股票	271,763,597.04	360,641,180.98	88,877,583.94
贵金属投资-金交所 黄金合约	-	-	-
债券	交易所市场	-	-
	银行间市场	-	-
	合计	-	-
资产支持证券	-	-	-
基金	-	-	-
其他	-	-	-
合计	271,763,597.04	360,641,180.98	88,877,583.94
项目	上年度末 2019 年 12 月 31 日		
	成本	公允价值	公允价值变动
股票	270,985,797.37	307,969,412.33	36,983,614.96
贵金属投资-金交所	-	-	-

黄金合约			
债券	交易所市场	-	-
	银行间市场	-	-
	合计	-	-
资产支持证券	-	-	-
基金	-	-	-
其他	-	-	-
合计	270,985,797.37	307,969,412.33	36,983,614.96

7.4.7.3 衍生金融资产/负债

本基金本报告期末及上年度末无衍生金融资产/负债。

7.4.7.4 买入返售金融资产

7.4.7.4.1 各项买入返售金融资产期末余额

本基金本报告期末及上年度末无买入返售金融资产。

7.4.7.4.2 期末买断式逆回购交易中取得的债券

本基金本报告期末及上年度末无买断式逆回购交易中取得的债券。

7.4.7.5 应收利息

单位：人民币元

项目	本期末 2020年12月31日	上年度末 2019年12月31日
应收活期存款利息	2,407.47	3,531.14
应收定期存款利息	-	-
应收其他存款利息	-	-
应收结算备付金利息	50.60	213.60
应收债券利息	-	-
应收资产支持证券利息	-	-
应收买入返售证券利息	-	-
应收申购款利息	-	-
应收黄金合约拆借孳息	-	-

应收出借证券利息	-	-
其他	12.50	38.00
合计	2,470.57	3,782.74

注：本报告期末及上年度末“其他”为应收保证金利息。

7.4.7.6 其他资产

本基金本报告期末及上年度末无其他资产。

7.4.7.7 应付交易费用

单位：人民币元

项目	本期末	上年度末
	2020 年 12 月 31 日	2019 年 12 月 31 日
交易所市场应付交易费用	55,678.30	148,420.24
银行间市场应付交易费用	-	-
合计	55,678.30	148,420.24

7.4.7.8 其他负债

单位：人民币元

项目	本期末	上年度末
	2020 年 12 月 31 日	2019 年 12 月 31 日
应付赎回费	2,351.86	3,052.04
预提费用	35,000.00	35,000.00
合计	37,351.86	38,052.04

7.4.7.9 实收基金

金额单位：人民币元

诺安中证 100 指数 A		
项目	本期	
	2020 年 1 月 1 日至 2020 年 12 月 31 日	
	基金份额（份）	账面金额
上年度末	205,337,167.74	205,337,167.74
本期申购	156,005,406.71	156,005,406.71
本期赎回（以“-”号填列）	-183,893,271.40	-183,893,271.40

本期末	177,449,303.05	177,449,303.05
-----	----------------	----------------

金额单位：人民币元

诺安中证 100 指数 C		
项目	本期 2020 年 1 月 1 日至 2020 年 12 月 31 日	
	基金份额（份）	账面金额
上年度末	-	-
本期申购	7,979,737.49	7,979,737.49
本期赎回（以“-”号填列）	-471,658.69	-471,658.69
本期末	7,508,078.80	7,508,078.80

注：本期申购含转换转入份（金）额，本期赎回含转换转出份（金）额。

7.4.7.10 未分配利润

单位：人民币元

诺安中证 100 指数 A			
项目	已实现部分	未实现部分	未分配利润合计
上年度末	172,702,554.13	-50,527,700.44	122,174,853.69
本期利润	50,871,712.44	51,208,765.17	102,080,477.61
本期基金份额交易产生的变动数	-22,522,332.62	11,195,788.90	-11,326,543.72
其中：基金申购款	136,114,548.67	-43,029,768.82	93,084,779.85
基金赎回款	-158,636,881.29	54,225,557.72	-104,411,323.57
本期已分配利润	-20,192,455.01	-	-20,192,455.01
本期末	180,859,478.94	11,876,853.63	192,736,332.57

单位：人民币元

诺安中证 100 指数 C			
项目	已实现部分	未实现部分	未分配利润合计
上年度末	-	-	-
本期利润	132,476.93	685,203.81	817,680.74
本期基金份额交易产生的变动数	7,509,350.17	-180,517.51	7,328,832.66

其中：基金申购款	7,985,419.65	-189,757.14	7,795,662.51
基金赎回款	-476,069.48	9,239.63	-466,829.85
本期已分配利润	-	-	-
本期末	7,641,827.10	504,686.30	8,146,513.40

7.4.7.11 存款利息收入

单位：人民币元

项目	本期	上年度可比期间
	2020年1月1日至2020年 12月31日	2019年1月1日至2019年12月 31日
活期存款利息收入	95,896.10	121,159.94
定期存款利息收入	-	-
其他存款利息收入	-	-
结算备付金利息收入	1,995.75	4,030.06
其他	5,463.78	9,451.11
合计	103,355.63	134,641.11

注：本报告期内及上年度可比期间内“其他”为申购款利息收入及保证金利息收入。

7.4.7.12 股票投资收益

7.4.7.12.1 股票投资收益——买卖股票差价收入

单位：人民币元

项目	本期	上年度可比期间
	2020年1月1日至2020 年12月31日	2019年1月1日至 2019年12月31日
卖出股票成交总额	238,947,714.82	243,578,427.09
减：卖出股票成本总额	191,216,786.88	206,211,673.13
买卖股票差价收入	47,730,927.94	37,366,753.96

7.4.7.13 债券投资收益

本基金本报告期内及上年度可比期间内无债券投资收益。

7.4.7.14 贵金属投资收益

本基金本报告期内及上年度可比期间内无贵金属投资收益。

7.4.7.15 衍生工具收益

本基金本报告期内及上年度可比期间内无衍生工具收益。

7.4.7.16 股利收益

单位：人民币元

项目	本期 2020 年 1 月 1 日至 2020 年 12 月 31 日	上年度可比期间 2019 年 1 月 1 日至 2019 年 12 月 31 日
股票投资产生的股利收益	6,244,065.68	4,523,060.86
其中：证券出借权益补偿收入	-	-
基金投资产生的股利收益	-	-
合计	6,244,065.68	4,523,060.86

7.4.7.17 公允价值变动收益

单位：人民币元

项目名称	本期 2020 年 1 月 1 日至 2020 年 12 月 31 日	上年度可比期间 2019 年 1 月 1 日至 2019 年 12 月 31 日
1. 交易性金融资产	51,893,968.98	39,481,632.81
——股票投资	51,893,968.98	39,481,632.81
——债券投资	-	-
——资产支持证券投资	-	-
——贵金属投资	-	-
——其他	-	-
2. 衍生工具	-	-
——权证投资	-	-
3. 其他	-	-
减：应税金融商品公允价值变动产生的预估增值税	-	-
合计	51,893,968.98	39,481,632.81

7.4.7.18 其他收入

单位：人民币元

项目	本期 2020 年 1 月 1 日至 2020 年 12 月 31 日	上年度可比期间 2019 年 1 月 1 日至 2019 年 12 月 31 日
基金赎回费收入	305,634.80	404,963.06
基金转换费收入 320010	68,180.35	13,788.12
合计	373,815.15	418,751.18

7.4.7.19 交易费用

单位：人民币元

项目	本期 2020 年 1 月 1 日至 2020 年 12 月 31 日	上年度可比期间 2019 年 1 月 1 日至 2019 年 12 月 31 日
交易所市场交易费用	722,389.15	867,776.95
银行间市场交易费用	-	-
合计	722,389.15	867,776.95

7.4.7.20 其他费用

单位：人民币元

项目	本期 2020 年 1 月 1 日至 2020 年 12 月 31 日	上年度可比期间 2019 年 1 月 1 日至 2019 年 12 月 31 日
审计费用	35,000.00	35,000.00
信息披露费	120,000.00	120,000.00
证券出借违约金	-	-
汇划费	271.00	243.00
律师费用	5,000.00	-
合计	160,271.00	155,243.00

7.4.8 或有事项、资产负债表日后事项的说明**7.4.8.1 或有事项**

截至资产负债表日，本基金没有需要在财务报表附注中说明的或有事项。

7.4.8.2 资产负债表日后事项

截至本财务报告批准报出日，本基金没有其他需要在财务报表附注中说明的资产负债表日后事项。

7.4.9 关联方关系

关联方名称	与本基金的关系
诺安基金管理有限公司	基金管理人、基金销售机构、登记机构
中国工商银行股份有限公司	基金托管人、基金销售机构
中国对外经济贸易信托有限公司	基金管理人的股东
深圳市捷隆投资有限公司	基金管理人的股东
大恒新纪元科技股份有限公司	基金管理人的股东
诺安资产管理有限公司	基金管理人的子公司
诺安国际资产管理有限公司	基金管理人的子公司

注：下述关联方交易均在正常业务范围内，按一般商业条款订立。

7.4.10 本报告期及上年度可比期间的关联方交易

7.4.10.1 通过关联方交易单元进行的交易

7.4.10.1.1 股票交易

本基金本报告期内及上年度可比期间内未通过关联方交易单元进行股票交易。

7.4.10.1.2 权证交易

本基金本报告期内及上年度可比期间内未通过关联方交易单元进行权证交易。

7.4.10.1.3 应支付关联方的佣金

本基金本报告期内及上年度可比期间内无应支付关联方的佣金。

7.4.10.2 关联方报酬

7.4.10.2.1 基金管理费

单位：人民币元

项目	本期	上年度可比期间
	2020年1月1日至2020年12月31日	2019年1月1日至2019年12月31日
当期发生的基金应支付	2,133,369.18	1,669,870.91

的管理费		
其中：支付销售机构的 客户维护费	327,924.72	303,897.98

注：本基金的管理费按前一日的基金资产净值的 0.75% 年费率计提。管理费的计算方法如下：

$$H = E \times 0.75\% \div \text{当年天数}$$

H 为每日应计提的基金管理费

E 为前一日的基金资产净值

7.4.10.2.2 基金托管费

单位：人民币元

项目	本期	上年度可比期间
	2020 年 1 月 1 日至 2020 年 12 月 31 日	2019 年 1 月 1 日至 2019 年 12 月 31 日
当期发生的基金应支付的托管费	426,673.85	333,974.16

注：本基金的托管费按前一日的基金资产净值的 0.15% 的年费率计提。托管费的计算方法如下：

$$H = E \times 0.15\% \div \text{当年天数}$$

H 为每日应计提的基金托管费

E 为前一日的基金资产净值

7.4.10.2.3 销售服务费

单位：人民币元

获得销售服务费的 各关联方名称	本期		
	2020 年 1 月 1 日至 2020 年 12 月 31 日		
	当期发生的基金应支付的销售服务费		
	诺安中证 100 指数 A	诺安中证 100 指数 C	合计
诺安基金管理有限公司 (管理人)	-	5,271.85	5,271.85
中国工商银行股份有限公司(托管人)	-	-	-
合计	-	5,271.85	5,271.85

获得销售服务费的 各关联方名称	上年度可比期间 2019 年 1 月 1 日至 2019 年 12 月 31 日		
	当期发生的基金应支付的销售服务费		
	诺安中证 100 指数 A	诺安中证 100 指数 C	合计
诺安基金管理有限公司 (管理人)	-	-	-
中国工商银行股份有限 公司(托管人)	-	-	-
合计	-	-	-

注：本基金 A 类基金份额不收取销售服务费，C 类基金份额的销售服务费年费率为 0.40%，销售服务费按前一日 C 类基金份额的基金资产净值的 0.40% 年费率计提。计算方法如下：

$$H = E \times 0.40\% \div \text{当年天数}$$

H 为 C 类基金份额每日应计提的销售服务费

E 为 C 类基金份额前一日基金资产净值

7.4.10.3 与关联方进行银行间同业市场的债券(含回购)交易

本基金本报告期内及上年度可比期间内无与关联方进行银行间同业市场的债券(含回购)交易。

7.4.10.4 报告期内转融通证券出借业务发生重大关联交易事项的说明

7.4.10.4.1 与关联方通过约定申报方式进行的适用固定期限费率的证券出借业务的情况

本基金本报告期内及上年度可比期间内未与关联方进行转融通证券出借业务。

7.4.10.4.2 与关联方通过约定申报方式进行的适用市场化期限费率的证券出借业务的情况

本基金本报告期内及上年度可比期间内未与关联方进行转融通证券出借业务。

7.4.10.5 各关联方投资本基金的情况

7.4.10.5.1 报告期内基金管理人运用自有资金投资本基金的情况

本基金本报告期内及上年度可比期间内无基金管理人运用自有资金投资本基金的情况。

7.4.10.5.2 报告期末除基金管理人之外的其他关联方投资本基金的情况

本基金本报告期末及上年度末无除基金管理人之外的其他关联方投资本基金的情况

7.4.10.6 由关联方保管的银行存款余额及当期产生的利息收入

单位：人民币元

关联方名称	本期		上年度可比期间	
	2020 年 1 月 1 日至 2020 年 12 月 31 日		2019 年 1 月 1 日至 2019 年 12 月 31 日	
	期末余额	当期利息收入	期末余额	当期利息收入
中国工商银行股份有限公司	25,396,531.40	95,896.10	20,056,866.52	121,159.94

注：本基金的银行存款由基金托管人中国工商银行股份有限公司保管，按适用利率或约定利率计息。

7.4.10.7 本基金在承销期内参与关联方承销证券的情况

本基金在本年度与上年度均未在承销期内购入过由关联方承销的证券。

7.4.10.8 其他关联交易事项的说明

本基金管理人于 2018 年 2 月 3 日发布了《诺安基金管理有限公司关于诺安中证 100 指数证券投资基金投资关联方证券的公告》，由于本基金主要采用完全复制策略，按照成分股在中证 100 指数中的基准权重构建指数化投资组合。该标的指数成分股工商银行是本基金的托管行发行的证券，为更大限度地降低本基金投资标的跟踪误差，保护基金份额持有人的合法权益，经与本基金托管行协商一致，履行相关程序后，将工商银行股票纳入本基金的投资标的并严格按照法律法规和本基金《基金合同》约定，进行日常投资管理。

7.4.11 利润分配情况

诺安中证100指数A

金额单位：人民币元

序号	权益登记日	除息日		每 10 份基金份额分红数	现金形式发放总额	再投资形式发放总额	本期利润分配合计	备注
		场内	场外					
1	2020 年 3 月 5 日	-	2020 年 3 月 5 日	1.2000	9,473,610.19	10,718,844.82	20,192,455.01	
合计	-	-	-	1.2000	9,473,610.19	10,718,844.82	20,192,455.01	

7.4.12 期末（2020 年 12 月 31 日）本基金持有的流通受限证券

7.4.12.1 因认购新发/增发证券而于期末持有的流通受限证券

金额单位：人民币元

7.4.12.1.1 受限证券类别：股票										
证券代码	证券名称	成功认购日	可流通日	流通受限类型	认购价格	期末估值单价	数量 (单位：股)	期末成本总额	期末估值总额	备注
600919	江苏银行	2020 年 12 月 9 日	2021 年 1 月 14 日	增发未上市	4.59	5.46	78,510	360,360.90	428,664.60	-
688617	惠泰医疗	2020 年 12 月 30 日	2021 年 1 月 7 日	新股未上市	74.46	74.46	1,104	82,203.84	82,203.84	-
300926	博俊科技	2020 年 12 月 29 日	2021 年 1 月 7 日	新股未上市	10.76	10.76	3,225	34,701.00	34,701.00	-
605277	新亚电子	2020 年 12 月 25 日	2021 年 1 月 6 日	新股未上市	16.95	16.95	507	8,593.65	8,593.65	-
003030	祖名股份	2020 年 12 月 25 日	2021 年 1 月 6 日	新股未上市	15.18	15.18	480	7,286.40	7,286.40	-
003031	中瓷电子	2020 年 12 月 24 日	2021 年 1 月 4 日	新股未上市	15.27	15.27	387	5,909.49	5,909.49	-
300926	博俊科技	2020 年 12 月 29 日	2021 年 7 月 7 日	新股锁定	10.76	10.76	359	3,862.84	3,862.84	-

601995	中金公司	2020 年 10 月 22 日	2021 年 5 月 6 日	新股锁定	28.78	68.71	24,951	718,089.78	1,714,383.21	-
688567	孚能科技	2020 年 7 月 8 日	2021 年 1 月 18 日	新股锁定	15.90	44.06	13,710	217,989.00	604,062.60	-
688256	寒武纪	2020 年 7 月 10 日	2021 年 1 月 20 日	新股锁定	64.39	143.54	2,757	177,523.23	395,739.78	-
688155	先惠技术	2020 年 8 月 3 日	2021 年 2 月 18 日	新股锁定	38.77	67.26	2,403	93,164.31	161,625.78	-
300999	金龙鱼	2020 年 9 月 29 日	2021 年 4 月 15 日	新股锁定	25.70	88.29	1,575	40,477.50	139,056.75	-
688578	艾力斯	2020 年 11 月 23 日	2021 年 6 月 2 日	新股锁定	22.73	24.79	5,218	118,605.14	129,354.22	-
688335	复洁环保	2020 年 8 月 7 日	2021 年 2 月 18 日	新股锁定	46.22	36.69	3,006	138,937.32	110,290.14	-
300869	康泰医学	2020 年 8 月 12 日	2021 年 2 月 24	新股锁定	10.16	110.88	862	8,757.92	95,578.56	-

			日							
688698	伟创电气	2020 年 12 月 22 日	2021 年 6 月 29 日	新股锁定	10.75	15.29	4,751	51,073.25	72,642.79	-
300896	爱美客	2020 年 9 月 21 日	2021 年 3 月 29 日	新股锁定	118.27	603.36	114	13,482.78	68,783.04	-
688571	杭华股份	2020 年 12 月 2 日	2021 年 6 月 11 日	新股锁定	5.33	7.92	8,200	43,706.00	64,944.00	-
688618	三旺通信	2020 年 12 月 23 日	2021 年 6 月 30 日	新股锁定	34.08	46.16	1,117	38,067.36	51,560.72	-
300870	欧陆通	2020 年 8 月 13 日	2021 年 2 月 24 日	新股锁定	36.81	65.67	478	17,595.18	31,390.26	-
300900	广联航空	2020 年 10 月 19 日	2021 年 4 月 29 日	新股锁定	17.87	33.16	849	15,171.63	28,152.84	-
300877	金春股份	2020 年 8 月 17 日	2021 年 3 月 3 日	新股锁定	30.54	50.85	529	16,155.66	26,899.65	-
300919	中伟	2020 年	2021	新股锁定	24.60	61.51	412	10,135.20	25,342.12	-

	股份	12月15日	年6月23日							
300872	天阳科技	2020年8月14日	2021年2月25日	新股锁定	21.34	37.84	643	13,721.62	24,331.12	-
300894	火星人	2020年12月24日	2021年6月30日	新股锁定	14.07	36.97	628	8,835.96	23,217.16	-
300861	美畅股份	2020年8月6日	2021年2月24日	新股锁定	43.76	51.10	388	16,978.88	19,826.80	-
300910	瑞丰新材	2020年11月20日	2021年5月27日	新股锁定	30.26	47.87	407	12,315.82	19,483.09	-
300878	维康药业	2020年8月17日	2021年3月3日	新股锁定	41.34	48.72	390	16,122.60	19,000.80	-
300891	惠云钛业	2020年9月10日	2021年3月17日	新股锁定	3.64	16.40	1,143	4,160.52	18,745.20	-
300908	仲景食品	2020年11月13日	2021年5月24日	新股锁定	39.74	60.44	282	11,206.68	17,044.08	-

			日							
300873	海晨股份	2020年 8月14日	2021 年3月2日	新股锁定	30.72	41.32	405	12,441.60	16,734.60	-
300892	品渥食品	2020年 9月11日	2021 年3月30日	新股锁定	26.66	60.01	272	7,251.52	16,322.72	-
300860	锋尚文化	2020年 8月6日	2021 年2月24日	新股锁定	138.02	126.67	127	17,528.54	16,087.09	-
300868	杰美特	2020年 8月12日	2021 年2月24日	新股锁定	41.26	43.28	367	15,142.42	15,883.76	-
300909	汇创达	2020年 11月11日	2021 年5月18日	新股锁定	29.57	40.67	386	11,414.02	15,698.62	-
300887	谱尼测试	2020年 9月9日	2021 年3月16日	新股锁定	44.47	74.52	210	9,338.70	15,649.20	-
300864	南大环境	2020年 8月13日	2021 年2月25日	新股锁定	71.71	90.85	161	11,545.31	14,626.85	-
300890	翔丰	2020年	2021	新股锁定	14.69	48.85	286	4,201.34	13,971.10	-

	华	9月10日	年3月18日							
300902	国安达	2020年10月22日	2021年4月29日	新股锁定	15.38	24.26	551	8,474.38	13,367.26	-
300925	法本信息	2020年12月21日	2021年6月30日	新股锁定	20.08	37.33	353	7,088.24	13,177.49	-
300876	蒙泰高新	2020年8月14日	2021年2月25日	新股锁定	20.09	36.62	350	7,031.50	12,817.00	-
300907	康平科技	2020年11月11日	2021年5月18日	新股锁定	14.30	26.85	473	6,763.90	12,700.05	-
300879	大叶股份	2020年8月25日	2021年3月1日	新股锁定	10.58	27.12	466	4,930.28	12,637.92	-
300882	万胜智能	2020年8月27日	2021年3月10日	新股锁定	10.33	25.79	440	4,545.20	11,347.60	-
300893	松原股份	2020年9月17日	2021年3月24日	新股锁定	13.47	35.08	276	3,717.72	9,682.08	-

			日							
300918	南山智尚	2020 年 12 月 15 日	2021 年 6 月 22 日	新股锁定	4.97	8.94	1,063	5,283.11	9,503.22	-
300881	盛德鑫泰	2020 年 8 月 25 日	2021 年 3 月 5 日	新股锁定	14.17	32.31	291	4,123.47	9,402.21	-
300922	天秦装备	2020 年 12 月 18 日	2021 年 6 月 25 日	新股锁定	16.05	31.58	287	4,606.35	9,063.46	-
300917	特发服务	2020 年 12 月 14 日	2021 年 6 月 21 日	新股锁定	18.78	31.94	281	5,277.18	8,975.14	-
300886	华业香料	2020 年 9 月 8 日	2021 年 3 月 16 日	新股锁定	18.59	45.67	147	2,732.73	6,713.49	-

7.4.12.2 期末持有的暂时停牌等流通受限股票

截至本报告期末 2020 年 12 月 31 日止，本基金未持有暂时停牌等流通受限股票。

7.4.12.3 期末债券正回购交易中作为抵押的债券

7.4.12.3.1 银行间市场债券正回购

截至本报告期末 2020 年 12 月 31 日止，本基金无从事银行间市场债券正回购交易形成的卖出回购证券款，无抵押债券。

7.4.12.3.2 交易所市场债券正回购

截至本报告期末 2020 年 12 月 31 日止，本基金无从事证券交易所债券正回购交易形成的卖出回购证券款，无抵押债券。

7.4.12.4 期末参与转融通证券出借业务的证券

截至本报告期末 2020 年 12 月 31 日止，本基金未持有参与转融通证券出借业务的证券。

7.4.13 金融工具风险及管理

7.4.13.1 风险管理政策和组织架构

本基金在日常活动中面临各种金融工具的风险，主要包括：

- 信用风险
- 流动性风险
- 市场风险

本基金在下文主要论述上述风险敞口及其形成原因；风险管理目标、政策和过程以及计量风险的方法等。

本基金的基金管理人从事风险管理的目标是使本基金在风险和收益之间取得适当的平衡，以实现“风险和收益相匹配”的风险收益目标。基于该风险管理目标，本基金的基金管理人已制定了政策和程序来辨别和分析这些风险，设定适当的风险限额并设计相应的内部控制程序，通过可靠的管理及信息系统持续监控上述各类风险。

本基金管理人为最大限度地实现公司风险管理的目标，以各机构及职能部门为依托，自上而下，建立了包括公司治理结构层、公司经营管理层、职能机构层、具体操作层在内的四级风险管理组织架构。

在公司治理结构层面，由董事会及其下设的合规审查与风险控制委员会进行宏观领导；在公司经营管理层面，由督察长领导下的合规风控委员会进行中观管理；在合规风控职能机构层面，公司设立独立的监察稽核部和风险控制部作为合规风控管理的职能部门；在具体操作层面，公司各业务部门及分支机构，负责具体合规风控管理职责的执行和操作。

7.4.13.2 信用风险

信用风险是指基金在交易过程中因交易对手未履行合约责任，或者基金所投资证券之发行人出现违约、拒绝支付到期本息，导致基金资产损失和收益变化的风险。本基金的银行存款存放在本基金的托管行中国工商银行股份有限公司，与该银行存款相关的信用风险不重大。本基金的基金管理人建立了信用风险管理流程，本基金投资于具有良好信用等级的证券，且通过分散化投资以分散信用风险。本基金投资于一家公司发行的证券市值不超过基金资产净值的 10%，且本基金与由本基金管理人管理的其他基金共同持有一家公司的证券，不得超过该证券的 10%。

本基金在交易所进行的交易均与中国证券登记结算有限责任公司完成证券交收和款项清算，

因此违约风险发生的可能性很小；本基金在进行银行间同业市场交易前均对交易对手进行信用评估并采用券款对付交割方式以控制相应的信用风险。

2020 年 12 月 31 日，本基金持有的除国债、央行票据和政策性金融债以外的债券占基金资产净值的比例为 0%（2019 年 12 月 31 日：0%）。

7.4.13.3 流动性风险

流动性风险是指基金管理人未能以合理价格及时变现基金资产以支付投资者赎回款项的风险。本基金的流动性风险一方面来自于投资品种所处的交易市场不活跃而带来的变现困难或因投资集中而无法在市场出现剧烈波动的情况下以合理的价格变现，另一方面来自于基金份额持有人可随时要求赎回其持有的基金份额。

本基金管理人每日预测本基金的流动性需求，并同时通过独立的风险控制部门设定流动性比例要求，对流动性指标进行持续的监测和分析。

针对投资品种变现的流动性风险，本基金管理人对流通受限证券的投资交易进行限制和控制，对缺乏流动性的证券投资比率事先确定最高上限，控制基金的流动性结构；加强对投资组合变现周期和冲击成本的定量分析，定期揭示基金的流动性风险；通过分散投资降低基金财产的非系统性风险，保持基金组合良好的流动性。本基金所持证券均可在证券交易所或银行间同业市场交易，除附注 7.4.12 中列示的部分基金资产流通暂时受限制不能自由转让的情况外，其余均能及时变现。此外，本基金可通过卖出回购金融资产方式借入短期资金应对流动性需求，其上限一般不超过基金持有的债券资产的公允价值。

针对兑付赎回资金的流动性风险，本基金管理人根据申购赎回变动情况，制定现金头寸预测表，及时采取措施满足流动性需要；分析基金持有人结构，加强与主要持有机构的沟通，及时揭示可能的赎回需求；按照有关法律法规规定应对固定赎回，并进行适当报告和披露；在基金合同中设计了巨额赎回条款，约定在非常情况下赎回申请的处理方式，控制因开放申购赎回模式带来的流动性风险，有效保障基金持有人利益。

本基金所持有的全部金融负债无固定到期日或合同约定到期日均为一个月以内且不计息，可赎回基金份额净值(所有者权益)无固定到期日且不计息，因此账面余额即为未折现的合约到期现金流量。

7.4.13.3.1 报告期内本基金组合资产的流动性风险分析

本基金的流动性风险主要来自两个方面：一是基金份额持有人可随时要求赎回其持有的基金份额，二是基金投资品种所处的交易市场不活跃而造成变现困难或因投资集中而无法在市场出现

剧烈波动的情况下以合理的价格变现。首先，本基金保持不低于基金资产净值 5% 的现金或者到期日在一年以内的政府债券，其中，现金不包括结算备付金、存出保证金、应收申购款等，以备支付基金份额持有人的赎回款项，可以满足短期少量赎回的流动性需要；其次，基于分散投资的原则，本基金持有一家公司发行的证券市值不超过基金资产净值的 10%，且本基金与由基金管理人管理的其他基金共同持有一家公司发行的证券，不超过该证券的 10%，在个券方面无高集中度的特征；第三，本基金的投资市场主要为证券交易所、全国银行间债券市场等流动性较好的规范型交易场所，主要投资对象为具有良好流动性的金融工具，正常市场环境下，大部分资产可以较快变现应对赎回。因此在正常市场环境下本基金无重大流动性风险。

7.4.13.4 市场风险

市场风险是指基金所持金融工具的公允价值或未来现金流量因所处市场各类价格因素的变动而发生波动的风险，包括利率风险、外汇风险和其他价格风险。

7.4.13.4.1 利率风险

利率风险是指金融工具的公允价值或现金流量受市场利率变动而发生波动的风险。

本基金持有的大部分金融资产和金融负债不计息，因此本基金的收入及经营活动的现金流量在一定程度上独立于市场利率变化。本基金的生息资产主要为银行存款、结算备付金、存出保证金及债券投资等。本基金管理人每日对本基金面临的利率敏感性缺口进行监控，并通过对所持投资品种修正久期等参数的监控进行利率风险管理。

7.4.13.4.1.1 利率风险敞口

单位：人民币元

本期末 2020 年 12 月 31 日	6 个月以内	6 个月- 1 年	1-5 年	5 年以 上	不计息	合计
资产						
银行存款	25,396,531.40	-	-	-	-	25,396,531.40
结算备付金	112,346.59	-	-	-	-	112,346.59
存出保证金	27,818.08	-	-	-	-	27,818.08
交易性金融资产	-	-	-	-	360,641,180.98	360,641,180.98
应收证券清算款	-	-	-	-	486,505.77	486,505.77
应收利息	-	-	-	-	2,470.57	2,470.57
应收申购款	2,110.00	-	-	-	323,579.92	325,689.92
资产总计	25,538,806.07	-	-	-	361,453,737.24	386,992,543.31
负债						
应付赎回款	-	-	-	-	776,702.74	776,702.74

应付管理人报酬	-	-	-	-	231,828.34	231,828.34
应付托管费	-	-	-	-	46,365.67	46,365.67
应付销售服务费	-	-	-	-	4,388.58	4,388.58
应付交易费用	-	-	-	-	55,678.30	55,678.30
其他负债	-	-	-	-	37,351.86	37,351.86
负债总计	-	-	-	-	1,152,315.49	1,152,315.49
利率敏感度缺口	25,538,806.07	-	-	-	-360,301,421.75	385,840,227.82
上年度末 2019 年 12 月 31 日	6 个月以内	6 个月- 1 年	1-5 年	5 年以 上	不计息	合计
资产						
银行存款	20,056,866.52	-	-	-	-	20,056,866.52
结算备付金	474,549.12	-	-	-	-	474,549.12
存出保证金	84,321.12	-	-	-	-	84,321.12
交易性金融资产	-	-	-	-	-307,969,412.33	307,969,412.33
应收利息	-	-	-	-	3,782.74	3,782.74
应收申购款	4,043.98	-	-	-	266,968.54	271,012.52
其他资产	-	-	-	-	-	-
资产总计	20,619,780.74	-	-	-	-308,240,163.61	328,859,944.35
负债						
应付赎回款	-	-	-	-	917,132.31	917,132.31
应付管理人报酬	-	-	-	-	203,598.61	203,598.61
应付托管费	-	-	-	-	40,719.72	40,719.72
应付交易费用	-	-	-	-	148,420.24	148,420.24
其他负债	-	-	-	-	38,052.04	38,052.04
负债总计	-	-	-	-	1,347,922.92	1,347,922.92
利率敏感度缺口	20,619,780.74	-	-	-	-306,892,240.69	327,512,021.43

注：各期限分类的标准为按金融资产或金融负债的利率重新定价日或到期日孰早者进行分类。

7.4.13.4.1.2 利率风险的敏感性分析

本基金本报告期末及上年度末无债券投资,因此市场利率的变动对于本基金资产净值无重大影响。

7.4.13.4.2 外汇风险

外汇风险是指金融工具的公允价值或未来现金流量因外汇汇率变动而发生波动的风险。本基金的所有资产及负债以人民币计价,因此无重大外汇风险。

7.4.13.4.3 其他价格风险

本基金承受的其他价格风险,主要是基金所持金融工具的公允价值或未来现金流量因除市场利率和外汇汇率以外的市场价格因素变动而发生波动的风险。本基金主要投资于证券交易所上市或银行间同业市场交易的股票和债券,所面临的最大市场价格风险由所持有的金融工具的公允价

值决定。本基金通过投资组合的分散化降低其他价格风险，并且本基金管理人每日对本基金所持有的证券价格实施监控，通过组合估值、行业配置分析等进行市场价格风险管理。

7.4.13.4.3.1 其他价格风险敞口

金额单位：人民币元

项目	本期末 2020 年 12 月 31 日		上年度末 2019 年 12 月 31 日	
	公允价值	占基金 资产净 值比例 (%)	公允价值	占基金资 产净值比 例 (%)
交易性金融资产-股票投资	360,641,180.98	93.47	307,969,412.33	94.03
交易性金融资产-基金投资	-	-	-	-
交易性金融资产-贵金属投资	-	-	-	-
衍生金融资产-权证投资	-	-	-	-
其他	-	-	-	-
合计	360,641,180.98	93.47	307,969,412.33	94.03

7.4.13.4.3.2 其他价格风险的敏感性分析

假设	业绩比较基准发生变化		
	其他市场变量保持不变		
分析	相关风险变量的变动	对资产负债表日基金资产净值的 影响金额（单位：人民币元）	
		本期末（2020 年 12 月 31 日）	上年度末（2019 年 12 月 31 日）
	业绩比较基准上升 5%	18,372,937.96	16,084,115.37
	业绩比较基准下降 5%	-18,372,937.96	-16,084,115.37

注：本基金的业绩比较基准为：中证 100 指数收益率×95% + 一年期银行储蓄存款利率(税后)×5%。

7.4.14 有助于理解和分析会计报表需要说明的其他事项

(1) 以公允价值计量的资产和负债

公允价值计量结果所属层次取决于对公允价值计量整体而言具有重要意义的最低层次的输入

值。三个层次输入值的定义如下：

第一层次输入值：在计量日能够取得的相同资产或负债在活跃市场上未经调整的报价；

第二层次输入值：除第一层次输入值外相关资产或负债直接或间接可观察到的输入值；

第三层次输入值：相关资产或负债的不可观察输入值。

于 2020 年 12 月 31 日，本基金持有的以公允价值计量的金融工具中属于第一层次的余额 355,954,143.59 元，属于第二层次的余额为 4,687,037.39 元，无属于第三层次的余额。（2019 年 12 月 31 日，本基金持有的以公允价值计量的金融工具中属于第一层次的余额为 296,942,079.96 元，属于第二层次的余额为 11,027,332.37 元，无属于第三层次的余额。注：2019 年度三层次已按照 2020 年度口径重述。）。

(a) 第二层次的公允价值计量

对于本基金投资的证券交易所上市的证券，若出现重大事项停牌、交易不活跃（包括涨跌停时的交易不活跃）、或属于非公开发行等情况时，本基金不会于停牌期间、交易不活跃期间及限售期间将相关证券的公允价值列入第一层次。本基金综合考虑估值调整中采用的不可观察输入值对于公允价值的影响程度，确定相关证券公允价值的层次。

(b) 非持续的以公允价值计量的金融工具

于 2020 年 12 月 31 日，本基金无非持续的以公允价值计量的金融工具（2019 年 12 月 31 日：无）。

(2) 其他金融工具的公允价值（年末非以公允价值计量的项目）

其他金融工具主要包括应收款项、买入返售金融资产和其他金融负债，其账面价值与公允价值之间无重大差异。

§8 投资组合报告

8.1 期末基金资产组合情况

金额单位：人民币元

序号	项目	金额	占基金总资产的比例 (%)
1	权益投资	360,641,180.98	93.19
	其中：股票	360,641,180.98	93.19
2	基金投资	-	-
3	固定收益投资	-	-
	其中：债券	-	-
	资产支持证券	-	-
4	贵金属投资	-	-
5	金融衍生品投资	-	-
6	买入返售金融资产	-	-
	其中：买断式回购的买入返售金融资产	-	-
7	银行存款和结算备付金合计	25,508,877.99	6.59
8	其他各项资产	842,484.34	0.22
9	合计	386,992,543.31	100.00

8.2 期末按行业分类的股票投资组合

8.2.1 期末指数投资按行业分类的境内股票投资组合

金额单位：人民币元

代码	行业类别	公允价值	占基金资产净值比例 (%)
A	农、林、牧、渔业	5,419,595.00	1.40
B	采矿业	8,815,680.20	2.28
C	制造业	171,833,325.80	44.53
D	电力、热力、燃气及水生产和供应业	5,184,455.88	1.34
E	建筑业	5,919,171.37	1.53
F	批发和零售业	1,611,567.38	0.42
G	交通运输、仓储和邮政业	7,213,263.00	1.87
H	住宿和餐饮业	-	-
I	信息传输、软件和信息技术服务业	5,420,177.36	1.40
J	金融业	114,821,297.03	29.76

K	房地产业	10,443,178.33	2.71
L	租赁和商务服务业	10,108,945.98	2.62
M	科学研究和技术服务业	3,807,187.20	0.99
N	水利、环境和公共设施管理业	-	-
O	居民服务、修理和其他服务业	-	-
P	教育	653,418.00	0.17
Q	卫生和社会工作	3,340,094.00	0.87
R	文化、体育和娱乐业	-	-
S	综合	-	-
	合计	354,591,356.53	91.90

8.2.2 期末积极投资按行业分类的境内股票投资组合

金额单位：人民币元

代码	行业类别	公允价值	占基金资产净值比例（%）
A	农、林、牧、渔业	-	-
B	采矿业	-	-
C	制造业	2,366,199.01	0.61
D	电力、热力、燃气及水生产和供应业	-	-
E	建筑业	-	-
F	批发和零售业	16,322.72	0.00
G	交通运输、仓储和邮政业	16,734.60	0.00
H	住宿和餐饮业	-	-
I	信息传输、软件和信息技术服务业	451,964.63	0.12
J	金融业	3,143,265.21	0.81
K	房地产业	8,975.14	0.00
L	租赁和商务服务业	-	-
M	科学研究和技术服务业	15,649.20	0.00

N	水利、环境和公共设施管理业	14,626.85	0.00
O	居民服务、修理和其他服务业	-	-
P	教育	-	-
Q	卫生和社会工作	-	-
R	文化、体育和娱乐业	16,087.09	0.00
S	综合	-	-
	合计	6,049,824.45	1.57

8.3 期末按公允价值占基金资产净值比例大小排序的所有股票投资明细

8.3.1 期末指数投资按公允价值占基金资产净值比例大小排序的所有股票投资明细

金额单位：人民币元

序号	股票代码	股票名称	数量（股）	公允价值	占基金资产净值比例（%）
1	600519	贵州茅台	13,607	27,186,786.00	7.05
2	601318	中国平安	287,278	24,987,440.44	6.48
3	000858	五粮液	51,412	15,004,592.20	3.89
4	000333	美的集团	135,169	13,306,036.36	3.45
5	600036	招商银行	286,097	12,573,963.15	3.26
6	600276	恒瑞医药	102,601	11,435,907.46	2.96
7	000651	格力电器	131,221	8,127,828.74	2.11
8	600887	伊利股份	167,443	7,429,445.91	1.93
9	601888	中国中免	25,998	7,343,135.10	1.90
10	601166	兴业银行	351,285	7,331,317.95	1.90
11	601012	隆基股份	75,100	6,924,220.00	1.79
12	600030	中信证券	233,402	6,862,018.80	1.78
13	002475	立讯精密	112,968	6,339,764.16	1.64
14	600031	三一重工	164,100	5,740,218.00	1.49
15	000002	万科A	191,321	5,490,912.70	1.42
16	300059	东方财富	171,863	5,327,753.00	1.38
17	603288	海天味业	26,489	5,312,104.06	1.38

18	000001	平安银行	270,273	5,227,079.82	1.35
19	601398	工商银行	1,004,300	5,011,457.00	1.30
20	002415	海康威视	101,964	4,946,273.64	1.28
21	002594	比亚迪	24,231	4,708,083.30	1.22
22	600900	长江电力	245,493	4,703,645.88	1.22
23	000725	京东方 A	745,541	4,473,246.00	1.16
24	000568	泸州老窖	19,602	4,433,188.32	1.15
25	002304	洋河股份	16,263	3,837,905.37	0.99
26	600309	万华化学	41,900	3,814,576.00	0.99
27	603259	药明康德	28,260	3,807,187.20	0.99
28	600809	山西汾酒	10,000	3,752,900.00	0.97
29	000661	长春高新	8,200	3,681,062.00	0.95
30	600585	海螺水泥	68,506	3,536,279.72	0.92
31	601328	交通银行	789,304	3,536,081.92	0.92
32	601899	紫金矿业	369,859	3,435,990.11	0.89
33	300015	爱尔眼科	44,600	3,340,094.00	0.87
34	601601	中国太保	86,907	3,337,228.80	0.86
35	600000	浦发银行	334,534	3,238,289.12	0.84
36	600048	保利地产	200,327	3,169,173.14	0.82
37	002352	顺丰控股	35,901	3,167,545.23	0.82
38	600016	民生银行	608,555	3,164,486.00	0.82
39	002714	牧原股份	40,690	3,137,199.00	0.81
40	600690	海尔智家	102,081	2,981,786.01	0.77
41	601668	中国建筑	594,238	2,953,362.86	0.77
42	601688	华泰证券	163,432	2,943,410.32	0.76
43	002142	宁波银行	83,100	2,936,754.00	0.76
44	603501	韦尔股份	12,600	2,911,860.00	0.75
45	600837	海通证券	224,292	2,884,395.12	0.75

46	300122	智飞生物	18,700	2,765,917.00	0.72
47	002027	分众传媒	280,224	2,765,810.88	0.72
48	601288	农业银行	822,066	2,581,287.24	0.67
49	000063	中兴通讯	73,712	2,480,408.80	0.64
50	600104	上汽集团	98,260	2,401,474.40	0.62
51	600999	招商证券	102,189	2,385,091.26	0.62
52	300498	温氏股份	125,200	2,282,396.00	0.59
53	601229	上海银行	285,029	2,234,627.36	0.58
54	601211	国泰君安	125,774	2,204,818.22	0.57
55	600588	用友网络	47,200	2,070,664.00	0.54
56	601169	北京银行	422,953	2,047,092.52	0.53
57	600009	上海机场	26,600	2,012,556.00	0.52
58	601988	中国银行	603,546	1,919,276.28	0.50
59	601766	中国中车	347,517	1,845,315.27	0.48
60	601818	光大银行	447,567	1,785,792.33	0.46
61	601628	中国人寿	44,988	1,727,089.32	0.45
62	600406	国电南瑞	64,600	1,716,422.00	0.44
63	601088	中国神华	92,373	1,663,637.73	0.43
64	600346	恒力石化	57,100	1,597,087.00	0.41
65	000538	云南白药	13,890	1,577,904.00	0.41
66	600028	中国石化	381,989	1,539,415.67	0.40
67	600019	宝钢股份	247,128	1,470,411.60	0.38
68	000876	新希望	65,500	1,467,200.00	0.38
69	600745	闻泰科技	14,500	1,435,500.00	0.37
70	000776	广发证券	81,895	1,333,250.60	0.35
71	000166	申万宏源	248,813	1,313,732.64	0.34
72	601336	新华保险	22,569	1,308,324.93	0.34
73	000895	双汇发展	27,379	1,285,170.26	0.33

74	601390	中国中铁	229,497	1,209,449.19	0.31
75	001979	招商蛇口	90,053	1,196,804.37	0.31
76	600050	中国联通	264,366	1,179,072.36	0.31
77	601857	中国石油	276,911	1,149,180.65	0.30
78	601006	大秦铁路	171,154	1,105,654.84	0.29
79	600015	华夏银行	175,967	1,099,793.75	0.29
80	601989	中国重工	258,438	1,082,855.22	0.28
81	601186	中国铁建	130,235	1,028,856.50	0.27
82	601225	陕西煤业	110,006	1,027,456.04	0.27
83	002938	鹏鼎控股	20,100	998,367.00	0.26
84	002736	国信证券	67,550	921,382.00	0.24
85	002024	苏宁易购	107,040	825,278.40	0.21
86	601933	永辉超市	109,511	786,288.98	0.20
87	603160	汇顶科技	5,000	777,750.00	0.20
88	601138	工业富联	55,800	763,902.00	0.20
89	601800	中国交建	100,207	727,502.82	0.19
90	002607	中公教育	18,600	653,418.00	0.17
91	600606	绿地控股	100,564	586,288.12	0.15
92	601066	中信建投	13,500	567,000.00	0.15
93	003816	中国广核	170,500	480,810.00	0.12
94	601816	京沪高铁	84,300	477,138.00	0.12
95	601360	三六零	28,900	454,019.00	0.12
96	600018	上港集团	98,549	450,368.93	0.12
97	601998	中信银行	86,714	443,108.54	0.11
98	600918	中泰证券	21,700	401,450.00	0.10
99	601319	中国人保	59,400	390,258.00	0.10
100	601658	邮储银行	76,900	367,582.00	0.10

8.3.2 期末积极投资按公允价值占基金资产净值比例大小排序的所有股票投资明细

金额单位：人民币元

序号	股票代码	股票名称	数量（股）	公允价值	占基金资产净值比例（%）
1	600919	江苏银行	340,210	1,857,546.60	0.48
2	601995	中金公司	24,951	1,714,383.21	0.44
3	688567	孚能科技	13,710	604,062.60	0.16
4	688256	寒武纪	2,757	395,739.78	0.10
5	300894	火星人	6,279	300,116.16	0.08
6	688155	先惠技术	2,403	161,625.78	0.04
7	300999	金龙鱼	1,575	139,056.75	0.04
8	688578	艾力斯	5,218	129,354.22	0.03
9	688335	复洁环保	3,006	110,290.14	0.03
10	300869	康泰医学	862	95,578.56	0.02
11	688617	惠泰医疗	1,104	82,203.84	0.02
12	688698	伟创电气	4,751	72,642.79	0.02
13	300896	爱美客	114	68,783.04	0.02
14	688571	杭华股份	8,200	64,944.00	0.02
15	688618	三旺通信	1,117	51,560.72	0.01
16	300926	博俊科技	3,584	38,563.84	0.01
17	300870	欧陆通	478	31,390.26	0.01
18	300900	广联航空	849	28,152.84	0.01
19	300877	金春股份	529	26,899.65	0.01
20	300919	中伟股份	412	25,342.12	0.01
21	300872	天阳科技	643	24,331.12	0.01
22	003026	中晶科技	460	21,693.60	0.01
23	300861	美畅股份	388	19,826.80	0.01
24	300910	瑞丰新材	407	19,483.09	0.01
25	300878	维康药业	390	19,000.80	0.00
26	300891	惠云钛业	1,143	18,745.20	0.00
27	003029	吉大正元	716	18,716.24	0.00

28	003028	振邦智能	432	18,010.08	0.00
29	300908	仲景食品	282	17,044.08	0.00
30	300873	海晨股份	405	16,734.60	0.00
31	605179	一鸣食品	939	16,582.74	0.00
32	300892	品渥食品	272	16,322.72	0.00
33	300860	锋尚文化	127	16,087.09	0.00
34	300868	杰美特	367	15,883.76	0.00
35	300909	汇创达	386	15,698.62	0.00
36	300887	谱尼测试	210	15,649.20	0.00
37	300864	南大环境	161	14,626.85	0.00
38	300890	翔丰华	286	13,971.10	0.00
39	300902	国安达	551	13,367.26	0.00
40	300925	法本信息	353	13,177.49	0.00
41	300876	蒙泰高新	350	12,817.00	0.00
42	300907	康平科技	473	12,700.05	0.00
43	300879	大叶股份	466	12,637.92	0.00
44	300882	万胜智能	440	11,347.60	0.00
45	605155	西大门	350	10,668.00	0.00
46	300893	松原股份	276	9,682.08	0.00
47	300918	南山智尚	1,063	9,503.22	0.00
48	300881	盛德鑫泰	291	9,402.21	0.00
49	300922	天秦装备	287	9,063.46	0.00
50	300917	特发服务	281	8,975.14	0.00
51	605277	新亚电子	507	8,593.65	0.00
52	003030	祖名股份	480	7,286.40	0.00
53	300886	华业香料	147	6,713.49	0.00
54	003031	中瓷电子	387	5,909.49	0.00

8.4 报告期内股票投资组合的重大变动

8.4.1 累计买入金额超出期初基金资产净值 2%或前 20 名的股票明细

金额单位：人民币元

序号	股票代码	股票名称	本期累计买入金额	占期初基金资产净值比例 (%)
1	601318	中国平安	12,211,899.68	3.73
2	600519	贵州茅台	7,965,546.00	2.43
3	601816	京沪高铁	6,889,488.88	2.10
4	601012	隆基股份	5,578,428.00	1.70
5	600036	招商银行	5,318,476.69	1.62
6	000333	美的集团	4,331,679.56	1.32
7	000651	格力电器	4,212,228.00	1.29
8	600276	恒瑞医药	3,933,275.00	1.20
9	000858	五粮液	3,845,661.99	1.17
10	601398	工商银行	3,803,127.00	1.16
11	000661	长春高新	3,060,818.00	0.93
12	002714	牧原股份	3,059,441.90	0.93
13	600809	山西汾酒	2,939,388.00	0.90
14	601166	兴业银行	2,917,863.00	0.89
15	603501	韦尔股份	2,895,676.00	0.88
16	600030	中信证券	2,878,899.00	0.88
17	000002	万科A	2,869,823.00	0.88
18	300122	智飞生物	2,569,073.00	0.78
19	000001	平安银行	2,388,142.00	0.73
20	600900	长江电力	2,331,746.00	0.71

注：本期累计买入金额按买卖成交金额，不考虑相关交易费用。

8.4.2 累计卖出金额超出期初基金资产净值 2%或前 20 名的股票明细

金额单位：人民币元

序号	股票代码	股票名称	本期累计卖出金额	占期初基金资产净值比例
----	------	------	----------	-------------

				(%)
1	601318	中国平安	16,733,682.00	5.11
2	600519	贵州茅台	9,400,801.00	2.87
3	601816	京沪高铁	8,408,714.55	2.57
4	600036	招商银行	6,431,249.43	1.96
5	000651	格力电器	5,338,493.97	1.63
6	000333	美的集团	4,804,832.00	1.47
7	601166	兴业银行	4,677,471.00	1.43
8	600276	恒瑞医药	4,657,832.28	1.42
9	000858	五粮液	4,639,238.69	1.42
10	601658	邮储银行	3,735,784.48	1.14
11	600887	伊利股份	3,046,153.00	0.93
12	600030	中信证券	2,918,186.45	0.89
13	601288	农业银行	2,735,575.00	0.84
14	600016	民生银行	2,699,032.00	0.82
15	600900	长江电力	2,695,917.93	0.82
16	000002	万科A	2,639,967.00	0.81
17	000001	平安银行	2,496,194.00	0.76
18	601328	交通银行	2,465,444.00	0.75
19	600000	浦发银行	2,310,753.00	0.71
20	601009	南京银行	2,180,702.40	0.67

注：本期累计卖出金额按买卖成交金额，不考虑相关交易费用。

8.4.3 买入股票的成本总额及卖出股票的收入总额

单位：人民币元

买入股票成本（成交）总额	191,994,586.55
卖出股票收入（成交）总额	238,947,714.82

注：买入股票成本、卖出股票收入均按买卖成交金额填列，不考虑相关交易费用。

8.5 期末按债券品种分类的债券投资组合

本基金本报告期末未持有债券。

8.6 期末按公允价值占基金资产净值比例大小排序的前五名债券投资明细

本基金本报告期末未持有债券。

8.7 期末按公允价值占基金资产净值比例大小排序的所有资产支持证券投资明细

本基金本报告期末未持有资产支持证券。

8.8 报告期末按公允价值占基金资产净值比例大小排序的前五名贵金属投资明细

本基金本报告期末未持有贵金属。

8.9 期末按公允价值占基金资产净值比例大小排序的前五名权证投资明细

本基金本报告期末未持有权证。

8.10 报告期末本基金投资的股指期货交易情况说明**8.10.1 报告期末本基金投资的股指期货持仓和损益明细**

本基金本报告期末未投资股指期货。

8.10.2 本基金投资股指期货的投资政策

本基金本报告期末投资股指期货。

8.11 报告期末本基金投资的国债期货交易情况说明**8.11.1 本期国债期货投资政策**

本基金本报告期末投资国债期货。

8.11.2 报告期末本基金投资的国债期货持仓和损益明细

本基金本报告期末未投资国债期货。

8.11.3 本期国债期货投资评价

本基金本报告期末投资国债期货。

8.12 投资组合报告附注

8.12.1 本基金本报告期投资的前十名证券的发行主体。本报告期没有出现被监管部门立案调查的情形,也没有出现在报告编制日前一年内受到公开谴责、处罚的情形。

8.12.2 本基金本报告期投资的前十名股票中没有超出基金合同规定备选股票库之外的股票。

8.12.3 期末其他各项资产构成

单位：人民币元

序号	名称	金额
1	存出保证金	27,818.08
2	应收证券清算款	486,505.77

3	应收股利	-
4	应收利息	2,470.57
5	应收申购款	325,689.92
6	其他应收款	-
7	待摊费用	-
8	其他	-
9	合计	842,484.34

8.12.4 期末持有的处于转股期的可转换债券明细

本基金本报告期末未持有处于转股期的可转换债券。

8.12.5 期末前十名股票中存在流通受限情况的说明

8.12.5.1 期末指数投资前十名股票中存在流通受限情况的说明

本基金本报告期末指数投资前十名股票中不存在流通受限情况。

8.12.5.2 期末积极投资前五名股票中存在流通受限情况的说明

金额单位：人民币元

序号	股票代码	股票名称	流通受限部分的公允价值	占基金资产净值比例 (%)	流通受限情况说明
1	601995	中金公司	1,714,383.21	0.44	新股锁定
2	688567	孚能科技	604,062.60	0.16	新股锁定
3	688256	寒武纪	395,739.78	0.10	新股锁定

8.12.6 投资组合报告附注的其他文字描述部分

由于四舍五入原因，分项之和与合计可能有尾差。

§9 基金份额持有人信息

9.1 期末基金份额持有人户数及持有人结构

份额单位：份

份额级别	持有人户数(户)	户均持有的基金份额	持有人结构			
			机构投资者		个人投资者	
			持有份额	占总份额比例	持有份额	占总份额比例
诺安中证 100 指数 A	13,210	13,432.95	78,242,972.83	44.09%	99,206,330.22	55.91%
诺安中证 100 指数 C	8	938,509.85	2,511,300.85	33.45%	4,996,777.95	66.55%
合计	13,218	13,992.84	80,754,273.68	43.66%	104,203,108.17	56.34%

注：① 分级基金机构/个人投资者持有份额占总份额比例的计算中，对下属分级基金，比例的分母采用各自级别的份额，对合计数，比例的分母采用下属分级基金份额的合计数（即期末基金份额总额）。

② 户均持有的基金份额合计=期末基金份额总额/期末持有人户数合计。

9.2 期末基金管理人的从业人员持有本基金的情况

项目	份额级别	持有份额总数（份）	占基金总份额比例
基金管理人所有从业人员持有本基金	诺安中证 100 指数 A	1,311,620.52	0.7392%
	诺安中证 100 指数 C	53.88	0.0007%
	合计	1,311,674.40	0.7092%

注：分级基金管理人的从业人员持有基金占基金总份额比例的计算中，对下属分级基金，比例的分母采用各自级别的份额；对合计数，比例的分母采用下属分级基金份额的合计数（即期末基金份额总额）。

9.3 期末基金管理人的从业人员持有本开放式基金份额总量区间的情况

项目	份额级别	持有基金份额总量的数量区间（万份）
本公司高级管理人员、基金投资和研究部门负责人持有本开放式基金	诺安中证 100 指数 A	50~100
	诺安中证 100 指数 C	0
	合计	50~100
本基金基金经理持有本开放式基金	诺安中证 100 指数 A	50~100
	诺安中证 100 指数 C	0
	合计	50~100

§10 开放式基金份额变动

单位：份

项目	诺安中证 100 指数	诺安中证 100 指数
	A	C
基金合同生效日（2009 年 10 月 27 日）基金份额总额	2,109,735,626.33	-
本报告期期初基金份额总额	205,337,167.74	-
本报告期基金总申购份额	156,005,406.71	7,979,737.49
减:本报告期基金总赎回份额	183,893,271.40	471,658.69
本报告期基金拆分变动份额（份额减少以“-”填列）	-	-
本报告期末基金份额总额	177,449,303.05	7,508,078.80

注：总申购份额含红利再投、转换入份额，总赎回份额含转换出份额。

§11 重大事件揭示

11.1 基金份额持有人大会决议

本报告期内，未召开本基金的基金份额持有人大会，没有基金份额持有人大会决议。

11.2 基金管理人、基金托管人的专门基金托管部门的重大人事变动

本报告期内，诺安基金管理有限公司股东会 2020 年第一次临时会议决议通过，同意选举张一冰女士、刘洪波先生及齐斌先生担任公司董事职务，原董事会成员伊力扎提·艾合买提江先生、赵照先生不再担任公司董事职务；诺安基金管理有限公司股东会 2020 年第一次现场会议决议通过，同意原独立董事赵玲华女士不再担任公司独立董事职务；诺安基金管理有限公司股东会 2020 年第二次临时会议决议通过，同意选举钱学宁先生担任公司独立董事职务。本基金管理人于 2020 年 1 月 4 日发布了《诺安基金管理有限公司关于总经理任职的公告》，2020 年 1 月 2 日起，聘任齐斌先生为公司总经理。本基金管理人于 2020 年 5 月 15 日发布了《诺安基金管理有限公司关于副总经理变更的公告》，2020 年 5 月 12 日起，陈勇先生不再担任公司副总经理。本基金管理人于 2020 年 8 月 7 日发布了《诺安基金管理有限公司关于副总经理变更的公告》，2020 年 8 月 5 日起，杨文先生不再担任公司副总经理。

本报告期内，基金托管人的专门基金托管部门无重大人事变动。

11.3 涉及基金管理人、基金财产、基金托管业务的诉讼

本报告期内，无涉及本基金管理人基金管理业务、本基金基金财产、基金托管业务的诉讼事项。

11.4 基金投资策略的改变

本报告期内，基金的投资组合策略没有重大改变。

11.5 为基金进行审计的会计师事务所情况

本报告期内，本基金聘请的会计师事务所没有发生变更。

本报告期应支付给所聘任会计师事务所的审计费为 3.5 万元。截至本报告期末，该事务所已提供审计服务的连续年限：4 年。

11.6 管理人、托管人及其高级管理人员受稽查或处罚等情况

本报告期内，因内部制度不完善、内部控制存在不足等问题，深圳证监局于 2020 年 8 月对公司采取了责令限期 6 个月整改的行政监管措施，对在上述问题中负有责任的高级管理人员采取了出具警示函等行政监管措施。公司高度重视并在全公司范围内开展了合规内控专项治理行

动，制定整改措施，严格按期落实了整改工作；同时，聘请了毕马威咨询团队对公司整改情况开展了内部控制审阅及检视工作，并根据评估意见完善整改落实，进一步提高了公司合规管理能力。

本报告期内，本基金托管人及其高级管理人员无受稽查或处罚等情况。

11.7 基金租用证券公司交易单元的有关情况

11.7.1 基金租用证券公司交易单元进行股票投资及佣金支付情况

金额单位：人民币元

券商名称	交易单元数量	股票交易		应支付该券商的佣金		备注
		成交金额	占当期股票成交总额的比例	佣金	占当期佣金总量的比例	
国都证券	1	232,814,821.88	58.02%	216,821.34	58.02%	-
国元证券	1	105,245,787.18	26.23%	98,015.71	26.23%	-
西部证券	1	63,215,698.19	15.75%	58,872.55	15.75%	-
国融证券	1	-	-	-	-	-

注：1、本报告期租用证券公司交易单元变更情况：无。

2、专用交易单元的选择标准和程序

基金管理人选择使用基金专用交易单元的证券经营机构的选择标准为：

- (1) 实力雄厚，信誉良好，注册资本不少于 3 亿元人民币。
 - (2) 财务状况良好，各项财务指标显示公司经营状况稳定。
 - (3) 经营行为规范，最近两年未发生重大违规行为而受到中国证监会处罚。
 - (4) 内部管理规范、严格，具备健全的内控制度，并能满足基金运作高度保密的要求。
 - (5) 具备基金运作所需的高效、安全的通讯条件，交易设施符合代理本基金进行证券交易的需，并能为本基金提供全面的信息服。
 - (6) 研究实力较强，有固定的研究机构和专门的研究人员，能及时为本基金提供高质量的咨询服务。
- 基金管理人根据以上标准进行评估后确定证券经营机构的选择，与被选择的券商签订《专用证券交易单元租用协议》。

11.7.2 基金租用证券公司交易单元进行其他证券投资的情况

本基金本报告期租用证券公司交易席位单元无其他证券投资的情况。

11.8 其他重大事件

序号	公告事项	法定披露方式	法定披露日期
1	诺安基金管理有限公司关于总经理任职的公告	《证券时报》、 《上海证券报》、 《中国证券报》、 《证券日报》	2020 年 1 月 4 日
2	诺安基金管理有限公司关于旗下基金在北京农村商业银行股份有限公司开通定投、转换业务及开展费率优惠活动的公告	《证券时报》、 《上海证券报》、 《中国证券报》、 《证券日报》	2020 年 1 月 6 日
3	诺安基金管理有限公司关于旗下基金在国金证券开通定投、转换业务及开展费率优惠活动的公告	《证券时报》、 《上海证券报》、 《中国证券报》、 《证券日报》	2020 年 1 月 8 日
4	诺安基金管理有限公司关于旗下基金在安信证券开通定投、转换业务及开展费率优惠活动的公告	《证券时报》、 《上海证券报》、 《中国证券报》、 《证券日报》	2020 年 1 月 9 日
5	诺安基金管理有限公司旗下基金 2019 年第 4 季度报告提示性公告	《证券时报》、 《上海证券报》、 《中国证券报》、 《证券日报》	2020 年 1 月 20 日
6	诺安中证 100 指数证券投资基金 2019 年第 4 季度报告	基金管理人网站	2020 年 1 月 20 日
7	诺安基金管理有限公司关于旗下部分基金根据《公开募集证券投资基金信息披露管理办法》修改基金合同和托管协议的公告	《证券时报》、 《上海证券报》、 《中国证券报》、 《证券日报》	2020 年 1 月 21 日
8	诺安中证 100 指数证券投资基金	基金管理人网站	2020 年 1 月 21 日

	基金合同		
9	诺安中证 100 指数证券投资基金 托管协议	基金管理人网站	2020 年 1 月 21 日
10	诺安基金管理有限公司关于旗下 基金延迟开市的提示性公告	基金管理人网站	2020 年 1 月 31 日
11	诺安基金管理有限公司关于旗下 部分基金根据《公开募集证券投资 基金信息披露管理办法》更新 招募说明书的提示性公告	《证券时报》、 《上海证券报》、 《中国证券报》、 《证券日报》	2020 年 2 月 3 日
12	诺安中证 100 指数证券投资基金 招募说明书（更新）2020 年第 1 期-正文	基金管理人网站	2020 年 2 月 3 日
13	诺安中证 100 指数证券投资基金 招募说明书（更新）2020 年第 1 期-摘要	基金管理人网站	2020 年 2 月 3 日
14	诺安基金管理有限公司关于旗下 基金延迟开市的公告	《证券时报》、 《上海证券报》、 《中国证券报》、 《证券日报》	2020 年 2 月 3 日
15	诺安基金管理有限公司关于旗下 部分基金增加万联证券为代销机 构的公告	《中国证券报》	2020 年 2 月 12 日
16	诺安基金管理有限公司关于旗下 部分基金在国元证券开通定投、 转换业务并参加基金费率优惠活 动的公告	《证券时报》、 《上海证券报》、 《中国证券报》、 《证券日报》	2020 年 2 月 26 日
17	诺安基金管理有限公司关于旗下 部分基金在浙商证券开通定投、 转换业务并参加基金费率优惠活	《证券时报》、 《上海证券报》、 《中国证券报》、	2020 年 2 月 27 日

	动的公告	《证券日报》	
18	诺安基金管理有限公司关于旗下部分基金参加万家财富开展的基金申购及定期定额申购费率优惠活动的公告	《证券时报》、 《上海证券报》、 《中国证券报》、 《证券日报》	2020 年 3 月 2 日
19	诺安基金管理有限公司关于旗下部分基金在万联证券开通转换业务及参加基金费率优惠活动的公告	《证券时报》、 《上海证券报》、 《中国证券报》	2020 年 3 月 3 日
20	诺安基金管理有限公司关于旗下部分基金在中国银河证券开通定投、转换业务并参加基金费率优惠活动的公告	《证券时报》、 《上海证券报》、 《中国证券报》、 《证券日报》	2020 年 3 月 4 日
21	诺安中证 100 指数证券投资基金 2020 年度第一次分红公告	《中国证券报》	2020 年 3 月 4 日
22	诺安基金管理有限公司关于旗下部分基金在光大证券开通定投、转换业务并参加基金费率优惠活动的公告	《证券时报》、 《上海证券报》、 《中国证券报》、 《证券日报》	2020 年 3 月 11 日
23	诺安基金管理有限公司关于旗下部分基金在中信期货开通定投、转换业务并参加基金费率优惠活动的公告	《证券时报》、 《上海证券报》、 《中国证券报》、 《证券日报》	2020 年 3 月 17 日
24	诺安基金管理有限公司关于旗下部分基金在中信证券（山东）开通定投、转换业务并参加基金费率优惠活动的公告	《证券时报》、 《上海证券报》、 《中国证券报》、 《证券日报》	2020 年 3 月 17 日
25	诺安基金管理有限公司关于旗下部分基金在中信证券开通定投、	《证券时报》、 《上海证券报》、	2020 年 3 月 17 日

	转换业务并参加基金费率优惠活动的公告	《中国证券报》、 《证券日报》	
26	诺安基金管理有限公司关于暂停泰诚财富基金销售（大连）有限公司办理旗下基金相关销售业务的公告	《证券时报》、 《上海证券报》、 《中国证券报》、 《证券日报》	2020 年 3 月 21 日
27	诺安基金管理有限公司关于延期披露旗下基金 2019 年年度报告的公告	《证券时报》、 《上海证券报》、 《中国证券报》、 《证券日报》	2020 年 3 月 23 日
28	诺安基金管理有限公司关于旗下部分基金在中信建投证券开通定投、转换业务并参加基金费率优惠活动的公告	《证券时报》、 《上海证券报》、 《中国证券报》、 《证券日报》	2020 年 3 月 23 日
29	诺安基金管理有限公司关于旗下部分基金增加大连网金基金为代销机构并开通定投、转换业务及参加基金费率优惠活动的公告	《证券时报》、 《上海证券报》、 《中国证券报》、 《证券日报》	2020 年 3 月 25 日
30	诺安基金管理有限公司关于旗下部分基金在中宏人寿保险开通定投、转换业务并参加基金费率优惠活动的公告	《中国证券报》	2020 年 4 月 1 日
31	诺安基金管理有限公司关于旗下部分基金在爱建证券开通定投、转换业务并参加基金费率优惠活动的公告	《证券时报》、 《上海证券报》、 《中国证券报》、 《证券日报》	2020 年 4 月 2 日
32	诺安基金管理有限公司关于旗下部分基金在国信证券开通定投、转换业务并参加基金费率优惠活	《证券时报》、 《上海证券报》、 《中国证券报》、	2020 年 4 月 2 日

	动的公告	《证券日报》	
33	诺安基金管理有限公司关于旗下部分基金在方正证券开通定投、转换业务并参加基金费率优惠活动的公告	《证券时报》、 《上海证券报》、 《中国证券报》、 《证券日报》	2020 年 4 月 21 日
34	诺安基金管理有限公司关于旗下部分基金在华安证券开通定投、转换业务并参加基金费率优惠活动的公告	《证券时报》、 《上海证券报》、 《中国证券报》、 《证券日报》	2020 年 4 月 21 日
35	诺安基金管理有限公司旗下基金 2020 年第 1 季度报告提示性公告	《证券时报》、 《上海证券报》、 《中国证券报》、 《证券日报》	2020 年 4 月 22 日
36	诺安中证 100 指数证券投资基金 2020 年第 1 季度报告	基金管理人网站	2020 年 4 月 22 日
37	诺安基金管理有限公司关于旗下部分基金在直销渠道开展基金费率优惠活动的公告	《中国证券报》	2020 年 4 月 23 日
38	诺安基金管理有限公司关于旗下部分基金在渤海银行开通定投、转换业务并参加基金费率优惠活动的公告	《证券时报》、 《上海证券报》、 《中国证券报》、 《证券日报》	2020 年 4 月 24 日
39	诺安基金管理有限公司关于旗下部分基金在宁波银行开通定投、转换业务并参加基金费率优惠活动的公告	《证券时报》、 《上海证券报》、 《中国证券报》、 《证券日报》	2020 年 4 月 24 日
40	诺安基金管理有限公司关于旗下部分基金增加海银基金销售有限公司为代销机构并开通定投、转	《证券时报》、 《上海证券报》、 《中国证券报》、	2020 年 4 月 24 日

	换业务及参加基金费率优惠活动的公告	《证券日报》	
41	诺安基金管理有限公司关于旗下基金参加中国民生银行直销银行基金通平台费率优惠活动的公告	《证券时报》、 《上海证券报》、 《中国证券报》、 《证券日报》	2020 年 4 月 24 日
42	诺安基金管理有限公司旗下基金 2019 年年度报告提示性公告	《证券时报》、 《上海证券报》、 《中国证券报》、 《证券日报》	2020 年 4 月 30 日
43	诺安中证 100 指数证券投资基金 2019 年年度报告	基金管理人网站	2020 年 4 月 30 日
44	诺安基金管理有限公司关于旗下部分基金增加中信证券华南为代销机构的公告	《证券时报》、 《上海证券报》、 《中国证券报》	2020 年 5 月 8 日
45	诺安基金管理有限公司关于旗下部分基金在万联证券开通定投、转换业务并参加基金费率优惠活动的公告	《中国证券报》	2020 年 5 月 12 日
46	诺安基金管理有限公司关于副总经理变更的公告	《中国证券报》	2020 年 5 月 15 日
47	诺安基金管理有限公司关于旗下部分基金参加汇成基金开展的基金费率优惠活动的公告	《证券时报》、 《上海证券报》、 《中国证券报》、 《证券日报》	2020 年 5 月 20 日
48	诺安基金管理有限公司关于旗下部分基金在上海证券开通定投、转换业务并参加基金费率优惠活动的公告	《证券时报》、 《上海证券报》、 《中国证券报》、 《证券日报》	2020 年 6 月 12 日

49	诺安基金管理有限公司关于旗下部分基金在北京度小满基金销售有限公司开通定投、转换业务并参加基金费率优惠活动的公告	《证券时报》、 《上海证券报》、 《中国证券报》、 《证券日报》	2020 年 6 月 22 日
50	诺安基金管理有限公司关于旗下部分基金在汇成基金开通定投、转换业务的公告	《证券时报》、 《上海证券报》、 《中国证券报》、 《证券日报》	2020 年 6 月 23 日
51	诺安基金管理有限公司关于提醒投资者注意防范不法分子冒用诺安基金名义进行诈骗活动的提示性公告	《中国证券报》	2020 年 6 月 23 日
52	诺安基金管理有限公司关于旗下部分基金在德邦证券开通定投、转换业务并参加基金费率优惠活动的公告	《证券时报》、 《上海证券报》、 《中国证券报》、 《证券日报》	2020 年 6 月 24 日
53	诺安基金管理有限公司关于旗下部分基金在万家财富开通定投、转换业务并参加基金费率优惠活动的公告	《证券时报》、 《上海证券报》、 《中国证券报》、 《证券日报》	2020 年 6 月 24 日
54	诺安基金管理有限公司关于旗下部分基金在乾道盈泰开通定投、转换业务并参加基金费率优惠活动的公告	《证券时报》、 《上海证券报》、 《中国证券报》、 《证券日报》	2020 年 6 月 29 日
55	诺安基金管理有限公司关于旗下部分基金参加交通银行手机银行基金申购及定投申购手续费率优惠的公告	《证券时报》、 《上海证券报》、 《中国证券报》、 《证券日报》	2020 年 6 月 30 日
56	诺安基金管理有限公司关于旗下	《证券时报》、	2020 年 7 月 1 日

	部分基金在长江证券开通定投、转换业务并参加基金费率优惠活动的公告	《上海证券报》、 《中国证券报》、 《证券日报》	
57	诺安基金管理有限公司关于旗下部分基金在海通证券开通定投、转换业务并参加基金费率优惠活动的公告	《证券时报》、 《上海证券报》、 《中国证券报》、 《证券日报》	2020 年 7 月 14 日
58	诺安基金管理有限公司旗下基金 2020 年第 2 季度报告提示性公告	《证券时报》、 《上海证券报》、 《中国证券报》、 《证券日报》	2020 年 7 月 21 日
59	诺安中证 100 指数证券投资基金 2020 年第 2 季度报告	基金管理人网站	2020 年 7 月 21 日
60	诺安基金管理有限公司关于旗下部分基金在南京银行开通定投、转换业务并参加基金费率优惠活动的公告	《证券时报》、 《上海证券报》、 《中国证券报》、 《证券日报》	2020 年 7 月 24 日
61	诺安基金管理有限公司关于副总经理变更的公告	《中国证券报》	2020 年 8 月 7 日
62	诺安基金管理有限公司关于深圳办公地址临时变更的公告	《证券时报》、 《上海证券报》、 《中国证券报》、 《证券日报》	2020 年 8 月 8 日
63	诺安基金管理有限公司关于终止泰诚财富基金销售（大连）有限公司办理旗下基金相关销售业务的公告	《证券时报》、 《上海证券报》、 《中国证券报》、 《证券日报》	2020 年 8 月 8 日
64	诺安基金管理有限公司关于旗下部分基金在同花顺开通定投及转	《证券时报》、 《上海证券报》、	2020 年 8 月 10 日

	换业务并参加同花顺开展的基金定投费率优惠活动的公告	《中国证券报》、 《证券日报》	
65	诺安基金管理有限公司关于旗下基金披露基金产品资料概要的提示性公告	《证券时报》、 《上海证券报》、 《中国证券报》、 《证券日报》	2020 年 8 月 24 日
66	诺安中证 100 指数证券投资基金基金产品资料概要更新	基金管理人网站	2020 年 8 月 24 日
67	诺安基金管理有限公司关于提醒投资者注意防范不法分子冒用诺安基金名义进行诈骗活动的提示性公告	《中国证券报》	2020 年 8 月 28 日
68	诺安基金管理有限公司旗下基金 2020 年中期报告提示性公告	《证券时报》、 《上海证券报》、 《中国证券报》、 《证券日报》	2020 年 8 月 31 日
69	诺安中证 100 指数证券投资基金 2020 年中期报告	基金管理人网站	2020 年 8 月 31 日
70	诺安基金管理有限公司关于在直销网上平台开通汇款交易业务并开展基金申（认）购费率优惠活动的公告	《证券时报》、 《上海证券报》、 《中国证券报》、 《证券日报》	2020 年 9 月 15 日
71	诺安基金管理有限公司关于旗下部分基金参加兴业银行开展的基金费率优惠活动的公告	《上海证券报》、 《中国证券报》	2020 年 10 月 15 日
72	诺安基金管理有限公司关于旗下部分基金参加华鑫证券开展的基金申购费率优惠活动的公告	《证券时报》、 《上海证券报》、 《中国证券报》、 《证券日报》	2020 年 10 月 23 日

73	诺安基金管理有限公司关于旗下 5 只基金新增基金份额类别并修改基金合同、托管协议部分条款的公告	《上海证券报》、 《中国证券报》	2020 年 10 月 26 日
74	诺安中证 100 指数证券投资基金基金合同（2020 年 10 月更新）	基金管理人网站	2020 年 10 月 26 日
75	诺安中证 100 指数证券投资基金托管协议（2020 年 10 月更新）	基金管理人网站	2020 年 10 月 26 日
76	诺安基金管理有限公司旗下基金 2020 年第 3 季度报告提示性公告	《证券时报》、 《上海证券报》、 《中国证券报》、 《证券日报》	2020 年 10 月 28 日
77	诺安中证 100 指数证券投资基金 2020 年第 3 季度报告	基金管理人网站	2020 年 10 月 28 日
78	诺安基金管理有限公司关于旗下 5 只基金更新招募说明书及基金产品资料概要的提示性公告	《上海证券报》、 《中国证券报》	2020 年 10 月 29 日
79	诺安中证 100 指数证券投资基金招募说明书（更新）2020 年第 2 期	基金管理人网站	2020 年 10 月 29 日
80	诺安中证 100 指数证券投资基金基金产品资料概要（更新）	基金管理人网站	2020 年 10 月 29 日
81	诺安基金管理有限公司关于旗下部分基金在中天证券开通定投、转换业务并参加中天证券开展的基金费率优惠活动的公告	《证券时报》、 《上海证券报》、 《中国证券报》、 《证券日报》	2020 年 11 月 2 日
82	诺安中证 100 指数证券投资基金招募说明书、基金产品资料概要（更新）的提示性公告	《中国证券报》	2020 年 11 月 13 日

83	诺安中证 100 指数证券投资基金招募说明书（更新）2020 年第 3 期	基金管理人网站	2020 年 11 月 13 日
84	诺安中证 100 指数证券投资基金基金产品资料概要（更新）	基金管理人网站	2020 年 11 月 13 日
85	诺安基金管理有限公司关于旗下部分基金增加腾安基金为代销机构并开通定投业务的公告	《证券时报》、 《上海证券报》、 《中国证券报》、 《证券日报》	2020 年 11 月 23 日
86	诺安基金管理有限公司关于终止深圳盈信基金销售有限公司代销本公司旗下基金的公告	《证券时报》、 《上海证券报》、 《中国证券报》、 《证券日报》	2020 年 12 月 23 日
87	诺安基金管理有限公司关于提示浙江金观诚基金销售有限公司代销客户及时办理转托管业务的公告	《证券时报》、 《上海证券报》、 《中国证券报》、 《证券日报》	2020 年 12 月 23 日
88	诺安基金管理有限公司关于提示泰诚财富基金销售（大连）有限公司代销客户及时办理转托管业务的公告	《证券时报》、 《上海证券报》、 《中国证券报》、 《证券日报》	2020 年 12 月 23 日
89	诺安基金管理有限公司关于终止北京电盈基金销售有限公司代销本公司旗下基金的公告	《证券时报》、 《上海证券报》、 《中国证券报》、 《证券日报》	2020 年 12 月 24 日
90	诺安基金管理有限公司关于旗下部分基金增加珠海盈米基金销售有限公司为代销机构并开通定投、转换业务及参加基金费率优惠活动	《上海证券报》、 《中国证券报》	2020 年 12 月 28 日

	动的公告		
91	诺安基金管理有限公司关于旗下部分基金参加中国工商银行“2021 倾心回馈”基金定投优惠活动的公告	《证券时报》、 《上海证券报》、 《中国证券报》、 《证券日报》	2020 年 12 月 28 日
92	诺安基金管理有限公司关于旗下基金继续参加中国工商银行个人电子银行基金申购费率优惠活动的公告	《证券时报》、 《上海证券报》、 《中国证券报》、 《证券日报》	2020 年 12 月 28 日
93	诺安基金管理有限公司关于旗下基金参加苏州银行基金申购及定期定额申购费率优惠活动的公告	《证券时报》、 《上海证券报》、 《中国证券报》、 《证券日报》	2020 年 12 月 31 日
94	诺安基金管理有限公司关于旗下部分基金参加交通银行开展的基金申购及定投手续费率优惠的公告	《证券时报》、 《上海证券报》、 《中国证券报》、 《证券日报》	2020 年 12 月 31 日
95	诺安基金管理有限公司关于旗下部分基金参加昆仑银行基金费率优惠的公告	《证券时报》、 《上海证券报》、 《中国证券报》、 《证券日报》	2020 年 12 月 31 日

注：前述所有公告事项均同时在基金管理人网站及中国证监会基金电子披露网站进行披露。

§12 影响投资者决策的其他重要信息

12.1 报告期内单一投资者持有基金份额比例达到或超过 20%的情况

投资者类别	报告期内持有基金份额变化情况					报告期末持有基金情况	
	序号	持有基金份额比例达到或者超过 20%的时间区间	期初份额	申购份额	赎回份额	持有份额	份额占比
机构	-	-	-	-	-	-	-
个人	-	-	-	-	-	-	-
产品特有风险							
本报告期内，本基金未出现单一投资者持有基金份额比例达到或者超过 20%的情形，敬请投资者留意。							

12.2 影响投资者决策的其他重要信息

(1) 根据中国证监会 2019 年 9 月 1 日生效的《公开募集证券投资基金信息披露管理办法》等法律法规，本基金管理人于 2020 年 1 月 21 日对本基金《基金合同》《托管协议》的相关条款进行了修订，更新后的《基金合同》《托管协议》同日在本基金管理人网站及中国证监会基金电子披露网站披露。

(2) 诺安基金管理有限公司（以下简称“本公司”）深圳总部的办公地址于 2020 年 8 月 10 日临时搬迁至“深圳市福田区中心益田路 5033 号平安国际金融中心 85 层”。本公司已于 2021 年 3 月 29 日恢复原深圳总部地址办公，临时办公地址停止办公。

(3) 本基金管理人于 2020 年 10 月 26 日发布了《诺安基金管理有限公司关于旗下 5 只基金新增基金份额类别并修改基金合同、托管协议部分条款的公告》，自 2020 年 10 月 28 日起，本基金增加基金份额类别，分设 A 类基金份额和 C 类基金份额，并更新了本基金基金合同、托管协议的部分条款。

§13 备查文件目录

13.1 备查文件目录

- ①中国证券监督管理委员会批准诺安中证 100 指数证券投资基金募集的文件。
- ②《诺安中证 100 指数证券投资基金基金合同》。
- ③《诺安中证 100 指数证券投资基金托管协议》。
- ④基金管理人业务资格批件、营业执照。
- ⑤诺安中证 100 指数证券投资基金 2020 年年度报告正文。
- ⑥报告期内诺安中证 100 指数证券投资基金在中国证监会基金电子披露网站上披露的各项公告。

13.2 存放地点

基金管理人、基金托管人住所。

13.3 查阅方式

投资者可在营业时间免费查阅，也可按工本费购买复印件。

投资者对本报告书如有疑问，可致电本基金管理人全国统一客户服务电话：400-888-8998，亦可至基金管理人网站 www.lionfund.com.cn 查阅详情。

诺安基金管理有限公司

2021 年 3 月 31 日