

# 泰达宏利新思路灵活配置混合型证券投资 基金 2020 年年度报告

2020 年 12 月 31 日

基金管理人：泰达宏利基金管理有限公司

基金托管人：中国银行股份有限公司

送出日期：2021 年 3 月 31 日

## § 1 重要提示及目录

### 1.1 重要提示

基金管理人泰达宏利基金管理有限公司的董事会及董事保证本报告所载资料不存在虚假记载、误导性陈述或重大遗漏，并对其内容的真实性、准确性和完整性承担个别及连带责任。本年度报告已经全体独立董事签字同意，并由董事长签发。

基金托管人中国银行股份有限公司根据本基金合同规定，于 2021 年 3 月 29 日复核了本报告中的财务指标、净值表现、利润分配情况、财务会计报告、投资组合报告等内容，保证复核内容不存在虚假记载、误导性陈述或者重大遗漏。

基金管理人承诺以诚实信用、勤勉尽责的原则管理和运用基金资产，但不保证基金一定盈利。

基金的过往业绩并不代表其未来表现。投资有风险，投资者在作出投资决策前应仔细阅读本基金的招募说明书及其更新。

本报告财务资料已经审计，普华永道中天会计师事务所（特殊普通合伙）为本基金出具了无保留意见的审计报告，请投资者注意阅读。

本报告期自 2020 年 1 月 1 日起至 2020 年 12 月 31 日止。

## 1.2 目录

<b>§ 1 重要提示及目录</b> .....	<b>2</b>
1.1 重要提示 .....	2
1.2 目录 .....	3
<b>§ 2 基金简介</b> .....	<b>5</b>
2.1 基金基本情况 .....	5
2.2 基金产品说明 .....	5
2.3 基金管理人和基金托管人 .....	5
2.4 信息披露方式 .....	6
2.5 其他相关资料 .....	6
<b>§ 3 主要财务指标、基金净值表现及利润分配情况</b> .....	<b>6</b>
3.1 主要会计数据和财务指标 .....	6
3.2 基金净值表现 .....	8
3.3 过去三年基金的利润分配情况 .....	11
<b>§ 4 管理人报告</b> .....	<b>12</b>
4.1 基金管理人及基金经理情况 .....	12
4.2 管理人对报告期内本基金运作合规守信情况的说明 .....	14
4.3 管理人对报告期内公平交易情况的专项说明 .....	14
4.4 管理人对报告期内基金的投资策略和业绩表现的说明 .....	15
4.5 管理人对宏观经济、证券市场及行业走势的简要展望 .....	16
4.6 管理人内部有关本基金的监察稽核工作情况 .....	16
4.7 管理人对报告期内基金估值程序等事项的说明 .....	17
4.8 管理人对报告期内基金利润分配情况的说明 .....	17
4.9 报告期内管理人对本基金持有人数或基金资产净值预警情形的说明 .....	17
<b>§ 5 托管人报告</b> .....	<b>17</b>
5.1 报告期内本基金托管人合规守信情况声明 .....	17
5.2 托管人对报告期内本基金投资运作合规守信、净值计算、利润分配等情况的说明 .....	17
5.3 托管人对本年度报告中财务信息等内容的真实、准确和完整发表意见 .....	18
<b>§ 6 审计报告</b> .....	<b>18</b>
6.1 审计报告基本信息 .....	18
6.2 审计报告的基本内容 .....	18
<b>§ 7 年度财务报表</b> .....	<b>20</b>
7.1 资产负债表 .....	20
7.2 利润表 .....	21
7.3 所有者权益（基金净值）变动表 .....	22
7.4 报表附注 .....	23
<b>§ 8 投资组合报告</b> .....	<b>52</b>

8.1 期末基金资产组合情况 .....	52
8.2 报告期末按行业分类的股票投资组合 .....	52
8.3 期末按公允价值占基金资产净值比例大小排序的所有股票投资明细 .....	53
8.4 报告期内股票投资组合的重大变动 .....	56
8.5 期末按债券品种分类的债券投资组合 .....	58
8.6 期末按公允价值占基金资产净值比例大小排序的前五名债券投资明细 .....	58
8.7 期末按公允价值占基金资产净值比例大小排序的所有资产支持证券投资明细 .....	58
8.8 报告期末按公允价值占基金资产净值比例大小排序的前五名贵金属投资明细 .....	58
8.9 期末按公允价值占基金资产净值比例大小排序的前五名权证投资明细 .....	59
8.10 报告期末本基金投资的股指期货交易情况说明 .....	59
8.11 报告期末本基金投资的国债期货交易情况说明 .....	59
8.12 投资组合报告附注 .....	59
<b>§ 9 基金份额持有人信息 .....</b>	<b>60</b>
9.1 期末基金份额持有人户数及持有人结构 .....	60
9.2 期末基金管理人的从业人员持有本基金的情况 .....	60
9.3 期末基金管理人的从业人员持有本开放式基金份额总量区间情况 .....	61
<b>§ 10 开放式基金份额变动 .....</b>	<b>61</b>
<b>§ 11 重大事件揭示 .....</b>	<b>62</b>
11.1 基金份额持有人大会决议 .....	62
11.2 基金管理人、基金托管人的专门基金托管部门的重大人事变动 .....	62
11.3 涉及基金管理人、基金财产、基金托管业务的诉讼 .....	62
11.4 基金投资策略的改变 .....	62
11.5 为基金进行审计的会计师事务所情况 .....	62
11.6 管理人、托管人及其高级管理人员受稽查或处罚等情况 .....	62
11.7 基金租用证券公司交易单元的有关情况 .....	62
11.8 其他重大事件 .....	65
<b>§ 12 影响投资者决策的其他重要信息 .....</b>	<b>66</b>
12.1 报告期内单一投资者持有基金份额比例达到或超过 20%的情况 .....	66
<b>§ 13 备查文件目录 .....</b>	<b>66</b>
13.1 备查文件目录 .....	66
13.2 存放地点 .....	67
13.3 查阅方式 .....	67

## § 2 基金简介

### 2.1 基金基本情况

基金名称	泰达宏利新思路灵活配置混合型证券投资基金	
基金简称	泰达宏利新思路混合	
基金主代码	001419	
基金运作方式	契约型开放式	
基金合同生效日	2015 年 6 月 16 日	
基金管理人	泰达宏利基金管理有限公司	
基金托管人	中国银行股份有限公司	
报告期末基金份额总额	426,480,682.10 份	
基金合同存续期	不定期	
下属分级基金的基金简称	泰达宏利新思路混合 A	泰达宏利新思路混合 B
下属分级基金的交易代码	001419	002314
报告期末下属分级基金的份额总额	361,578,478.75 份	64,902,203.35 份

### 2.2 基金产品说明

投资目标	在严格控制风险的前提下，本基金紧跟经济形势，深入挖掘市场机遇，力争实现基金资产的持续稳健增值
投资策略	本基金将采取主动的类别资产配置策略，注重风险与收益的平衡。本基金紧跟经济形势，深入挖掘市场机遇，力争实现基金资产的持续稳健增值
业绩比较基准	50%*沪深 300 指数收益率+50%*中证综合债指数收益率
风险收益特征	本基金为混合型基金，具有较高预期风险、较高预期收益的特征，其预期风险和预期收益低于股票型基金、高于债券型基金和货币市场基金

### 2.3 基金管理人和基金托管人

项目		基金管理人	基金托管人
名称		泰达宏利基金管理有限公司	中国银行股份有限公司
信息披露负责人	姓名	徐娇娇	许俊
	联系电话	66577766	010-66594319
	电子邮箱	irm@mfcteda.com	fcid@bankofchina.com
客户服务电话		400-698-8888	95566
传真		010-66577666	010-66594942
注册地址		北京市朝阳区针织路 23 号楼中国人寿金融中心 6 层 02-07 单元	北京市西城区复兴门内大街 1 号
办公地址		北京市朝阳区针织路 23 号楼中国人寿金融中心 6 层 02-07 单元	北京市西城区复兴门内大街 1 号
邮政编码		100026	100818

法定代表人	刘轶	刘连舸
-------	----	-----

## 2.4 信息披露方式

本基金选定的信息披露报纸名称	证券日报
登载基金年度报告正文的管理人互联网网址	http:// www.mfcteda.com
基金年度报告备置地点	基金管理人及基金托管人住所

## 2.5 其他相关资料

项目	名称	办公地址
会计师事务所	普华永道中天会计师事务所 (特殊普通合伙)	上海市黄浦区湖滨路 202 号领展企业广场二座 普华永道中心 11 楼
注册登记机构	泰达宏利基金管理有限公司	北京市朝阳区针织路 23 号楼中国人寿金融中心 6 层 02-07 单元

## § 3 主要财务指标、基金净值表现及利润分配情况

### 3.1 主要会计数据和财务指标

金额单位：人民币元

3.1.1 期间数据和指标	2020 年		2019 年		2018 年	
	泰达宏利新思路混合 A	泰达宏利新思路混合 B	泰达宏利新思路混合 A	泰达宏利新思路混合 B	泰达宏利新思路混合 A	泰达宏利新思路混合 B
本期已实现收益	43,361,317.15	5,900,385.47	24,512,643.11	6,086,695.92	-4,615,229.13	-
本期利润	55,372,595.23	7,830,840.19	57,297,991.90	6,443,552.90	-33,417,974.83	-
加权平均基金份额本期利润	0.2649	0.2003	0.3401	0.1761	-0.2607	0.0000
本期加权平均	18.48%	13.06%	30.52%	6.24%	-26.09%	0.00%

净值利润率						
本期基金份额净值增长率	34.86%	34.69%	40.70%	40.70%	-21.17%	-21.17%
3.1.2 期末数据和指标	2020 年末		2019 年末		2018 年末	
期末可供分配利润	209,437,006.23	37,446,072.46	34,256,588.78	-	-18,697,443.86	-
期末可供分配基金份额利润	0.5792	0.5770	0.1789	0.0000	-0.1249	0.0000
期末基金资产净值	574,973,580.67	103,056,334.89	225,757,991.07	0.00	130,980,771.86	-
期末基金份额净值	1.590	1.588	1.179	1.179	0.875	0.875
3.1.3 累计期末指标	2020 年末		2019 年末		2018 年末	
基金份额累计净值增长率	72.56%	68.32%	27.95%	24.96%	-9.06%	-11.19%

注：1. 本期已实现收益指基金本期利息收入、投资收益、其他收入（不含公允价值变动收益）扣

除相关费用后的余额，本期利润为本期已实现收益加上本期公允价值变动收益。

2. 所述基金业绩指标不包括基金份额持有人认购或交易基金的各项费用，计入费用后实际收益水平要低于所列数字。

3. 对期末可供分配利润，采用期末资产负债表中未分配利润与未分配利润中已实现部分的孰低数。

4. 根据泰达宏利基金管理有限公司 2016 年 1 月 21 日发布的《关于泰达宏利新思路灵活配置混合型证券投资基金与泰达宏利新起点灵活配置混合型证券投资基金增加 B 类份额并修改基金合同和托管协议的公告》，泰达宏利基金管理有限公司决定自 2016 年 1 月 25 日起，对旗下泰达宏利新思路灵活配置混合型证券投资基金增加收取销售服务费的 B 类份额并相应修订基金合同和托管协议。

### 3.2 基金净值表现

#### 3.2.1 基金份额净值增长率及其与同期业绩比较基准收益率的比较

泰达宏利新思路混合 A

阶段	份额净值增长率①	份额净值增长率标准差②	业绩比较基准收益率③	业绩比较基准收益率标准差④	①-③	②-④
过去三个月	5.37%	0.26%	7.31%	0.50%	-1.94%	-0.24%
过去六个月	21.28%	0.71%	12.56%	0.67%	8.72%	0.04%
过去一年	34.86%	0.73%	15.20%	0.71%	19.66%	0.02%
过去三年	49.58%	1.01%	24.86%	0.66%	24.72%	0.35%
过去五年	69.84%	0.79%	32.30%	0.62%	37.54%	0.17%
自基金合同生效起至今	72.56%	0.75%	16.21%	0.74%	56.35%	0.01%

泰达宏利新思路混合 B



阶段	份额净值增长率①	份额净值增长率标准差②	业绩比较基准收益率③	业绩比较基准收益率标准差④	①-③	②-④
过去三个月	5.31%	0.26%	7.31%	0.50%	-2.00%	-0.24%
过去六个月	21.13%	0.71%	12.56%	0.67%	8.57%	0.04%
过去一年	34.69%	0.73%	15.20%	0.71%	19.49%	0.02%
过去三年	49.39%	1.01%	24.86%	0.66%	24.53%	0.35%
自基金合同生效起至今	68.32%	0.80%	44.21%	0.59%	24.11%	0.21%

注：本基金的业绩比较基准：沪深 300 指数收益率\*50%+中证综合债指数收益率\*50%。

沪深 300 指数是由中证指数有限公司编制，从上海和深圳证券交易所中选取 300 只 A 股作为样本的综合性指数，具有良好的市场代表性。中证综合债券指数由中证指数有限公司编制，是综合反映银行间和交易所市场国债、金融债、企业债、央票及短融整体走势的跨市场债券指数，较全面地反映我国债券市场的整体价格变动趋势，为债券投资者提供更切合的市场基准。

本基金是混合型基金，基金在运作过程中股票资产占基金资产的比例为 0%-95%，其余资产投资于债券、货币市场工具、债券回购、权证、资产支持证券等金融工具。因此，“50%\*沪深 300 指数收益率+50%\*中证综合债指数收益率”是适合衡量本基金投资业绩的比较基准。

### 3.2.2 自基金合同生效以来基金份额累计净值增长率变动及其与同期业绩比较基准收益率变动的比较

泰达宏利新思路混合A累计净值增长率与同期业绩比较基准收益率的历史走势对比图

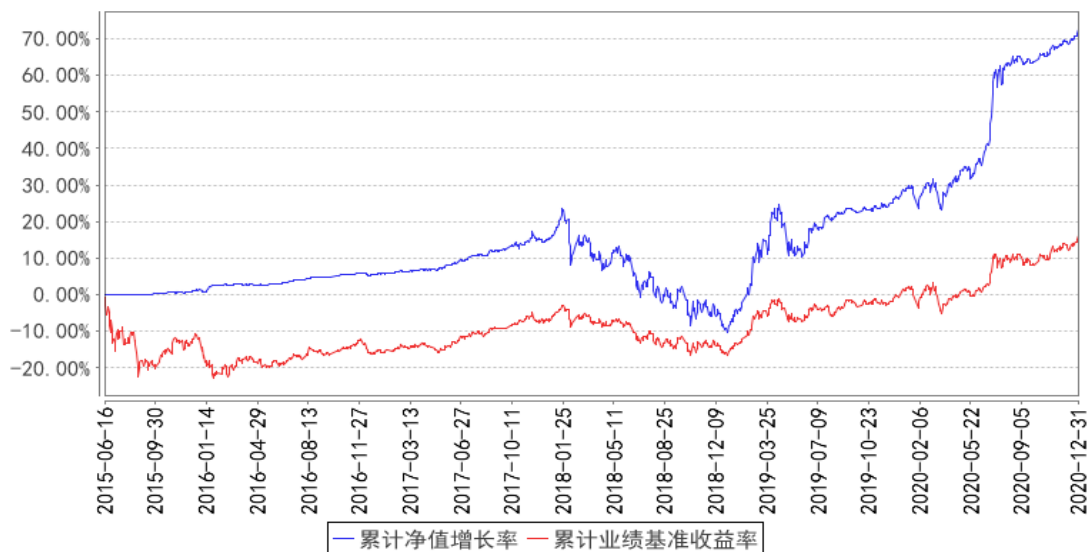

泰达宏利新思路混合B累计净值增长率与同期业绩比较基准收益率的历史走势对比图

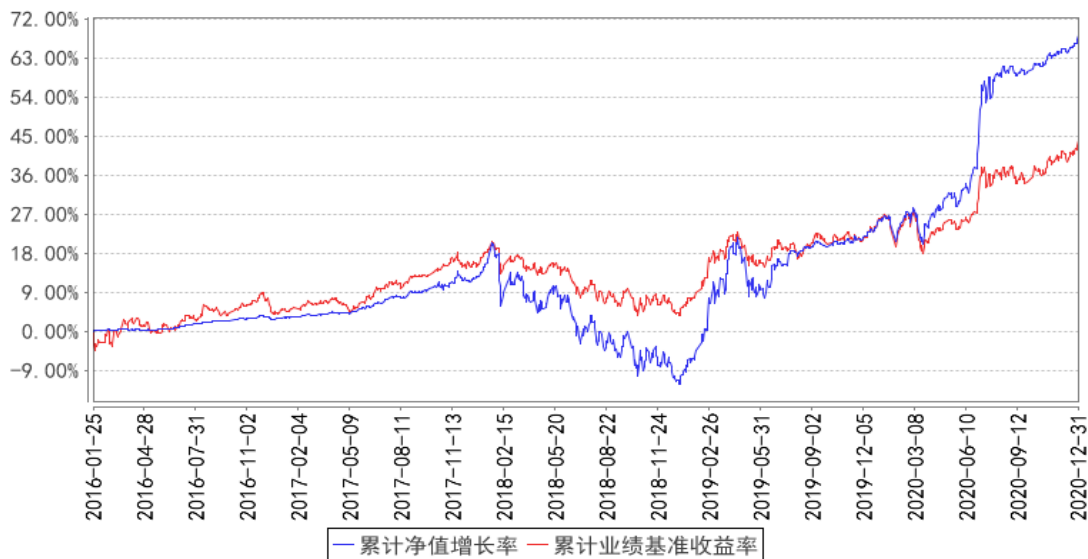

注：本基金 A 类份额成立于 2015 年 6 月 16 日，B 类份额成立于 2016 年 1 月 25 日。本基金在建仓期结束时及截止报告期末各项投资比例已达到基金合同规定的比例要求。

### 3.2.3 过去五年基金每年净值增长率及其与同期业绩比较基准收益率的比较

泰达宏利新思路混合A基金每年净值增长率与同期业绩比较基准收益率的对比图

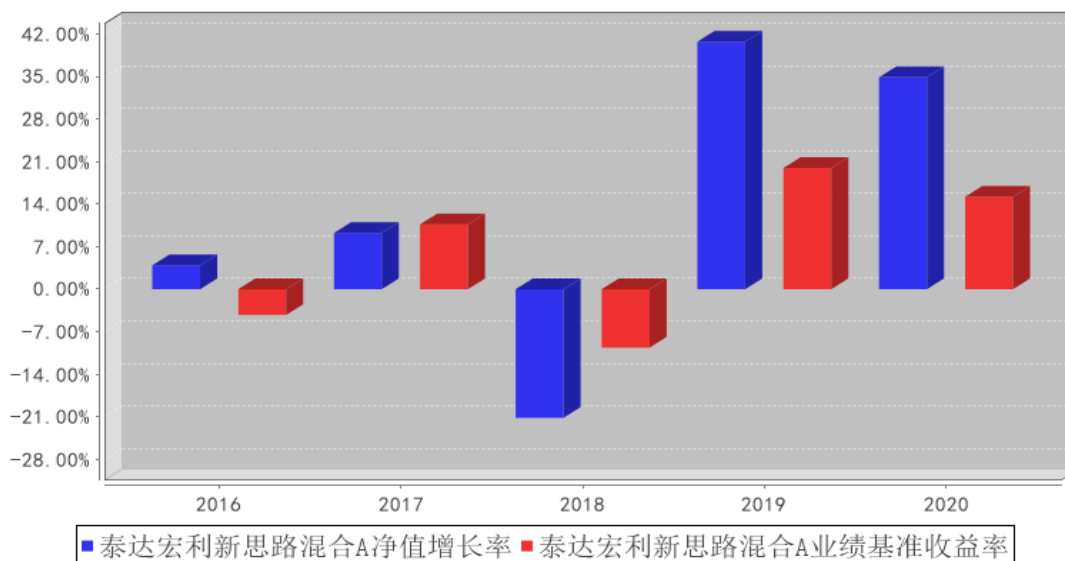

泰达宏利新思路混合B基金每年净值增长率与同期业绩比较基准收益率的对比图

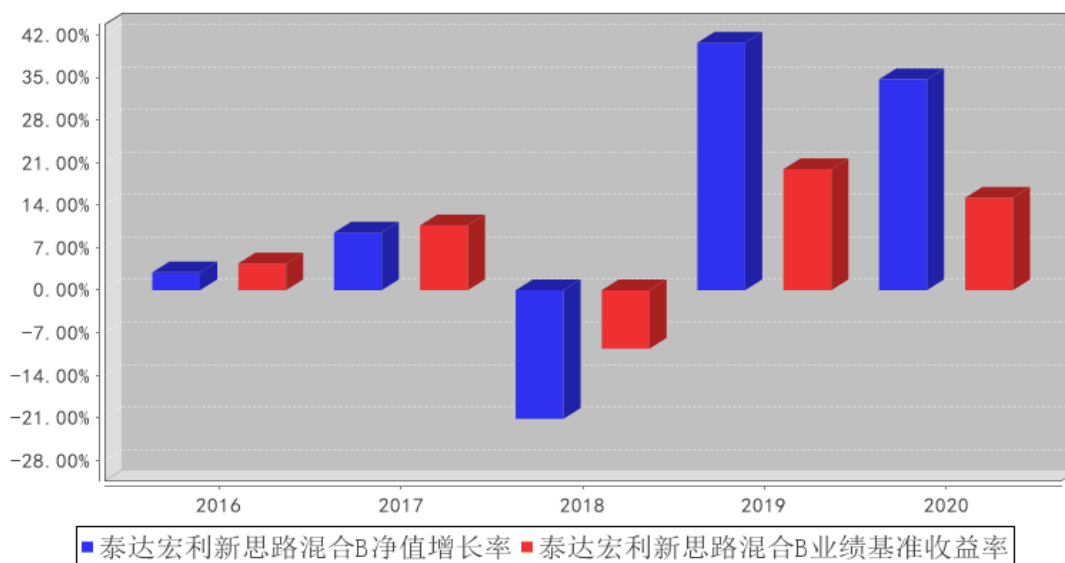

注：本基金B类份额成立于2016年1月25日，2016年度B类份额净值增长率的计算期间为2016年1月25日至2016年12月31日。

### 3.3 过去三年基金的利润分配情况

单位：人民币元

泰达宏利新思路混合 A

年度	每 10 份基金份额分红数	现金形式发放总额	再投资形式发放总额	年度利润分配合计	备注
2020 年	-	-	-	-	-
2019 年	0.500	9,269,172.57	547,408.88	9,816,581.45	-
2018 年	-	-	-	-	-

合计	0.500	9,269,172.57	547,408.88	9,816,581.45	-
泰达宏利新思路混合 B					
年度	每 10 份基金份额分红数	现金形式发放总额	再投资形式发放总额	年度利润分配合计	备注
2020 年	-	-	-	-	-
2019 年	0.500	1,321,585.90	3,524,229.07	4,845,814.97	-
2018 年	-	-	-	-	-
合计	0.500	1,321,585.90	3,524,229.07	4,845,814.97	-

## § 4 管理人报告

### 4.1 基金管理人及基金经理情况

#### 4.1.1 基金管理人及其管理基金的经验

泰达宏利基金管理有限公司原名湘财合丰基金管理有限公司、湘财荷银基金管理有限公司、泰达荷银基金管理有限公司，成立于 2002 年 6 月，是中国首批合资基金管理公司之一。截至报告期末本公司股东及持股比例分别为：天津市泰达国际控股（集团）有限公司：51%；宏利投资管理（香港）有限公司：49%。

目前公司管理着包括泰达宏利价值优化型系列基金、泰达宏利行业精选混合型证券投资基金、泰达宏利风险预算混合型证券投资基金、泰达宏利货币市场基金、泰达宏利效率优选混合型证券投资基金（LOF）、泰达宏利首选企业股票型证券投资基金、泰达宏利市值优选混合型证券投资基金、泰达宏利集利债券型证券投资基金、泰达宏利品质生活灵活配置混合型证券投资基金、泰达宏利红利先锋混合型证券投资基金、泰达宏利沪深 300 指数增强型证券投资基金、泰达宏利领先中小盘混合型证券投资基金、泰达宏利聚利债券型证券投资基金（LOF）、泰达宏利中证 500 指数增强型证券投资基金（LOF）、泰达宏利逆向策略混合型证券投资基金、泰达宏利宏达混合型证券投资基金、泰达宏利淘利债券型证券投资基金、泰达宏利转型机遇股票型证券投资基金、泰达宏利改革动力量化策略灵活配置混合型证券投资基金、泰达宏利创盈灵活配置混合型证券投资基金、泰达宏利复兴伟业灵活配置混合型证券投资基金、泰达宏利新起点灵活配置混合型证券投资基金、泰达宏利蓝筹价值混合型证券投资基金、泰达宏利新思路灵活配置混合型证券投资基金、泰达宏利创益灵活配置混合型证券投资基金、泰达宏利活期友货币市场基金、泰达宏利同顺大数据量化优选灵活配置混合型证券投资基金、泰达宏利汇利债券型证券投资基金、泰达宏利量化增强股票型证券投资基金、泰达宏利睿智稳健灵活配置混合型证券投资基金、泰达宏利京元宝货币市场基金、泰达宏利纯利债券型证券投资基金、泰达宏利溢利债券型证券投资基金、泰达宏利恒利债券型证券投资基金、泰达宏利启富灵活配置混合型证券投资基金、泰达宏利业绩驱动量化股票型证券投资基金、泰达宏利全能优选混合型基金中基金（FOF）、泰达宏利交利 3 个月定期开放债券型

发起式证券投资基金、泰达宏利金利 3 个月定期开放债券型发起式证券投资基金、泰达宏利绩优增长灵活配置混合型证券投资基金、泰达宏利泽利 3 个月定期开放债券型发起式证券投资基金、泰达宏利泰和平衡养老目标三年持有期混合型基金中基金（FOF）、泰达宏利印度机会股票型证券投资基金（QDII）、泰达宏利鑫利半年定期开放债券型证券投资基金、泰达宏利永利债券型证券投资基金、泰达宏利品牌升级混合型证券投资基金、泰达宏利消费行业量化精选混合型证券投资基金、泰达宏利中证主要消费红利指数型证券投资基金、泰达宏利养老目标日期 2040 三年持有期混合型基金中基金（FOF）、泰达宏利泰和稳健养老目标一年持有期混合型基金中基金（FOF）、泰达宏利价值长青混合型证券投资基金、泰达宏利中证申万绩优策略指数增强型证券投资基金、泰达宏利乐盈 66 个月定期开放债券型证券投资基金、泰达宏利高研发创新 6 个月持有期混合型基金中基金、泰达宏利波控回报 12 个月持有期混合型基金中基金在内的五十多只证券投资基金。

本公司采用团队投资方式，即通过整个投资团队全体人员的共同努力，力求实现基金财产的持续增值。

#### 4.1.2 基金经理（或基金经理小组）及基金经理助理简介

姓名	职务	任本基金的基金经理（助理）期限		证券从业年限	说明
		任职日期	离任日期		
刘洋	策略投资部总经理助理；基金经理	2019 年 1 月 9 日	-	5 年	北京大学理学硕士；2015 年 1 月至 2015 年 4 月就职于九坤投资（北京）有限公司，2015 年 5 月加入泰达宏利基金管理有限公司，任职于金融工程部，先后担任助理研究员、研究员、基金经理助理等职务，现担任策略投资部总经理助理兼基金经理；具备 5 年证券投资管理经验，具有基金从业资格。
庄腾飞	本基金基金经理助理	2015 年 11 月 6 日	2020 年 08 月 31 日	10 年	北京大学经济学硕士；2010 年 7 月加入泰达宏利基金管理有限公司，任职于研究部，负责宏观经济、策略研究及金融、地产行业研究，曾先后担任助理研究员、研究员、高级研究员等职务，现任基金经理兼首席策略分析师；具备 10 年基金从业经验，10 年证券投资管理经验，具有基金从业资格。
李婷婷	本基金基金经理助理	2019 年 5 月 29 日	-	3 年	北京大学金融硕士，2017 年 7 月加入泰达宏利基金管理有限公司，曾任助理研究员，现任基金经理助理，具备 3 年基金从业经验，具有基金从业资格。
傅浩	本基金基金经理助理	2019 年 9 月 27 日	-	13 年	华中科技大学理学硕士；2007 年 7 月至 2011 年 8 月，任职于东兴证券研究所，担

	理；固定收益部副总经理				任固定收益研究员；2011 年 8 月至 2013 年 4 月，任职于中邮证券有限责任公司，担任投资主办人；2013 年 5 月至 2014 年 4 月，任职于民生证券股份有限公司，担任投资经理；2014 年 5 月至 2016 年 11 月，任职于中加基金管理有限公司，担任投资经理；2016 年 11 月加入泰达宏利基金管理有限公司，先后担任固定收益部基金经理助理、固定收益部总经理助理，现任固定收益部副总经理兼基金经理；具备 13 年证券投资管理经验，具有基金从业资格。
--	-------------	--	--	--	--

注：证券从业的含义遵从行业协会《证券业从业人员资格管理办法》的相关规定。表中的任职日期和离任日期均指公司相关公告中披露的日期。

#### 4.2 管理人对报告期内本基金运作合规守信情况的说明

本报告期内，本基金管理人严格遵守相关法律法规以及基金合同的约定，本基金运作整体合法合规，没有出现损害基金份额持有人利益的行为。

#### 4.3 管理人对报告期内公平交易情况的专项说明

##### 4.3.1 公平交易制度和控制方法

本基金管理人建立了公平交易制度和内部控制流程，严格执行相关制度规定。在投资管理活动中，公平对待不同投资组合，确保各投资组合在获得投资信息、投资建议和投资决策方面享有平等机会；在交易环节实行集中交易制度，交易部运用交易系统内的公平交易功能并按照时间优先、价格优先的原则严格执行所有指令，确保公平交易可操作、可评估、可稽核、可持续；对于债券一级市场申购、非公开发行股票申购等以基金管理人名义进行的交易，交易部按照价格优先、比例分配的原则对交易结果进行分配，确保各投资组合享有公平的投资机会。

基金管理人的风险管理部定期对基金管理人管理的不同投资组合的收益率差异进行分析，对连续四个季度期间内、不同时间窗下（日内、3 日内、5 日内）基金管理人管理的不同投资组合同向交易的交易价差进行分析，并经公司管理层审核签署后存档备查。基金管理人的监察稽核部定期对公平交易制度的执行和控制工作进行稽核。

##### 4.3.2 公平交易制度的执行情况

基金管理人的风险管理部事后从交易指令的公平性、同日反向交易、不同窗口下的同向交易溢价率和风格相似的基金的业绩等方面，对报告期内的公平交易执行情况进行统计分析。本报告期内，交易指令多为指令下达人管理的多只资产组合同时下发，未发现明显的非公平交易指令；基金管理人严格控制不同投资组合之间的同日反向交易，严格禁止可能导致不公平交易和利益输送的同日反向交易；场外交易的交易价格与市场价格一致，场内交易的溢价率在剔除交易时间差

异、交易数量悬殊、市场波动剧烈等因素后，处于正常范围之内；基金管理人管理的各投资组合的业绩由于投资策略、管理风格、业绩基准等方面的因素而有所不同。

本报告期内，本基金管理人管理的各投资组合之间未发现利益输送或不公平对待不同组合的情况。

### 4.3.3 异常交易行为的专项说明

本基金管理人建立了异常交易的监控与报告制度，对异常交易行为进行事前、事中和事后的监控，风险管理部对可能导致不公平交易和利益输送的异常交易行为进行监控，对异常交易发生前后不同投资组合买卖该异常交易证券的情况进行分析，定期对各投资组合的交易行为进行整体分析评估，定期向风险控制委员会提交公募基金和特定客户资产组合的交易行为分析报告。如发现疑似异常交易情况，相关投资组合经理对该交易情况进行合理性解释。监察稽核部定期对异常交易制度的执行和控制工作进行稽核。

本报告期内，除指数基金以外的所有投资组合参与的交易所公开竞价交易中，同日反向交易成交较少的单边交易量均不超过该证券当日成交量的 5%。在本报告期内也未发生因异常交易而受到监管机构处罚的情况。

## 4.4 管理人对报告期内基金的投资策略和业绩表现的说明

### 4.4.1 报告期内基金投资策略和运作分析

2020 年的世界历经考验，2020 年的资本市场亦令人印象深刻。一季度随着疫情在国内与世界范围内的扩散，风险资产先后两次调整，年内的情绪与定价处于低位。世界各国为应对疫情对实体经济的冲击推行的极度宽松的货币与财政政策，让资本市场流动性紧缺的局面迅速得到改变并开启了贯穿后三个季度的反弹回升。国内权益市场在全年呈现结构性的慢牛行情，资金给与盈利确定性与景气度改善确定性以更高的溢价水平。上半年受疫情影响较小或受益的板块相对优势明显，如医疗物资与设备、必选消费、线上经济等。下半年随着中国经济领先世界的恢复进程，叠加外需回升国外产能供给不足的出口替代逻辑，上游资源产业与中游制造业景气度确定性回升，以新能源汽车、光伏、高端制造、建材、化工等为代表的具有成长属性或竞争格局优化的制造业板块逐渐引领市场，有色、煤炭、石油产业链等上游原材料行业也紧随大宗商品价格上涨而回暖。从市场风格与个股角度来看，因年内增量资金更多来自机构，受机构资金审美主导，强势板块与强势龙头个股延续性较强，而权益类基金大幅跑赢指数的现象更强化了这一趋势。

本基金在操作中恪守基金合同，在选股上挑选盈利质量高、盈利能力持续稳定、公司治理规范、估值合理的蓝筹股。控制组合在行业以及风格上的暴露程度与稳定性，持股结构分散，仓位保持合理稳定。

#### 4.4.2 报告期内基金的业绩表现

截至本报告期末泰达宏利新思路混合 A 的基金份额净值为 1.590 元，本报告期基金份额净值增长率为 34.86%，截至本报告期末泰达宏利新思路混合 B 的基金份额净值为 1.588 元，本报告期基金份额净值增长率为 34.69%，同期业绩比较基准收益率为 15.20%。

#### 4.5 管理人对宏观经济、证券市场及行业走势的简要展望

展望后市，2021 年全年的宏观政策基调大概率保持连续性与稳定性，温和回归常态不急转弯，消除了市场对于政策节奏的担忧。在此背景下，国内经济复苏进程有望持续，企业盈利增速或在上半年触及新高，对外出口或将维持高景气，从而稳定市场交易情绪。权益市场增量资金在内稳外松的流动性环境中仍可望迎来外资的进一步增配，国内新发公募基金募集资金仍有相当部分体量有待建仓，养老、保险、信托、银行理财子等机构资金对于权益市场高收益的需求也将驱动其进一步加大权益配比。我们对 A 股中长期的空间仍然抱有乐观积极的态度。未来市场风格与盈利逻辑或将从核心板块的估值扩张逐步切换为景气度与盈利兑现的确定性支撑，但行业与个股的结构性行情或仍将长期存在。板块方面关注估值合理与景气度拐点的大金融，契合需求侧管理方向的可选消费与出行，以及十四五规划重点的高端制造、信息安全、清洁能源等领域。短期风险方面，警惕部分长期优质赛道因资金过于拥挤而可能引发的盈利兑现现象。

基于基金合同与投资观点，本基金在选股策略上倾向于选择盈利质量高、盈利能力长期稳定、公司治理规范、估值合理的蓝筹股。在持股上保持分散以平衡组合风险。

#### 4.6 管理人内部有关本基金的监察稽核工作情况

在本报告期内，基金管理人为防范和化解经营风险，确保基金投资的合法合规、切实维护基金份额持有人的最大利益，基金管理人主要采取了如下监察稽核措施：本基金管理人根据《证券投资基金法》等相关法律、法规、规章和公司管理制度，督察长、监察稽核部、风险管理部定期与不定期的对基金的投资、交易、研发、市场销售、信息披露等方面进行事前、事中或事后的监督检查。

同时，公司制定了具体严格的投资授权流程与权限；在证券投资交易前由研究部门建立可供投资的基础库并定期进行全面维护更新和适时对个股进行维护更新，通过信息技术建立多级投资交易预警系统，并把禁选股票排除在交易系统之外；设立专人负责信息披露工作，信息披露做到真实、准确、完整、及时；引入外方股东在风险控制方面的先进经验，完善公司风险管理指标及流程，监控公司各项业务的运作状况和风险程度；独立于各业务部门的内部监察人员日常对公司经营、基金运作及员工行为的合规性进行定期和不定期检查，发现问题及时督促有关部门整改，并定期制作监察稽核报告报公司董事会及外部监管部门。



#### 4.7 管理人对报告期内基金估值程序等事项的说明

本基金管理人按照相关法律法规规定，设有估值委员会，并制定了相关制度及流程。估值委员会主要负责基金估值相关工作的评估、决策、执行和监督，确保基金估值的公允与合理。报告期内相关基金估值政策由托管银行进行复核。公司估值委员会主任由主管基金运营的副总经理担任，成员包括但不限于督察长、主管投研的副总经理或投资总监、基金投资部、研究部、金融工程部、固定收益部、合规风控部门、基金运营部的主要负责人；委员会秘书由基金运营部负责人担任。所有人员均具有丰富的专业工作经历，具备良好的专业经验和专业胜任能力。

基金经理参与估值委员会对相关停牌品种估值的讨论，发表相关意见和建议，但涉及停牌品种的基金经理不参与最终的投票表决。

本报告期内，本基金管理人参与估值流程各方之间不存在任何重大利益冲突，一切以投资者利益最大化为最高准则。

本基金管理人已与中央国债登记结算有限责任公司签署服务协议，由其按约定提供银行间同业市场交易的债券品种的估值数据。

#### 4.8 管理人对报告期内基金利润分配情况的说明

根据本基金合同及基金实际运作的情况，本基金本报告期内未进行利润分配。目前无其他利润分配安排。

#### 4.9 报告期内管理人对本基金持有人数或基金资产净值预警情形的说明

本报告期内本基金未出现连续二十个工作日基金份额持有人数量不满二百人或者基金资产净值低于五千万元的情形。

### § 5 托管人报告

#### 5.1 报告期内本基金托管人遵规守信情况声明

本报告期内，中国银行股份有限公司（以下称“本托管人”）在泰达宏利新思路灵活配置混合型证券投资基金（以下称“本基金”）的托管过程中，严格遵守《证券投资基金法》及其他有关法律法规、基金合同和托管协议的有关规定，不存在损害基金份额持有人利益的行为，完全尽职尽责地履行了应尽的义务。

#### 5.2 托管人对报告期内本基金投资运作遵规守信、净值计算、利润分配等情况的说明

本报告期内，本托管人根据《证券投资基金法》及其他有关法律法规、基金合同和托管协议的规定，对本基金管理人的投资运作进行了必要的监督，对基金资产净值的计算、基金份额申购赎回价格的计算以及基金费用开支等方面进行了认真地复核，未发现本基金管理人存在损害基金份额持有人利益的行为。

### 5.3 托管人对本年度报告中财务信息等内容的真实、准确和完整发表意见

本报告中的财务指标、净值表现、收益分配情况、财务会计报告（注：财务会计报告中的“金融工具风险及管理”、“关联方承销证券”、“关联方证券出借”部分未在托管人复核范围内）、投资组合报告等数据真实、准确和完整。

## § 6 审计报告

### 6.1 审计报告基本信息

财务报表是否经过审计	是
审计意见类型	标准无保留意见
审计报告编号	普华永道中天审字(2021)第 22881 号

### 6.2 审计报告的基本内容

审计报告标题	审计报告
审计报告收件人	泰达宏利新思路灵活配置混合型证券投资基金全体基金份额持有人
审计意见	<p>(一) 我们审计的内容</p> <p>我们审计了泰达宏利新思路灵活配置混合型证券投资基金(以下简称“泰达宏利新思路混合基金”)的财务报表,包括 2020 年 12 月 31 日的资产负债表,2020 年度的利润表和所有者权益(基金净值)变动表以及财务报表附注。</p> <p>(二) 我们的意见</p> <p>我们认为,后附的财务报表在所有重大方面按照企业会计准则和在财务报表附注中所列示的中国证券监督管理委员会(以下简称“中国证监会”)、中国证券投资基金业协会(以下简称“中国基金业协会”)发布的有关规定及允许的基金行业实务操作编制,公允反映了泰达宏利新思路混合基金 2020 年 12 月 31 日的财务状况以及 2020 年度的经营成果和基金净值变动情况。</p>
形成审计意见的基础	<p>我们按照中国注册会计师审计准则的规定执行了审计工作。审计报告的“注册会计师对财务报表审计的责任”部分进一步阐述了我们在这些准则下的责任。我们相信,我们获取的审计证据是充分、适当的,为发表审计意见提供了基础。</p> <p>按照中国注册会计师职业道德守则,我们独立于泰达宏利新思路混合基金,并履行了职业道德方面的其他责任。</p>
管理层和治理层对财务报表的责任	<p>泰达宏利新思路混合基金的基金管理人泰达宏利基金管理有限公司(以下简称“基金管理人”)管理层负责按照企业会计准则和中国证监会、中国基金业协会发布的有关规定及允许的基金行业实务操作编制财务报表,使其实现公允反映,并设计、执行和维护必要的内部控制,以使财务报表不存在由于舞弊或错误导致的重大错报。</p> <p>在编制财务报表时,基金管理人管理层负责评估泰达宏利新思路混合基金的持续经营能力,披露与持续经营相关的事项(如适用),并运用持续经营假设,除非基金管理人管理</p>

	<p>层计划清算泰达宏利新思路混合基金、终止运营或别无其他现实的选择。</p> <p>基金管理人治理层负责监督泰达宏利新思路混合基金的财务报告过程。</p>
<p>注册会计师对财务报表审计的责任</p>	<p>我们的目标是对财务报表整体是否不存在由于舞弊或错误导致的重大错报获取合理保证，并出具包含审计意见的审计报告。合理保证是高水平的保证，但并不能保证按照审计准则执行的审计在某一重大错报存在时总能发现。错报可能由于舞弊或错误导致，如果合理预期错报单独或汇总起来可能影响财务报表使用者依据财务报表作出的经济决策，则通常认为错报是重大的。</p> <p>在按照审计准则执行审计工作的过程中，我们运用职业判断，并保持职业怀疑。同时，我们也执行以下工作：</p> <p>(一) 识别和评估由于舞弊或错误导致的财务报表重大错报风险；设计和实施审计程序以应对这些风险，并获取充分、适当的审计证据，作为发表审计意见的基础。由于舞弊可能涉及串通、伪造、故意遗漏、虚假陈述或凌驾于内部控制之上，未能发现由于舞弊导致的重大错报的风险高于未能发现由于错误导致的重大错报的风险。</p> <p>(二) 了解与审计相关的内部控制，以设计恰当的审计程序，但目的并非对内部控制的有效性发表意见。</p> <p>(三) 评价基金管理人管理层选用会计政策的恰当性和作出会计估计及相关披露的合理性。</p> <p>(四) 对基金管理人管理层使用持续经营假设的恰当性得出结论。同时，根据获取的审计证据，就可能对泰达宏利新思路混合基金持续经营能力产生重大疑虑的事项或情况是否存在重大不确定性得出结论。如果我们得出结论认为存在重大不确定性，审计准则要求我们在审计报告中提请报表使用者注意财务报表中的相关披露；如果披露不充分，我们应当发表非无保留意见。我们的结论基于截至审计报告日可获得的信息。然而，未来的事项或情况可能导致泰达宏利新思路混合基金不能持续经营。</p> <p>(五) 评价财务报表的总体列报(包括披露)、结构和内容，并评价财务报表是否公允反映相关交易和事项。</p> <p>我们与基金管理人治理层就计划的审计范围、时间安排和重大审计发现等事项进行沟通，包括沟通我们在审计中识别出的值得关注的内部控制缺陷。</p>
<p>会计师事务所的名称</p>	<p>普华永道中天会计师事务所(特殊普通合伙)</p>
<p>注册会计师的姓名</p>	<p>魏益佳   楼茜蓉</p>
<p>会计师事务所的地址</p>	<p>上海市黄浦区湖滨路 202 号领展企业广场二座普华永道中心 11 楼</p>
<p>审计报告日期</p>	<p>2021 年 03 月 26 日</p>

## § 7 年度财务报表

### 7.1 资产负债表

会计主体：泰达宏利新思路灵活配置混合型证券投资基金

报告截止日：2020 年 12 月 31 日

单位：人民币元

资产	附注号	本期末 2020 年 12 月 31 日	上年度末 2019 年 12 月 31 日
<b>资产：</b>			
银行存款	7.4.7.1	35,141,884.24	11,981,150.64
结算备付金		375,417.96	128,841.51
存出保证金		40,832.45	52,951.36
交易性金融资产	7.4.7.2	635,279,148.39	212,402,471.24
其中：股票投资		172,468,305.86	91,908,471.24
基金投资		-	-
债券投资		462,810,842.53	120,494,000.00
资产支持证券投资		-	-
贵金属投资		-	-
衍生金融资产	7.4.7.3	-	-
买入返售金融资产	7.4.7.4	30,000,000.00	-
应收证券清算款		244,624.42	-
应收利息	7.4.7.5	7,387,273.21	1,637,957.27
应收股利		-	-
应收申购款		955.90	2,205.21
递延所得税资产		-	-
其他资产	7.4.7.6	-	-
资产总计		708,470,136.57	226,205,577.23
<b>负债和所有者权益</b>	<b>附注号</b>	<b>本期末 2020 年 12 月 31 日</b>	<b>上年度末 2019 年 12 月 31 日</b>
<b>负 债：</b>			
短期借款		-	-
交易性金融负债		-	-
衍生金融负债	7.4.7.3	-	-
卖出回购金融资产款		-	-
应付证券清算款		29,467,909.34	-
应付赎回款		15,193.42	2,326.19
应付管理人报酬		373,758.75	125,186.64
应付托管费		155,732.81	52,161.11
应付销售服务费		43,215.84	5,677.89
应付交易费用	7.4.7.7	198,031.93	77,819.60
应交税费		3,362.34	1,414.73
应付利息		-	-

应付利润		-	-
递延所得税负债		-	-
其他负债	7.4.7.8	183,016.58	183,000.00
负债合计		30,440,221.01	447,586.16
<b>所有者权益：</b>			
实收基金	7.4.7.9	426,480,682.10	191,501,402.29
未分配利润	7.4.7.10	251,549,233.46	34,256,588.78
所有者权益合计		678,029,915.56	225,757,991.07
负债和所有者权益总计		708,470,136.57	226,205,577.23

注：报告截止日 2020 年 12 月 31 日，基金份额总额 426,480,682.10 份，其中泰达宏利新思路混合 A 基金份额总额 361,578,478.75 份，基金份额净值 1.590 元；泰达宏利新思路混合 B 基金份额总额 64,902,203.35 份，基金份额净值 1.588 元。

## 7.2 利润表

会计主体：泰达宏利新思路灵活配置混合型证券投资基金

本报告期：2020 年 1 月 1 日至 2020 年 12 月 31 日

单位：人民币元

项目	附注号	本期	上年度可比期间
		2020 年 1 月 1 日至 2020 年 12 月 31 日	2019 年 1 月 1 日至 2019 年 12 月 31 日
一、收入		67,917,163.20	67,292,629.79
1. 利息收入		6,886,006.94	3,945,435.09
其中：存款利息收入	7.4.7.11	145,556.60	82,047.34
债券利息收入		6,147,674.59	3,847,389.96
资产支持证券利息收入		-	-
买入返售金融资产收入		592,775.75	15,997.79
证券出借利息收入		-	-
其他利息收入		-	-
2. 投资收益（损失以“-”填列）		47,067,110.43	30,060,420.07
其中：股票投资收益	7.4.7.12	43,886,734.70	28,173,778.64
基金投资收益	-	-	-
债券投资收益	7.4.7.13	1,481,666.92	-169,036.50
资产支持证券投资收益	7.4.7.13.5	-	-
贵金属投资收益	7.4.7.14	-	-
衍生工具收益	7.4.7.15	-	-
股利收益	7.4.7.16	1,698,708.81	2,055,677.93
3. 公允价值变动收益（损失以“-”号填列）	7.4.7.17	13,941,732.80	33,142,205.77

4. 汇兑收益（损失以“-”号填列）		-	-
5. 其他收入（损失以“-”号填列）	7.4.7.18	22,313.03	144,568.86
减：二、费用		4,713,727.78	3,551,084.99
1. 管理人报酬	7.4.10.2.1	2,145,130.39	1,370,398.58
2. 托管费	7.4.10.2.2	893,804.30	570,999.41
3. 销售服务费	7.4.10.2.3	175,939.82	124,173.32
4. 交易费用	7.4.7.19	1,220,483.07	1,055,417.62
5. 利息支出		41,841.52	199,369.21
其中：卖出回购金融资产支出		41,841.52	199,369.21
6. 税金及附加		1,085.30	674.81
7. 其他费用	7.4.7.20	235,443.38	230,052.04
三、利润总额（亏损总额以“-”号填列）		63,203,435.42	63,741,544.80
减：所得税费用		-	-
四、净利润（净亏损以“-”号填列）		63,203,435.42	63,741,544.80

### 7.3 所有者权益（基金净值）变动表

会计主体：泰达宏利新思路灵活配置混合型证券投资基金

本报告期：2020 年 1 月 1 日至 2020 年 12 月 31 日

单位：人民币元

项目	本期 2020 年 1 月 1 日至 2020 年 12 月 31 日		
	实收基金	未分配利润	所有者权益合计
一、期初所有者权益（基金净值）	191,501,402.29	34,256,588.78	225,757,991.07
二、本期经营活动产生的基金净值变动数（本期利润）	-	63,203,435.42	63,203,435.42
三、本期基金份额交易产生的基金净值变动数（净值减少以“-”号填列）	234,979,279.81	154,089,209.26	389,068,489.07
其中：1. 基金申购款	453,035,886.12	229,418,635.00	682,454,521.12
2. 基金赎回款	-218,056,606.31	-75,329,425.74	-293,386,032.05
四、本期向基金	-	-	-

份额持有人分配利润产生的基金净值变动（净值减少以“-”号填列）			
五、期末所有者权益（基金净值）	426,480,682.10	251,549,233.46	678,029,915.56
项目	上年度可比期间 2019年1月1日至2019年12月31日		
	实收基金	未分配利润	所有者权益合计
一、期初所有者权益（基金净值）	149,678,215.72	-18,697,443.86	130,980,771.86
二、本期经营活动产生的基金净值变动数（本期利润）	-	63,741,544.80	63,741,544.80
三、本期基金份额交易产生的基金净值变动数（净值减少以“-”号填列）	41,823,186.57	3,874,884.26	45,698,070.83
其中：1. 基金申购款	214,880,786.35	29,138,181.44	244,018,967.79
2. 基金赎回款	-173,057,599.78	-25,263,297.18	-198,320,896.96
四、本期向基金份额持有人分配利润产生的基金净值变动（净值减少以“-”号填列）	-	-14,662,396.42	-14,662,396.42
五、期末所有者权益（基金净值）	191,501,402.29	34,256,588.78	225,757,991.07

报表附注为财务报表的组成部分。

本报告 7.1 至 7.4 财务报表由下列负责人签署：

傅国庆

傅国庆

王泉

基金管理人负责人

主管会计工作负责人

会计机构负责人

## 7.4 报表附注

### 7.4.1 基金基本情况

泰达宏利新思路灵活配置混合型证券投资基金(以下简称“本基金”)经中国证券监督管理委

员会(以下简称“中国证监会”)证监许可[2015]1013号《关于准予泰达宏利新思路灵活配置混合型证券投资基金注册的批复》核准,由泰达宏利基金管理有限公司依照《中华人民共和国证券投资基金法》和《泰达宏利新思路灵活配置混合型证券投资基金基金合同》负责公开募集。本基金为契约型开放式,存续期限不定,首次设立募集不包括认购资金利息共募集631,071,583.34元,业经普华永道中天会计师事务所(特殊普通合伙)普华永道中天验字(2015)第708号验资报告予以验证。经向中国证监会备案,《泰达宏利新思路灵活配置混合型证券投资基金基金合同》于2015年6月16日正式生效,基金合同生效日的基金份额总额为631,166,366.75份基金份额,其中认购资金利息折合94,783.41份基金份额。本基金的基金管理人为泰达宏利基金管理有限公司,基金托管人为中国银行股份有限公司(以下简称“中国银行”)。

根据《关于泰达宏利新思路灵活配置混合型证券投资基金与泰达宏利新起点灵活配置混合型证券投资基金增加B类份额并修改基金合同和托管协议的公告》并报证监会备案,本基金于2016年1月25日起根据申购费用、销售服务费用收取方式的不同和销售渠道的不同,将基金份额分为不同的类别。在投资者申购时收取申购费用,赎回时根据持有期限收取赎回费用的,称为A类基金份额;不收取申购费用,而是从本类别基金资产中计提销售服务费,赎回时根据持有期限收取赎回费用的,称为B类基金份额。本基金A类、B类两种收费模式并存,由于基金费用的不同,本基金A类基金份额和B类基金份额分别计算基金份额净值。本基金的原有基金份额全部自动划归为该基金A类基金份额类别,A类基金份额的各项业务规则与原基金合同相同。

根据《中华人民共和国证券投资基金法》和《泰达宏利新思路灵活配置混合型证券投资基金基金合同》的有关规定,本基金的投资范围为具有良好流动性的金融工具,包括国内依法发行上市的股票(包括中小板、创业板及其他经中国证监会核准上市的股票)、债券、债券回购、资产支持证券、货币市场工具、权证、股指期货以及法律法规或中国证监会允许基金投资的其他金融工具(但须符合中国证监会的相关规定)。本基金股票资产占基金资产的比例为0%-95%,权证投资比例不超过基金资产净值的3%,本基金每个交易日日终在扣除股指期货合约需缴纳的交易保证金后,应当保持不低于基金资产净值5%的现金或到期日在一年以内的政府债券,股指期货的投资比例遵循国家相关法律法规。本基金的业绩比较基准为50%X沪深300指数收益率+50%X中证综合债指数收益率。

#### 7.4.2 会计报表的编制基础

本基金的财务报表按照财政部于2006年2月15日及以后期间颁布的《企业会计准则—基本准则》、各项具体会计准则及相关规定(以下合称“企业会计准则”)、中国证监会颁布的《证券投资基金信息披露XBRL模板第3号<年度报告和中期报告>》、中国证券投资基金业协会(以下简称“中



国基金业协会”)颁布的《证券投资基金会计核算业务指引》、《泰达宏利新思路灵活配置混合型证券投资基金基金合同》和在财务报表附注 7.4.4 所列示的中国证监会、中国基金业协会发布的相关规定及允许的基金行业实务操作编制。

本财务报表以持续经营为基础编制。

### 7.4.3 遵循企业会计准则及其他有关规定的声明

本基金 2020 年度财务报表符合企业会计准则的要求,真实、完整地反映了本基金 2020 年 12 月 31 日的财务状况以及 2020 年度的经营成果和基金净值变动情况等有关信息。

### 7.4.4 重要会计政策和会计估计

#### 7.4.4.1 会计年度

本基金会计年度为公历 1 月 1 日起至 12 月 31 日止。

#### 7.4.4.2 记账本位币

本基金的记账本位币为人民币。

#### 7.4.4.3 金融资产和金融负债的分类

##### (1) 金融资产的分类

金融资产于初始确认时分类为:以公允价值计量且其变动计入当期损益的金融资产、应收款项、可供出售金融资产及持有至到期投资。金融资产的分类取决于本基金对金融资产的持有意图和持有能力。本基金现无金融资产分类为可供出售金融资产及持有至到期投资。

本基金目前以交易目的持有的股票投资和债券投资分类为以公允价值计量且其变动计入当期损益的金融资产。以公允价值计量且其变动计入当期损益的金融资产在资产负债表中以交易性金融资产列示。

本基金持有的其他金融资产分类为应收款项,包括银行存款、买入返售金融资产和其他各类应收款项等。应收款项是指在活跃市场中没有报价、回收金额固定或可确定的非衍生金融资产。

##### (2) 金融负债的分类

金融负债于初始确认时分类为:以公允价值计量且其变动计入当期损益的金融负债及其他金融负债。本基金目前暂无金融负债分类为以公允价值计量且其变动计入当期损益的金融负债。本基金持有的其他金融负债包括卖出回购金融资产款和其他各类应付款项等。

#### 7.4.4.4 金融资产和金融负债的初始确认、后续计量和终止确认

金融资产或金融负债于本基金成为金融工具合同的一方时,按公允价值在资产负债表内确认。以公允价值计量且其变动计入当期损益的金融资产,取得时发生的相关交易费用计入当期损益;对于支付的价款中包含的债券起息日或上次除息日至购买日止的利息,单独确认为应收项目。应

收款项和其他金融负债的相关交易费用计入初始确认金额。

对于以公允价值计量且其变动计入当期损益的金融资产，按照公允价值进行后续计量；对于应收款项和其他金融负债采用实际利率法，以摊余成本进行后续计量。

金融资产满足下列条件之一的，予以终止确认：(1) 收取该金融资产现金流量的合同权利终止；(2) 该金融资产已转移，且本基金将金融资产所有权上几乎所有的风险和报酬转移给转入方；或者(3) 该金融资产已转移，虽然本基金既没有转移也没有保留金融资产所有权上几乎所有的风险和报酬，但是放弃了对该金融资产控制。

金融资产终止确认时，其账面价值与收到的对价的差额，计入当期损益。

当金融负债的现时义务全部或部分已经解除时，终止确认该金融负债或义务已解除的部分。终止确认部分的账面价值与支付的对价之间的差额，计入当期损益。

#### 7.4.4.5 金融资产和金融负债的估值原则

本基金持有的股票投资和债券投资按如下原则确定公允价值并进行估值：

(1) 存在活跃市场的金融工具按其估值日的市场交易价格确定公允价值；估值日无交易且最近交易日后未发生影响公允价值计量的重大事件的，按最近交易日的市场交易价格确定公允价值。有充足证据表明估值日或最近交易日的市场交易价格不能真实反映公允价值的，应对市场交易价格进行调整，确定公允价值。与上述投资品种相同，但具有不同特征的，应以相同资产或负债的公允价值为基础，并在估值技术中考虑不同特征因素的影响。特征是指对资产出售或使用的限制等，如果该限制是针对资产持有者的，那么在估值技术中不应将该限制作为特征考虑。此外，基金管理人不应考虑因大量持有相关资产或负债所产生的溢价或折价。

(2) 当金融工具不存在活跃市场，采用在当前情况下适用并且有足够可利用数据和其他信息支持的估值技术确定公允价值。采用估值技术时，优先使用可观察输入值，只有在无法取得相关资产或负债可观察输入值或取得不切实可行的情况下，才可以使用不可观察输入值。

(3) 如经济环境发生重大变化或证券发行人发生影响金融工具价格的重大事件，应对估值进行调整并确定公允价值。

#### 7.4.4.6 金融资产和金融负债的抵销

本基金持有的资产和承担的负债基本为金融资产和金融负债。当本基金 1) 具有抵销已确认金额的法定权利且该种法定权利现在是可执行的；且 2) 交易双方准备按净额结算时，金融资产与金融负债按抵销后的净额在资产负债表中列示。

#### 7.4.4.7 实收基金

实收基金为对外发行基金份额所募集的总金额在扣除损益平准金分摊部分后的余额。由于申

购和赎回引起的实收基金变动分别于基金申购确认日及基金赎回确认日认列。上述申购和赎回分别包括基金转换所引起的转入基金的实收基金增加和转出基金的实收基金减少。

#### 7.4.4.8 损益平准金

损益平准金包括已实现平准金和未实现平准金。已实现平准金指在申购或赎回基金份额时，申购或赎回款项中包含的按累计未分配的已实现损益占基金净值比例计算的金额。未实现平准金指在申购或赎回基金份额时，申购或赎回款项中包含的按累计未实现损益占基金净值比例计算的金额。损益平准金于基金申购确认日或基金赎回确认日认列，并于期末全额转入未分配利润/(累计亏损)。

#### 7.4.4.9 收入/(损失)的确认和计量

股票投资在持有期间应取得的现金股利扣除由上市公司代扣代缴的个人所得税后的净额确认为投资收益。债券投资在持有期间应取得的按票面利率或者发行价计算的利息扣除在适用情况下由债券发行企业代扣代缴的个人所得税及由基金管理人缴纳的增值税后的净额确认为利息收入。

以公允价值计量且其变动计入当期损益的金融资产在持有期间的公允价值变动确认为公允价值变动损益；于处置时，其处置价格与初始确认金额之间的差额确认为投资收益，其中包括从公允价值变动损益结转的公允价值累计变动额。

应收款项在持有期间确认的利息收入按实际利率法计算，实际利率法与直线法差异较小的则按直线法计算。

#### 7.4.4.10 费用的确认和计量

本基金的管理人报酬、托管费和销售服务费在费用涵盖期间按基金合同约定的费率和计算方法逐日确认。

其他金融负债在持有期间确认的利息支出按实际利率法计算，实际利率法与直线法差异较小的则按直线法计算。

#### 7.4.4.11 基金的收益分配政策

本基金同一类别的每一基金份额享有同等分配权。本基金收益以现金形式分配，但基金份额持有人可选择现金红利或将现金红利按分红除权日的基金份额净值自动转为基金份额进行再投资。若期末未分配利润中的未实现部分为正数，包括基金经营活动产生的未实现损益以及基金份额交易产生的未实现平准金等，则期末可供分配利润的金额为期末未分配利润中的已实现部分；若期末未分配利润的未实现部分为负数，则期末可供分配利润的金额为期末未分配利润，即已实现部分相抵未实现部分后的余额。

经宣告的拟分配基金收益于分红除权日从所有者权益转出。

#### 7.4.4.12 分部报告

本基金以内部组织结构、管理要求、内部报告制度为依据确定经营分部，以经营分部为基础确定报告分部并披露分部信息。经营分部是指本基金内同时满足下列条件的组成部分：(1) 该组成部分能够在日常活动中产生收入、发生费用；(2) 本基金的基金管理人能够定期评价该组成部分的经营成果，以决定向其配置资源、评价其业绩；(3) 本基金能够取得该组成部分的财务状况、经营成果和现金流量等有关会计信息。如果两个或多个经营分部具有相似的经济特征，并且满足一定条件的，则合并为一个经营分部。

本基金目前以一个单一的经营分部运作，不需要披露分部信息。

#### 7.4.4.13 其他重要的会计政策和会计估计

根据本基金的估值原则和中国证监会允许的基金行业估值实务操作，本基金确定以下类别股票投资和债券投资的公允价值时采用的估值方法及其关键假设如下：

(1) 对于证券交易所上市的股票和债券，若出现重大事项停牌或交易不活跃(包括涨跌停时的交易不活跃)等情况，本基金根据中国证监会公告[2017]13号《中国证监会关于证券投资基金估值业务的指导意见》，根据具体情况采用《关于发布中基协(AMAC)基金行业股票估值指数的通知》提供的指数收益法等估值技术进行估值。

(2) 对于在锁定期内的非公开发行股票、首次公开发行股票时公司股东公开发售股份、通过大宗交易取得的带限售期的股票等流通受限股票，根据中国基金业协会中基协发[2017]6号《关于发布〈证券投资基金投资流通受限股票估值指引(试行)〉的通知》之附件《证券投资基金投资流通受限股票估值指引(试行)》(以下简称“指引”)，按估值日在证券交易所上市交易的同一股票的公允价值扣除中证指数有限公司根据指引所独立提供的该流通受限股票剩余限售期对应的流动性折扣后的价值进行估值。

(3) 对于在证券交易所上市或挂牌转让的固定收益品种(可转换债券、资产支持证券和私募债券除外)及在银行间同业市场交易的固定收益品种，根据中国证监会公告[2017]13号《中国证监会关于证券投资基金估值业务的指导意见》及《中国证券投资基金业协会估值核算工作小组关于2015年1季度固定收益品种的估值处理标准》采用估值技术确定公允价值。本基金持有的证券交易所上市或挂牌转让的固定收益品种(可转换债券、资产支持证券和私募债券除外)，按照中证指数有限公司所独立提供的估值结果确定公允价值。本基金持有的银行间同业市场固定收益品种按照中债金融估值中心有限公司所独立提供的估值结果确定公允价值。

## 7.4.5 会计政策和会计估计变更以及差错更正的说明

### 7.4.5.1 会计政策变更的说明

本基金本报告期未发生会计政策变更。

### 7.4.5.2 会计估计变更的说明

本基金本报告期未发生会计估计变更。

### 7.4.5.3 差错更正的说明

本基金在本报告期间无须说明的会计差错更正。

## 7.4.6 税项

根据财政部、国家税务总局财税[2002]128号《关于开放式证券投资基金有关税收问题的通知》、财税[2008]1号《关于企业所得税若干优惠政策的通知》、财税[2012]85号《关于实施上市公司股息红利差别化个人所得税政策有关问题的通知》、财税[2015]101号《关于上市公司股息红利差别化个人所得税政策有关问题的通知》、财税[2016]36号《关于全面推开营业税改征增值税试点的通知》、财税[2016]46号《关于进一步明确全面推开营改增试点金融业有关政策的通知》、财税[2016]70号《关于金融机构同业往来等增值税政策的补充通知》、财税[2016]140号《关于明确金融房地产开发教育辅助服务等增值税政策的通知》、财税[2017]2号《关于资管产品增值税政策有关问题的补充通知》、财税[2017]56号《关于资管产品增值税有关问题的通知》、财税[2017]90号《关于租入固定资产进项税额抵扣等增值税政策的通知》及其他相关财税法规和实务操作，主要税项列示如下：

(1) 资管产品运营过程中发生的增值税应税行为，以资管产品管理人为增值税纳税人。资管产品管理人运营资管产品过程中发生的增值税应税行为，暂适用简易计税方法，按照3%的征收率缴纳增值税。

对证券投资基金管理人运用基金买卖股票、债券的转让收入免征增值税，对国债、地方政府债以及金融同业往来利息收入亦免征增值税。资管产品管理人运营资管产品提供的贷款服务，以产生的利息及利息性质的收入为销售额。

(2) 对基金从证券市场中取得的收入，包括买卖股票、债券的差价收入，股票的股息、红利收入，债券的利息收入及其他收入，暂不征收企业所得税。

(3) 对基金取得的企业债券利息收入，应由发行债券的企业在向基金支付利息时代扣代缴20%的个人所得税。对基金从上市公司取得的股息红利所得，持股期限在1个月以内(含1个月)的，其股息红利所得全额计入应纳税所得额；持股期限在1个月以上至1年(含1年)的，暂减按50%计入应纳税所得额；持股期限超过1年的，暂免征收个人所得税。对基金持有的上市公司限售股，解禁后取得的股息、红利收入，按照上述规定计算纳税，持股时间自解禁日起计算；解禁前

取得的股息、红利收入继续暂减按 50%计入应纳税所得额。上述所得统一适用 20%的税率计征个人所得税。

(4) 基金卖出股票按 0.1%的税率缴纳股票交易印花税，买入股票不征收股票交易印花税。

(5) 本基金的城市维护建设税、教育费附加和地方教育附加等税费按照实际缴纳增值税额的适用比例计算缴纳。

#### 7.4.7 重要财务报表项目的说明

##### 7.4.7.1 银行存款

单位：人民币元

项目	本期末	上年度末
	2020 年 12 月 31 日	2019 年 12 月 31 日
活期存款	35,141,884.24	11,981,150.64
定期存款	-	-
其中：存款期限 1 个月以内	-	-
存款期限 1-3 个月	-	-
存款期限 3 个月以上	-	-
其他存款	-	-
合计	35,141,884.24	11,981,150.64

##### 7.4.7.2 交易性金融资产

单位：人民币元

项目	本期末		
	2020 年 12 月 31 日		
	成本	公允价值	公允价值变动
股票	148,676,608.26	172,468,305.86	23,791,697.60
贵金属投资-金交所黄金合约	-	-	-
债券	交易所市场	219,087,842.53	515,185.86
	银行间市场	243,723,000.00	65,553.56
	合计	462,810,842.53	580,739.42
资产支持证券	-	-	-
基金	-	-	-
其他	-	-	-
合计	610,906,711.37	635,279,148.39	24,372,437.02
项目	上年度末		
	2019 年 12 月 31 日		
	成本	公允价值	公允价值变动
股票	81,994,451.51	91,908,471.24	9,914,019.73
贵金属投资-金交所黄金合约	-	-	-
债	交易所市场	10,075,000.00	-5,999.94

券	银行间市场	109,896,315.57	110,419,000.00	522,684.43
	合计	119,977,315.51	120,494,000.00	516,684.49
资产支持证券		-	-	-
基金		-	-	-
其他		-	-	-
合计		201,971,767.02	212,402,471.24	10,430,704.22

#### 7.4.7.3 衍生金融资产/负债

本基金本报告期末及上年度末均未持有衍生金融资产/负债。

#### 7.4.7.4 买入返售金融资产

##### 7.4.7.4.1 各项买入返售金融资产期末余额

单位：人民币元

项目	本期末 2020年12月31日	
	账面余额	其中：买断式逆回购
交易所市场	30,000,000.00	-
银行间市场	-	-
合计	30,000,000.00	-
项目	上年度末 2019年12月31日	
	账面余额	其中：买断式逆回购
交易所市场	-	-
银行间市场	-	-
合计	-	-

##### 7.4.7.4.2 期末买断式逆回购交易中取得的债券

本基金本报告期末及上年度末均未进行买断式逆回购交易。

#### 7.4.7.5 应收利息

单位：人民币元

项目	本期末 2020年12月31日	上年度末 2019年12月31日
应收活期存款利息	4,512.53	2,375.11
应收定期存款利息	-	-
应收其他存款利息	-	-
应收结算备付金利息	168.90	58.00
应收债券利息	7,382,573.38	1,635,500.36
应收资产支持证券利息	-	-
应收买入返售证券利息	-	-
应收申购款利息	-	-
应收黄金合约拆借孳息	-	-

应收出借证券利息	-	-
其他	18.40	23.80
合计	7,387,273.21	1,637,957.27

#### 7.4.7.6 其他资产

本基金本报告期末及上年度末均未持有其他资产。

#### 7.4.7.7 应付交易费用

单位：人民币元

项目	本期末 2020年12月31日	上年度末 2019年12月31日
交易所市场应付交易费用	197,315.16	74,692.37
银行间市场应付交易费用	716.77	3,127.23
合计	198,031.93	77,819.60

#### 7.4.7.8 其他负债

单位：人民币元

项目	本期末 2020年12月31日	上年度末 2019年12月31日
应付券商交易单元保证金	-	-
应付赎回费	16.58	-
应付证券出借违约金	-	-
预提费用	183,000.00	183,000.00
合计	183,016.58	183,000.00

#### 7.4.7.9 实收基金

金额单位：人民币元

##### 泰达宏利新思路混合 A

项目	本期 2020年1月1日至2020年12月31日	
	基金份额(份)	账面金额
上年度末	191,501,402.29	191,501,402.29
本期申购	307,830,598.37	307,830,598.37
本期赎回(以“-”号填列)	-137,753,521.91	-137,753,521.91
-基金拆分/份额折算前	-	-
基金拆分/份额折算调整	-	-
本期申购	-	-
本期赎回(以“-”号填列)	-	-
本期末	361,578,478.75	361,578,478.75

##### 泰达宏利新思路混合 B

项目	本期 2020年1月1日至2020年12月31日	
	基金份额(份)	账面金额
上年度末	-	-
本期申购	145,205,287.75	145,205,287.75



本期赎回（以“-”号填列）	-80,303,084.40	-80,303,084.40
-基金拆分/份额折算前	-	-
基金拆分/份额折算调整	-	-
本期申购	-	-
本期赎回（以“-”号填列）	-	-
本期末	64,902,203.35	64,902,203.35

注：若本基金有分红及转换业务，申购含红利再投、转换入份额；赎回含转换出份额。

#### 7.4.7.10 未分配利润

单位：人民币元

泰达宏利新思路混合 A

项目	已实现部分	未实现部分	未分配利润合计
上年度末	63,230,715.52	-28,974,126.74	34,256,588.78
本期利润	43,361,317.15	12,011,278.08	55,372,595.23
本期基金份额交易产生的变动数	102,844,973.56	20,920,944.35	123,765,917.91
其中：基金申购款	158,711,465.64	-4,087,542.89	154,623,922.75
基金赎回款	-55,866,492.08	25,008,487.24	-30,858,004.84
本期已分配利润	-	-	-
本期末	209,437,006.23	3,958,095.69	213,395,101.92

泰达宏利新思路混合 B

项目	已实现部分	未实现部分	未分配利润合计
上年度末	-	-	-
本期利润	5,900,385.47	1,930,454.72	7,830,840.19
本期基金份额交易产生的变动数	31,545,686.99	-1,222,395.64	30,323,291.35
其中：基金申购款	76,404,786.93	-1,610,074.68	74,794,712.25
基金赎回款	-44,859,099.94	387,679.04	-44,471,420.90
本期已分配利润	-	-	-
本期末	37,446,072.46	708,059.08	38,154,131.54

#### 7.4.7.11 存款利息收入

单位：人民币元

项目	本期	上年度可比期间
	2020年1月1日至2020年12月31日	2019年1月1日至2019年12月31日

活期存款利息收入	92,940.37	69,157.54
定期存款利息收入	-	-
其他存款利息收入	-	-
结算备付金利息收入	41,982.48	7,621.20
其他	10,633.75	5,268.60
合计	145,556.60	82,047.34

#### 7.4.7.12 股票投资收益

##### 7.4.7.12.1 股票投资收益项目构成

单位：人民币元

项目	本期 2020年1月1日至2020年12月31日	上年度可比期间 2019年1月1日至2019年12月31日
股票投资收益——买卖股票差价收入	43,886,734.70	28,173,778.64
股票投资收益——赎回差价收入	-	-
股票投资收益——申购差价收入	-	-
股票投资收益——证券出借差价收入	-	-
合计	43,886,734.70	28,173,778.64

##### 7.4.7.12.2 股票投资收益——买卖股票差价收入

单位：人民币元

项目	本期 2020年1月1日至2020年12月31日	上年度可比期间 2019年1月1日至2019年12月31日
卖出股票成交总额	378,918,135.42	355,317,042.65
减：卖出股票成本总额	335,031,400.72	327,143,264.01
买卖股票差价收入	43,886,734.70	28,173,778.64

##### 7.4.7.12.3 股票投资收益——证券出借差价收入

本基金本报告期及上年度可比期间均未有股票投资收益-证券出借差价收入。

#### 7.4.7.13 债券投资收益

##### 7.4.7.13.1 债券投资收益项目构成

单位：人民币元

项目	本期 2020年1月1日至2020年12月31 日	上年度可比期间 2019年1月1日至2019年12月31 日
债券投资收益——买卖 债券（、债转股及债券 到期兑付）差价收入	1,481,666.92	-169,036.50
债券投资收益——赎回 差价收入	-	-
债券投资收益——申购 差价收入	-	-
合计	1,481,666.92	-169,036.50

##### 7.4.7.13.2 债券投资收益——买卖债券差价收入

单位：人民币元

项目	本期 2020年1月1日至2020年12月31 日	上年度可比期间 2019年1月1日至2019年12月 31日
卖出债券（、债转股及 债券到期兑付）成交总额	268,523,515.29	302,469,255.48
减：卖出债券（、债转股 及债券到期兑付）成本总 额	264,539,669.86	296,776,759.56
减：应收利息总额	2,502,178.51	5,861,532.42
买卖债券差价收入	1,481,666.92	-169,036.50

##### 7.4.7.13.3 债券投资收益——赎回差价收入

本基金本报告期及上年度可比期间均未有债券投资收益-赎回差价收入。

##### 7.4.7.13.4 债券投资收益——申购差价收入

本基金本报告期及上年度可比期间均未有债券投资收益-申购差价收入。

##### 7.4.7.13.5 资产支持证券投资收益

本基金本报告期及上年度可比期间均未有资产支持证券投资收益。

#### 7.4.7.14 贵金属投资收益

##### 7.4.7.14.1 贵金属投资收益项目构成

本基金本报告期及上年度可比期间均未有贵金属投资收益。

##### 7.4.7.14.2 贵金属投资收益——买卖贵金属差价收入

本基金本报告期及上年度可比期间均未有买卖贵金属差价收入。

##### 7.4.7.14.3 贵金属投资收益——赎回差价收入

本基金本报告期及上年度可比期间均未有贵金属投资赎回差价收入。

##### 7.4.7.14.4 贵金属投资收益——申购差价收入

本基金本报告期及上年度可比期间均未有贵金属投资申购差价收入。

#### 7.4.7.15 衍生工具收益

##### 7.4.7.15.1 衍生工具收益——买卖权证差价收入

本基金本报告期及上年度可比期间均未有衍生工具收益-买卖权证差价收入。

##### 7.4.7.15.2 衍生工具收益——其他投资收益

本基金本报告期及上年度可比期间均未有衍生工具收益-其他投资收益。

#### 7.4.7.16 股利收益

单位：人民币元

项目	本期	上年度可比期间
	2020年1月1日至2020年12月31日	2019年1月1日至2019年12月31日
股票投资产生的股利收益	1,698,708.81	2,055,677.93
其中：证券出借权益补偿收入	-	-
基金投资产生的股利收益	-	-
合计	1,698,708.81	2,055,677.93

#### 7.4.7.17 公允价值变动收益

单位：人民币元

项目名称	本期	上年度可比期间
	2020年1月1日至2020年	2019年1月1日至2019

	12 月 31 日	年 12 月 31 日
1. 交易性金融资产	13,941,732.80	33,142,205.77
股票投资	13,877,677.87	32,497,481.28
债券投资	64,054.93	644,724.49
资产支持证券投资	-	-
基金投资	-	-
贵金属投资	-	-
其他	-	-
2. 衍生工具	-	-
权证投资	-	-
3. 其他	-	-
减：应税金融商品公允价值变动产生的预估增值税	-	-
合计	13,941,732.80	33,142,205.77

#### 7.4.7.18 其他收入

单位：人民币元

项目	本期 2020 年 1 月 1 日至 2020 年 12 月 31 日	上年度可比期间 2019 年 1 月 1 日至 2019 年 12 月 31 日
基金赎回费收入	22,291.37	144,559.95
基金转换费收入	21.66	8.91
合计	22,313.03	144,568.86

注：1. 本基金的赎回费率按持有期间递减，不低于赎回费总额的 25% 归入基金资产。

2. 本基金的转换费由申购补差费和转出基金的赎回费两部分构成，其中不低于转出基金的赎回费的 25% 归入转出基金的基金资产。

#### 7.4.7.19 交易费用

单位：人民币元

项目	本期 2020 年 1 月 1 日至 2020 年 12 月 31 日	上年度可比期间 2019 年 1 月 1 日至 2019 年 12 月 31 日
交易所市场交易费用	1,215,983.07	1,051,942.62
银行间市场交易费用	4,500.00	3,475.00
合计	1,220,483.07	1,055,417.62

#### 7.4.7.20 其他费用

单位：人民币元

项目	本期 2020 年 1 月 1 日至 2020 年 12 月 31 日	上年度可比期间 2019 年 1 月 1 日至 2019 年 12 月 31 日
审计费用	63,000.00	63,000.00
信息披露费	120,000.00	120,000.00
证券出借违约金	-	-

银行费用	15,243.38	9,852.04
账户维护费	36,000.00	36,000.00
其他	1,200.00	1,200.00
合计	235,443.38	230,052.04

#### 7.4.8 或有事项、资产负债表日后事项的说明

##### 7.4.8.1 或有事项

截至资产负债表日，本基金并无须作披露的或有事项。

##### 7.4.8.2 资产负债表日后事项

截至本财务报表批准报出日，本基金并无须作披露的资产负债表日后事项。

#### 7.4.9 关联方关系

关联方名称	与本基金的关系
泰达宏利基金管理有限公司	基金管理人、注册登记机构、基金销售机构
中国银行股份有限公司(“中国银行”)	基金托管人、基金代销机构
天津市泰达国际控股(集团)有限公司	基金管理人的股东
宏利投资管理(香港)有限公司	基金管理人的股东

注：下述关联交易均在正常业务范围内按一般商业条款订立。

#### 7.4.10 本报告期及上年度可比期间的关联方交易

##### 7.4.10.1 通过关联方交易单元进行的交易

###### 7.4.10.1.1 股票交易

本基金本报告期及上年度可比期间均未通过关联交易单元进行股票交易。

###### 7.4.10.1.2 债券交易

本基金本报告期及上年度可比期间均未通过关联交易单元进行债券交易。

###### 7.4.10.1.3 债券回购交易

本基金本报告期及上年度可比期间均未通过关联交易单元进行债券回购交易。

###### 7.4.10.1.4 权证交易

本基金本报告期及上年度可比期间均未通过关联交易单元进行权证交易。

###### 7.4.10.1.5 应支付关联方的佣金

本基金本报告期内及上年度可比期间无应支付关联方的佣金。

## 7.4.10.2 关联方报酬

### 7.4.10.2.1 基金管理费

单位：人民币元

项目	本期 2020年1月1日至2020年12月31日	上年度可比期间 2019年1月1日至2019年12月31日
当期发生的基金应支付的管理费	2,145,130.39	1,370,398.58
其中：支付销售机构的客户维护费	201,665.93	79,357.10

注：支付基金管理人泰达宏利基金管理有限公司的管理人报酬按前一日基金资产净值 0.60% 的年费率计提，逐日累计至每月月底，按月支付。其计算公式为：

$$\text{日管理人报酬} = \text{前一日基金资产净值} \times 0.60\% / \text{当年天数}。$$

### 7.4.10.2.2 基金托管费

单位：人民币元

项目	本期 2020年1月1日至2020年12月31日	上年度可比期间 2019年1月1日至2019年12月31日
当期发生的基金应支付的托管费	893,804.30	570,999.41

注：支付基金托管人中国银行的托管费按前一日基金资产净值 0.25% 的年费率计提，逐日累计至每月月底，按月支付。其计算公式为：

$$\text{日托管费} = \text{前一日基金资产净值} \times 0.25\% / \text{当年天数}。$$

### 7.4.10.2.3 销售服务费

单位：人民币元

获得销售服务费的各关联方名称	本期 2020年1月1日至2020年12月31日		
	当期发生的基金应支付的销售服务费		
	泰达宏利新思路混合 A	泰达宏利新思路混合 B	合计
泰达宏利基金管理有限公司	-	84,542.21	84,542.21
合计	-	84,542.21	84,542.21
获得销售服务费的各关联方名称	上年度可比期间 2019年1月1日至2019年12月31日		
	当期发生的基金应支付的销售服务费		
	泰达宏利新思路混合 A	泰达宏利新思路混合 B	合计

泰达宏利基金管理有限公司		124,173.32	124,173.32
合计		124,173.32	124,173.32

注：支付基金销售机构的销售服务费按 B 类基金基金份额前一日基金资产净值 0.30% 的年费率计提，逐日累计至每月月底，按月支付给泰达宏利基金管理有限公司，再由泰达宏利基金管理有限公司计算并支付给各基金销售机构。其计算公式为：日 B 类基金基金份额销售服务费 = B 类基金基金份额前一日基金资产净值 × 0.30% / 当年天数。

#### 7.4.10.3 与关联方进行银行间同业市场的债券(含回购)交易

本基金本报告期内及上年度可比期间无与关联方进行银行间同业市场债券（含回购）的交易。

#### 7.4.10.4 报告期内转融通证券出借业务发生重大关联交易事项的说明

##### 7.4.10.4.1 与关联方通过约定申报方式进行的适用固定期限费率的证券出借业务的情况

本基金本报告期及上年度可比期间均无与关联方通过约定申报方式进行的适用固定期限费率的证券出借业务。

##### 7.4.10.4.2 与关联方通过约定申报方式进行的适用市场化期限费率的证券出借业务的情况

本基金本报告期及上年度可比期间无与关联方通过约定申报方式进行的适用市场化期限费率的证券出借业务的情况。

#### 7.4.10.5 各关联方投资本基金的情况

##### 7.4.10.5.1 报告期内基金管理人运用自有资金投资本基金的情况

本基金的管理人在本报告期内及上年度可比期间内均未运用自有资金投资本基金。

##### 7.4.10.5.2 报告期末除基金管理人之外的其他关联方投资本基金的情况

本基金除基金管理人之外的其他关联方在本报告期末及上年度末均未持有本基金。

#### 7.4.10.6 由关联方保管的银行存款余额及当期产生的利息收入

单位：人民币元

关联方名称	本期 2020年1月1日至2020年12月31日		上年度可比期间 2019年1月1日至2019年12月31日	
	期末余额	当期利息收入	期末余额	当期利息收入
中国银行	35,141,884.24	92,940.37	11,981,150.64	69,157.54



注：本基金的银行存款由基金托管人中国银行保管，按约定利率计息。

#### 7.4.10.7 本基金在承销期内参与关联方承销证券的情况

本基金本报告期内及上年度可比期间无在承销期内参与关联方承销证券的情况。

#### 7.4.10.8 其他关联交易事项的说明

本基金本报告期内及上年度可比期间无其他关联交易事项。

#### 7.4.11 利润分配情况

本基金本报告期末进行利润分配。

#### 7.4.12 期末(2020年12月31日)本基金持有的流通受限证券

##### 7.4.12.1 因认购新发/增发证券而于期末持有的流通受限证券

金额单位：人民币元

7.4.12.1.1 受限证券类别：股票										
证券代码	证券名称	成功认购日	可流通日	流通受限类型	认购价格	期末估值单价	数量(单位:股)	期末成本总额	期末估值总额	备注
688608	恒玄科技	2020年12月7日	2021年6月16日	新股流通受限	162.07	272	1,840	298,208.80	500,480.00	-
688788	科思科技	2020年10月13日	2021年4月22日	新股流通受限	106.04	109.59	2,903	307,834.12	318,139.77	-
300999	金龙鱼	2020年9月29日	2021年4月15日	新股流通受限	25.7	88.29	3,074	79,001.80	271,403.46	-
688136	科兴制药	2020年12月3日	2021年6月15日	新股流通受限	22.33	34.59	4,981	111,225.73	172,292.79	-
300896	爱美客	2020年9月21日	2021年3月29日	新股流通受限	118.27	603.36	261	30,868.47	157,476.96	-
688550	瑞联新材	2020年8月24日	2021年3月2日	新股流通受限	113.72	84.08	1,524	173,309.28	128,137.92	-
688617	惠泰医疗	2020年12月30日	2021年1月7日	新股未上市	74.46	74.46	1,673	124,571.58	124,571.58	-
688093	世华科技	2020年9月22日	2021年3月30日	新股流通受限	17.55	23.63	4,595	80,642.25	108,579.85	-
688678	福立旺	2020年12月15日	2021年6月23日	新股流通受限	18.05	19.25	4,198	75,773.90	80,811.50	-

		日	日								
688698	伟创电气	2020年12月22日	2021年6月29日	新股流通受限	10.75	15.29	4,751	51,073.25	72,642.79		-
688577	浙海德曼	2020年9月8日	2021年3月16日	新股流通受限	33.13	42.01	1,503	49,794.39	63,141.03		-
688618	三旺通信	2020年12月23日	2021年6月30日	新股流通受限	34.08	46.16	1,117	38,067.36	51,560.72		-
300919	中伟股份	2020年12月15日	2021年6月23日	新股流通受限	24.6	61.51	610	15,006.00	37,521.10		-
300926	博俊科技	2020年12月29日	2021年1月7日	新股未上市	10.76	10.76	3,225	34,701.00	34,701.00		-
300900	广联航空	2020年10月19日	2021年4月29日	新股流通受限	17.87	33.16	879	15,707.73	29,147.64		-
300927	江天化学	2020年12月29日	2021年1月7日	新股未上市	13.39	13.39	1,946	26,056.94	26,056.94		-
300894	火星人	2020年12月24日	2021年7月1日	新股流通受限	14.07	36.97	628	8,835.96	23,217.16		-
300910	瑞丰新材	2020年11月20日	2021年5月27日	新股流通受限	30.26	47.87	474	14,343.24	22,690.38		-
300891	惠云钛业	2020年9月10日	2021年3月17日	新股流通受限	3.64	16.4	1,143	4,160.52	18,745.20		-
300908	仲景食品	2020年11月13日	2021年5月24日	新股流通受限	39.74	60.44	285	11,325.90	17,225.40		-
300884	狄耐克	2020年11月5日	2021年5月12日	新股流通受限	24.87	33.51	499	12,410.13	16,721.49		-
300892	品渥食品	2020年9月11日	2021年03月30日	新股流通受限	26.66	60.01	272	7,251.52	16,322.72		-
300909	汇创达	2020年11月11日	2021年5月18日	新股流通受限	29.57	40.67	386	11,414.02	15,698.62		-
300887	谱尼	2020年	2021年	新股流	44.47	74.52	210	9,338.70	15,649.20		-

	测试	9月9日	3月16日	通受限							
300913	兆龙互连	2020年11月27日	2021年6月7日	新股流通受限	13.21	23.94	630	8,322.30	15,082.20		-
300889	爱克股份	2020年9月9日	2021年3月16日	新股流通受限	27.97	30.12	479	13,397.63	14,427.48		-
300890	翔丰华	2020年9月10日	2021年3月17日	新股流通受限	14.69	48.85	286	4,201.34	13,971.10		-
300902	国安达	2020年10月22日	2021年4月29日	新股流通受限	15.38	24.26	551	8,474.38	13,367.26		-
300925	法本信息	2020年12月21日	2021年6月30日	新股流通受限	20.08	37.33	353	7,088.24	13,177.49		-
300911	亿田智能	2020年11月24日	2021年6月3日	新股流通受限	24.35	33.06	309	7,524.15	10,215.54		-
300893	松原股份	2020年9月17日	2021年3月24日	新股流通受限	13.47	35.08	276	3,717.72	9,682.08		-
300918	南山智尚	2020年12月15日	2021年6月22日	新股流通受限	4.97	8.94	1,063	5,283.11	9,503.22		-
300922	天秦装备	2020年12月18日	2021年6月25日	新股流通受限	16.05	31.58	287	4,606.35	9,063.46		-
300917	特发服务	2020年12月14日	2021年6月21日	新股流通受限	18.78	31.94	281	5,277.18	8,975.14		-
605277	新亚电子	2020年12月25日	2021年1月6日	新股未上市	16.95	16.95	507	8,593.65	8,593.65		-
003030	祖名股份	2020年12月25日	2021年1月6日	新股未上市	15.18	15.18	480	7,286.40	7,286.40		-
300886	华业香料	2020年9月8日	2021年3月16日	新股流通受限	18.59	45.67	147	2,732.73	6,713.49		-
003031	中瓷电子	2020年12月24日	2021年1月4日	新股未上市	15.27	15.27	387	5,909.49	5,909.49		-

300926	博俊科技	2020年 12月29 日	2021年 7月7 日	新股流 通受限	10.76	10.76	359	3,862.84	3,862.84	-
300927	江天化学	2020年 12月29 日	2021年 7月7 日	新股流 通受限	13.39	13.39	217	2,905.63	2,905.63	-

注：1. 根据《上海证券交易所科创板股票公开发行自律委员会促进科创板初期企业平稳发行业倡导建议》，本基金获配的科创板股票如经抽签方式确定需要锁定的，锁定期限为自发行人股票上市之日起6个月。

2. 根据《深圳证券交易所创业板首次公开发行证券发行与承销业务实施细则》，发行人和主承销商可以采用摇号限售方式或比例限售方式，安排基金通过网下发行获配的部分创业板股票设置不低于6个月的限售期。

3. 基金可使用以基金名义开设的股票账户，选择网上或者网下一种方式进行新股申购。其中基金参与网下申购获得的新股或作为战略投资者参与配售获得的新股，在新股上市后的约定期限内不能自由转让；基金参与网上申购获配的新股，从新股获配日至新股上市日之间不能自由转让。

#### 7.4.12.2 期末持有的暂时停牌等流通受限股票

本基金本期末未持有暂时停牌等流通受限股票。

#### 7.4.12.3 期末债券正回购交易中作为抵押的债券

##### 7.4.12.3.1 银行间市场债券正回购

本基金本报告期末无银行间市场债券正回购余额。

##### 7.4.12.3.2 交易所市场债券正回购

本基金本报告期末无交易所市场债券正回购余额。

#### 7.4.12.4 期末参与转融通证券出借业务的证券

本基金本报告期末未持有参与转融通证券出借业务的证券。

#### 7.4.13 金融工具风险及管理

本基金为混合型基金，具有较高预期风险、较高预期收益的特征，其预期风险和预期收益低于股票型基金、高于债券型基金和货币市场基金。本基金投资的金融工具主要包括股票投资及债券投资等。本基金在日常经营活动中面临的与这些金融工具相关的风险主要包括信用风险、流动性风险及市场风险。本基金的基金管理人从事风险管理的主要目标是在严格控制风险的前提下，紧跟经济形势，深入挖掘市场机遇，力争实现基金资产的持续稳健增值。

#### 7.4.13.1 风险管理政策和组织架构

本基金的基金管理人奉行全面风险管理体系的建设，建立了以风险控制委员会为核心的、由督察长、风险控制委员会、风险管理部和相关业务部门构成的风险管理架构体系。本基金的基金管理人在董事会下设立风险控制委员会，负责制定风险管理的宏观政策，审议通过风险控制的总体措施等；在管理层层面设立风险控制委员会，讨论和制定公司日常经营过程中风险防范和控制措施；在业务操作层面风险管理职责主要由风险管理部负责，协调并与各部门合作完成运作风险管理以及进行投资风险分析与绩效评估。

本基金的基金管理人对于金融工具的风险管理方法主要是通过定性分析和定量分析的方法去估测各种风险产生的可能损失。从定性分析的角度出发，判断风险损失的严重程度和出现同类风险损失的频度。而从定量分析的角度出发，根据本基金的投资目标，结合基金资产所运用金融工具特征通过特定的风险量化指标、模型，日常的量化报告，确定风险损失的限度和相应置信程度，及时可靠地对各种风险进行监督、检查和评估，并通过相应决策，将风险控制在可承受的范围内。

#### 7.4.13.2 信用风险

信用风险是指基金在交易过程中因交易对手未履行合约责任，或者基金所投资证券之发行人出现违约、拒绝支付到期本息等情况，导致基金资产损失和收益变化的风险。

本基金的基金管理人在交易前对交易对手的资信状况进行了充分的评估。本基金的银行存款存放在本基金的托管行中国银行，因而与银行存款相关的信用风险不重大。本基金在交易所进行的交易均以中国证券登记结算有限责任公司为交易对手完成证券交收和款项清算，因此违约风险可能性很小；在银行间同业市场进行交易前均对交易对手进行信用评估并对证券交割方式进行限制以控制相应的信用风险。

本基金的基金管理人建立了信用风险管理流程，通过对投资品种信用等级评估来控制证券发行人的信用风险，且通过分散化投资以分散信用风险。

于 2020 年 12 月 31 日，本基金持有除国债、央行票据、政策性金融债和同业存单以外的债券、资产支持证券投资占基金资产净值的比例为 4.43%(2019 年 12 月 31 日：31.14%)。

##### 7.4.13.2.1 按短期信用评级列示的债券投资

单位：人民币元

短期信用评级	本期末 2020 年 12 月 31 日	上年度末 2019 年 12 月 31 日
A-1	-	-
A-1 以下	-	-
未评级	-	20,054,000.00
合计	-	20,054,000.00

注：以上未评级的债券投资中包括超短期融资券等。

#### 7.4.13.2.2 按短期信用评级列示的资产支持证券投资

本基金本报告期末及上年度末未持有按短期信用评级列示的资产支持证券投资。

#### 7.4.13.2.3 按短期信用评级列示的同业存单投资

单位：人民币元

短期信用评级	本期末 2020年12月31日	上年度末 2019年12月31日
A-1	-	-
A-1 以下	-	-
未评级	116,983,000.00	-
合计	116,983,000.00	-

#### 7.4.13.2.4 按长期信用评级列示的债券投资

单位：人民币元

长期信用评级	本期末 2020年12月31日	上年度末 2019年12月31日
AAA	30,070,000.00	50,253,000.00
AAA 以下	-	-
未评级	315,757,842.53	50,187,000.00
合计	345,827,842.53	100,440,000.00

注：以上未评级的债券投资中包括国债、政策性金融债及央行票据等。

#### 7.4.13.2.5 按长期信用评级列示的资产支持证券投资

本基金本报告期末及上年度末未持有按长期信用评级列示的资产支持证券投资。

#### 7.4.13.2.6 按长期信用评级列示的同业存单投资

本基金本报告期末及上年度末未持有按长期信用评级列示的同业存单投资。

#### 7.4.13.3 流动性风险

流动性风险是指基金在履行与金融负债有关的义务时遇到资金短缺的风险。本基金的流动性风险一方面来自于基金份额持有人可随时要求赎回其持有的基金份额，另一方面来自于投资品种所处的交易市场不活跃而带来的变现困难或因投资集中而无法在市场出现剧烈波动的情况下以合理的价格变现。

针对兑付赎回资金的流动性风险，本基金的基金管理人每日对本基金的申购赎回情况进行严

密监控并预测流动性需求，保持基金投资组合中的可用现金头寸与之相匹配。本基金的基金管理人在基金合同中设计了巨额赎回条款，约定在非常情况下赎回申请的处理方式，控制因开放申购赎回模式带来的流动性风险，有效保障基金持有人利益。

于 2020 年 12 月 31 日，除附注 7.4.12.3 中列示的卖出回购金融资产款余额将在一个月以内到期且计息(该利息金额不重大)外，本基金所承担的其他金融负债的合同约定到期日均为一个月以内且不计息，可赎回基金份额净值(所有者权益)无固定到期日且不计息，因此账面余额即为未折现的合约到期现金流量。

#### 7.4.13.3.1 报告期内本基金组合资产的流动性风险分析

本基金的基金管理人在基金运作过程中严格按照《公开募集证券投资基金运作管理办法》及《公开募集开放式证券投资基金流动性风险管理规定》等法规的要求对本基金组合资产的流动性风险进行管理，通过独立的风险管理部门对本基金的组合持仓集中度指标、流通受限制的投资品种比例以及组合在短期内变现能力的综合指标等流动性指标进行持续的监测和分析。

本基金投资于一家公司发行的证券市值不超过基金资产净值的 10%，且本基金与由本基金的基金管理人管理的其他基金共同持有一家发行的证券不得超过该证券的 10%。本基金与由本基金的基金管理人管理的其他开放式基金共同持有一家上市公司发行的可流通股票不得超过该上市公司可流通股票的 15%，本基金与由本基金的基金管理人管理的全部投资组合持有一家上市公司发行的可流通股票，不得超过该上市公司可流通股票的 30%(完全按照有关指数构成比例进行证券投资的开放式基金及中国证监会认定的特殊投资组合不受上述比例限制)。

本基金所持部分证券在证券交易所上市，其余亦可在银行间同业市场交易，部分基金资产流通暂时受限制不能自由转让的情况参见附注 7.4.12。此外，本基金可通过卖出回购金融资产方式借入短期资金应对流动性需求，其上限一般不超过基金持有的债券投资的公允价值。本基金主动投资于流动性受限资产的市值合计不得超过基金资产净值的 15%。

本基金的基金管理人每日对基金组合资产中 7 个工作日可变现资产的可变现价值进行审慎评估与测算，确保每日确认的净赎回申请不得超过 7 个工作日可变现资产的可变现价值。

同时，本基金的基金管理人通过合理分散逆回购交易的到期日与交易对手的集中度；按照穿透原则对交易对手的财务状况、偿付能力及杠杆水平等进行必要的尽职调查与严格的准入管理，以及对不同的交易对手实施交易额度管理并进行动态调整等措施严格管理本基金从事逆回购交易的流动性风险和交易对手风险。此外，本基金的基金管理人建立了逆回购交易质押品管理制度：根据质押品的资质确定质押率水平；持续监测质押品的风险状况与价值变动以确保质押品按公允

价值计算足额；并在与私募类证券资管产品及中国证监会认定的其他主体为交易对手开展逆回购交易时，可接受质押品的资质要求与基金合同约定的投资范围保持一致。

综合上述各项流动性指标的监测结果及流动性风险管理措施的实施，本基金在本报告期内流动性情况良好。

#### 7.4.13.4 市场风险

市场风险是指基金所持金融工具的公允价值或未来现金流量因所处市场各类价格因素的变动而发生波动的风险，包括利率风险、外汇风险和其他价格风险。

##### 7.4.13.4.1 利率风险

利率风险是指金融工具的公允价值或未来现金流量受市场利率变动而发生波动的风险。利率敏感性金融工具均面临由于市场利率上升而导致公允价值下降的风险，其中浮动利率类金融工具还面临每个付息期间结束根据市场利率重新定价时对于未来现金流影响的风险。

本基金的基金管理人定期对本基金面临的利率敏感性缺口进行监控，并通过调整投资组合的久期等方法对上述利率风险进行管理。

本基金投资于交易所及银行间市场交易的固定收益品种比重较大，此外还持有银行存款、结算备付金、存出保证金和买入返售金融资产等利率敏感性资产，因此存在相应的利率风险。

##### 7.4.13.4.1.1 利率风险敞口

单位：人民币元

本期末 2020年12月31日	1年以内	1-5年	5年以上	不计息	合计
<b>资产</b>					
银行存款	35,141,884.24	-	-	-	35,141,884.24
结算备付金	375,417.96	-	-	-	375,417.96
存出保证金	40,832.45	-	-	-	40,832.45
交易性金融资产	230,919,992.53	15,150,500.00	216,740,350.00	172,468,305.86	635,279,148.39
买入返售金融资产	30,000,000.00	-	-	-	30,000,000.00
应收利息	-	-	-	7,387,273.21	7,387,273.21
应收申购款	-	-	-	955.90	955.90
应收证券清算款	-	-	-	244,624.42	244,624.42
<b>资产总计</b>	<b>296,478,127.18</b>	<b>15,150,500.00</b>	<b>216,740,350.00</b>	<b>180,101,159.39</b>	<b>708,470,136.57</b>
<b>负债</b>					
应付赎回款	-	-	-	15,193.42	15,193.42
应付管理人报酬	-	-	-	373,758.75	373,758.75
应付托管费	-	-	-	155,732.81	155,732.81
应付证券清算款	-	-	-	29,467,909.34	29,467,909.34
应付销售服务费	-	-	-	43,215.84	43,215.84



应付交易费用	-	-	-	198,031.93	198,031.93
应交税费	-	-	-	3,362.34	3,362.34
其他负债	-	-	-	183,016.58	183,016.58
负债总计	-	-	-	30,440,221.01	30,440,221.01
利率敏感度缺口	296,478,127.18	15,150,500.00	216,740,350.00	149,660,938.38	678,029,915.56
上年度末 2019 年 12 月 31 日	1 年以内	1-5 年	5 年以上	不计息	合计
资产					
银行存款	11,981,150.64	-	-	-	11,981,150.64
结算备付金	128,841.51	-	-	-	128,841.51
存出保证金	52,951.36	-	-	-	52,951.36
交易性金融资产	40,142,000.00	80,352,000.00	-	91,908,471.24	212,402,471.24
应收利息	-	-	-	1,637,957.27	1,637,957.27
应收申购款	-	-	-	2,205.21	2,205.21
资产总计	52,304,943.51	80,352,000.00	-	93,548,633.72	226,205,577.23
负债					
应付赎回款	-	-	-	2,326.19	2,326.19
应付管理人报酬	-	-	-	125,186.64	125,186.64
应付托管费	-	-	-	52,161.11	52,161.11
应付销售服务费	-	-	-	5,677.89	5,677.89
应付交易费用	-	-	-	77,819.60	77,819.60
应交税费	-	-	-	1,414.73	1,414.73
其他负债	-	-	-	183,000.00	183,000.00
负债总计	-	-	-	447,586.16	447,586.16
利率敏感度缺口	52,304,943.51	80,352,000.00	-	93,101,047.56	225,757,991.07

注：表中所示为本基金资产及负债的账面价值，并按照合约规定的到期日予以分类。

#### 7.4.13.4.1.2 利率风险的敏感性分析

假设	除市场利率以外的其他市场变量保持不变		
	相关风险变量的变动	对资产负债表日基金资产净值的影响金额（单位：人民币元）	
		本期末（2020年12月31日）	上年度末（2019年12月31日）
分析	市场利率下降 25 个基点	5,950,000.00	610,000.00
	市场利率上升 25 个基点	-5,730,000.00	-600,000.00

#### 7.4.13.4.2 外汇风险

外汇风险是指金融工具的公允价值或未来现金流量因外汇汇率变动而发生波动的风险。本基金的所有资产及负债以人民币计价，因此无重大外汇风险。

#### 7.4.13.4.3 其他价格风险

其他价格风险是指基金所持金融工具的公允价值或未来现金流量因除市场利率和外汇汇率以外的市场价格因素变动而发生波动的风险。本基金主要投资于证券交易所上市或银行间同业市场交易的股票和债券，所面临的其他价格风险来源于单个证券发行主体自身经营情况或特殊事项的影响，也可能来源于证券市场整体波动的影响。

本基金的基金管理人在构建和管理投资组合的过程中，采用“自上而下”的策略，通过对宏观经济情况及政策的分析，结合证券市场运行情况，做出资产配置及组合构建的决定；通过对单个证券的定性分析及定量分析，选择符合基金合同约定范围的投资品种进行投资。本基金的基金管理人定期结合宏观及微观环境的变化，对投资策略、资产配置、投资组合进行修正，来主动应对可能发生的市场价格风险。

本基金通过投资组合的分散化降低其他价格风险。本基金投资组合中股票资产占基金资产的比例为 0%-95%，每个交易日日终在扣除股指期货合约需缴纳的交易保证金后，应当保持不低于基金资产净值 5%的现金或到期日在一年以内的政府债券。此外，本基金的基金管理人每日对本基金所持有的证券价格实施监控，定期运用多种定量方法对基金进行风险度量，包括 VaR(Value at Risk) 指标等来测试本基金面临的潜在价格风险，及时可靠地对风险进行跟踪和控制。

##### 7.4.13.4.3.1 其他价格风险敞口

金额单位：人民币元

项目	本期末 2020年12月31日		上年度末 2019年12月31日	
	公允价值	占基金资产净值比例 (%)	公允价值	占基金资产净值比例 (%)
交易性金融资产—股票投资	172,468,305.86	25.44	91,908,471.24	40.71
交易性金融资产—基金投资	—	—	—	—
交易性金融资产—债券投资	—	—	—	—
交易性金融资产—贵金属投资	—	—	—	—

衍生金融资产—权证投资	-	-	-	-
其他	-	-	-	-
合计	172,468,305.86	25.44	91,908,471.24	40.71

#### 7.4.13.4.3.2 其他价格风险的敏感性分析

假设	除业绩比较基准以外的其他市场变量保持不变		
	相关风险变量的变动	对资产负债表日基金资产净值的影响金额（单位：人民币元）	
		本期末（2020年12月31日）	上年度末（2019年12月31日）
分析	业绩比较基准上升5%	15,900,000.00	8,530,000.00
	业绩比较基准下降5%	-15,900,000.00	-8,530,000.00

#### 7.4.13.4.4 采用风险价值法管理风险

#### 7.4.14 有助于理解和分析会计报表需要说明的其他事项

##### (1) 公允价值

##### (a) 金融工具公允价值计量的方法

公允价值计量结果所属的层次，由对公允价值计量整体而言具有重要意义的输入值所属的最低层次决定：

第一层次：相同资产或负债在活跃市场上未经调整的报价。

第二层次：除第一层次输入值外相关资产或负债直接或间接可观察的输入值。

第三层次：相关资产或负债的不可观察输入值。

##### (b) 持续的以公允价值计量的金融工具

##### (i) 各层次金融工具公允价值

于2020年12月31日，本基金持有的以公允价值计量且其变动计入当期损益的金融资产中属于第一层次的余额为169,992,634.17元，属于第二层次的余额为465,286,514.22元，无属于第三层次的余额(2019年12月31日：第一层次90,294,757.64元，第二层次122,107,713.60元，无第三层次)。

##### (ii) 公允价值所属层次间的重大变动

本基金以导致各层次之间转换的事项发生日为确认各层次之间转换的时点。

对于证券交易所上市的股票和债券，若出现重大事项停牌、交易不活跃(包括涨跌停时的交易不活跃)、或属于非公开发行等情况，本基金不会于停牌日至交易恢复活跃日期间、交易不活跃期间及限售期间将相关股票和债券的公允价值列入第一层次；并根据估值调整中采用的不可观察输入值对于公允价值的影响程度，确定相关股票和债券公允价值应属第二层次还是第三层次。

(iii) 第三层次公允价值余额和本期变动金额

无。

(c) 非持续的以公允价值计量的金融工具

于 2020 年 12 月 31 日，本基金未持有非持续的以公允价值计量的金融资产(2019 年 12 月 31 日：同)。

(d) 不以公允价值计量的金融工具

不以公允价值计量的金融资产和负债主要包括应收款项和其他金融负债，其账面价值与公允价值相差很小。

(2) 除公允价值外，截至资产负债表日本基金无需要说明的其他重要事项。

## § 8 投资组合报告

### 8.1 期末基金资产组合情况

金额单位：人民币元

序号	项目	金额	占基金总资产的比例 (%)
1	权益投资	172,468,305.86	24.34
	其中：股票	172,468,305.86	24.34
2	基金投资	-	-
3	固定收益投资	462,810,842.53	65.33
	其中：债券	462,810,842.53	65.33
	资产支持证券	-	-
4	贵金属投资	-	-
5	金融衍生品投资	-	-
6	买入返售金融资产	30,000,000.00	4.23
	其中：买断式回购的买入返售金融资产	-	-
7	银行存款和结算备付金合计	35,517,302.20	5.01
8	其他各项资产	7,673,685.98	1.08
9	合计	708,470,136.57	100.00

### 8.2 报告期末按行业分类的股票投资组合

#### 8.2.1 报告期末按行业分类的境内股票投资组合

金额单位：人民币元

代码	行业类别	公允价值（元）	占基金资产净值比例（%）
A	农、林、牧、渔业	272,934.00	0.04
B	采矿业	8,517,387.00	1.26
C	制造业	94,671,420.20	13.96
D	电力、热力、燃气及水生产和供应业	5,162,156.00	0.76
E	建筑业	4,326,225.80	0.64
F	批发和零售业	2,389,564.11	0.35
G	交通运输、仓储和邮政业	1,074,891.16	0.16
H	住宿和餐饮业	-	-
I	信息传输、软件和信息技术服务业	2,661,005.73	0.39
J	金融业	41,180,123.52	6.07
K	房地产业	6,623,109.14	0.98
L	租赁和商务服务业	4,781,763.00	0.71
M	科学研究和技术服务业	807,726.20	0.12
N	水利、环境和公共设施管理业	-	-
O	居民服务、修理和其他服务业	-	-
P	教育	-	-
Q	卫生和社会工作	-	-
R	文化、体育和娱乐业	-	-
S	综合	-	-
	合计	172,468,305.86	25.44

### 8.2.2 报告期末按行业分类的港股通投资股票投资组合

本基金本报告期末未持有港股通股票。

### 8.3 期末按公允价值占基金资产净值比例大小排序的所有股票投资明细

金额单位：人民币元

序号	股票代码	股票名称	数量（股）	公允价值（元）	占基金资产净值比例（%）
1	600519	贵州茅台	5,200	10,389,600.00	1.53
2	601318	中国平安	100,824	8,769,671.52	1.29
3	000858	五粮液	25,528	7,450,346.80	1.10
4	000333	美的集团	70,591	6,948,978.04	1.02
5	600036	招商银行	158,100	6,948,495.00	1.02
6	600276	恒瑞医药	51,896	5,784,328.16	0.85
7	000725	京东方A	815,800	4,894,800.00	0.72
8	601688	华泰证券	243,500	4,385,435.00	0.65
9	600900	长江电力	226,900	4,347,404.00	0.64
10	600048	保利地产	268,900	4,253,998.00	0.63
11	601766	中国中车	737,500	3,916,125.00	0.58

12	002821	凯莱英	12,800	3,828,992.00	0.56
13	300124	汇川技术	40,700	3,797,310.00	0.56
14	600028	中国石化	936,400	3,773,692.00	0.56
15	601668	中国建筑	750,140	3,728,195.80	0.55
16	601888	中国中免	12,600	3,558,870.00	0.52
17	002384	东山精密	135,300	3,517,800.00	0.52
18	002142	宁波银行	87,000	3,074,580.00	0.45
19	600893	航发动力	50,600	3,003,110.00	0.44
20	601066	中信建投	68,500	2,877,000.00	0.42
21	000651	格力电器	45,800	2,836,852.00	0.42
22	300274	阳光电源	38,800	2,804,464.00	0.41
23	300059	东方财富	88,576	2,745,856.00	0.40
24	603369	今世缘	43,400	2,490,292.00	0.37
25	600309	万华化学	27,200	2,476,288.00	0.37
26	600016	民生银行	422,620	2,197,624.00	0.32
27	000001	平安银行	111,500	2,156,410.00	0.32
28	600030	中信证券	72,200	2,122,680.00	0.31
29	000338	潍柴动力	133,840	2,113,333.60	0.31
30	600926	杭州银行	139,200	2,076,864.00	0.31
31	601899	紫金矿业	223,300	2,074,457.00	0.31
32	000708	中信特钢	92,120	2,007,294.80	0.30
33	601088	中国神华	99,000	1,782,990.00	0.26
34	600606	绿地控股	298,500	1,740,255.00	0.26
35	300896	爱美客	2,661	1,729,524.96	0.26
36	601169	北京银行	336,800	1,630,112.00	0.24
37	601012	隆基股份	17,400	1,604,280.00	0.24
38	002475	立讯精密	27,409	1,538,193.08	0.23
39	002362	汉王科技	62,800	1,534,832.00	0.23
40	002803	吉宏股份	44,300	1,428,232.00	0.21
41	601211	国泰君安	74,800	1,311,244.00	0.19
42	300595	欧普康视	15,900	1,302,528.00	0.19
43	000568	泸州老窖	5,500	1,243,880.00	0.18
44	300433	蓝思科技	40,000	1,224,400.00	0.18
45	002027	分众传媒	123,900	1,222,893.00	0.18
46	002371	北方华创	6,500	1,174,810.00	0.17
47	600416	*ST 湘电	46,300	971,374.00	0.14
48	603799	华友钴业	11,700	927,810.00	0.14
49	600985	淮北矿业	79,200	886,248.00	0.13
50	600998	九州通	46,900	851,704.00	0.13
51	601727	上海电气	154,500	834,300.00	0.12
52	601985	中国核电	165,600	814,752.00	0.12
53	600153	建发股份	98,800	811,148.00	0.12

54	300760	迈瑞医疗	1,900	809,400.00	0.12
55	688111	金山办公	1,900	780,900.00	0.12
56	300699	光威复材	8,700	774,735.00	0.11
57	000800	一汽解放	64,500	753,360.00	0.11
58	000401	冀东水泥	51,900	734,385.00	0.11
59	300684	中石科技	29,500	673,780.00	0.10
60	603195	公牛集团	3,200	656,928.00	0.10
61	002352	顺丰控股	7,392	652,196.16	0.10
62	002557	洽洽食品	11,900	640,815.00	0.09
63	600507	方大特钢	91,100	632,234.00	0.09
64	002311	海大集团	9,200	602,600.00	0.09
65	601186	中国铁建	75,700	598,030.00	0.09
66	300673	佩蒂股份	18,500	578,865.00	0.09
67	600919	江苏银行	105,200	574,392.00	0.08
68	300394	天孚通信	10,000	533,300.00	0.08
69	600104	上汽集团	21,100	515,684.00	0.08
70	688608	恒玄科技	1,840	500,480.00	0.07
71	300012	华测检测	16,400	448,868.00	0.07
72	002301	齐心集团	31,700	422,878.00	0.06
73	603128	华贸物流	45,500	422,695.00	0.06
74	600556	天下秀	33,200	419,980.00	0.06
75	002462	嘉事堂	25,900	365,449.00	0.05
76	601231	环旭电子	18,200	351,988.00	0.05
77	600665	天地源	112,100	349,752.00	0.05
78	603899	晨光文具	3,900	345,384.00	0.05
79	600655	豫园股份	38,800	344,932.00	0.05
80	300149	睿智医药	23,300	343,209.00	0.05
81	600031	三一重工	9,800	342,804.00	0.05
82	300567	精测电子	6,000	329,640.00	0.05
83	688788	科思科技	2,903	318,139.77	0.05
84	600000	浦发银行	32,000	309,760.00	0.05
85	000895	双汇发展	6,300	295,722.00	0.04
86	002714	牧原股份	3,540	272,934.00	0.04
87	300999	金龙鱼	3,074	271,403.46	0.04
88	000656	金科股份	38,100	270,129.00	0.04
89	688136	科兴制药	4,981	172,292.79	0.03
90	688550	瑞联新材	1,524	128,137.92	0.02
91	688617	惠泰医疗	1,673	124,571.58	0.02
92	688093	世华科技	4,595	108,579.85	0.02
93	688678	福立旺	4,198	80,811.50	0.01
94	688698	伟创电气	4,751	72,642.79	0.01
95	688577	浙海德曼	1,503	63,141.03	0.01

96	688618	三旺通信	1,117	51,560.72	0.01
97	300926	博俊科技	3,584	38,563.84	0.01
98	300919	中伟股份	610	37,521.10	0.01
99	300900	广联航空	879	29,147.64	0.00
100	300927	江天化学	2,163	28,962.57	0.00
101	300894	火星人	628	23,217.16	0.00
102	300910	瑞丰新材	474	22,690.38	0.00
103	003026	中晶科技	461	21,740.76	0.00
104	300891	惠云钛业	1,143	18,745.20	0.00
105	003029	吉大正元	716	18,716.24	0.00
106	003028	振邦智能	432	18,010.08	0.00
107	300908	仲景食品	285	17,225.40	0.00
108	300884	狄耐克	499	16,721.49	0.00
109	605179	一鸣食品	939	16,582.74	0.00
110	300892	品渥食品	272	16,322.72	0.00
111	300909	汇创达	386	15,698.62	0.00
112	300887	谱尼测试	210	15,649.20	0.00
113	300913	兆龙互连	630	15,082.20	0.00
114	300889	爱克股份	479	14,427.48	0.00
115	300890	翔丰华	286	13,971.10	0.00
116	300902	国安达	551	13,367.26	0.00
117	300925	法本信息	353	13,177.49	0.00
118	605155	西大门	350	10,668.00	0.00
119	300911	亿田智能	309	10,215.54	0.00
120	300893	松原股份	276	9,682.08	0.00
121	300918	南山智尚	1,063	9,503.22	0.00
122	300922	天秦装备	287	9,063.46	0.00
123	300917	特发服务	281	8,975.14	0.00
124	605277	新亚电子	507	8,593.65	0.00
125	003030	祖名股份	480	7,286.40	0.00
126	300886	华业香料	147	6,713.49	0.00
127	003031	中瓷电子	387	5,909.49	0.00
128	000785	居然之家	1	8.39	0.00

#### 8.4 报告期内股票投资组合的重大变动

##### 8.4.1 累计买入金额超出期初基金资产净值 2%或前 20 名的股票明细

金额单位：人民币元

序号	股票代码	股票名称	本期累计买入金额	占期初基金资产净值比例(%)
1	601318	中国平安	7,414,385.34	3.28
2	002142	宁波银行	6,440,950.30	2.85
3	600519	贵州茅台	6,403,627.00	2.84
4	000333	美的集团	6,243,302.53	2.77



5	000725	京东方 A	6,208,087.00	2.75
6	002384	东山精密	6,027,483.00	2.67
7	600276	恒瑞医药	5,933,540.28	2.63
8	600030	中信证券	5,732,478.00	2.54
9	000001	平安银行	5,557,827.00	2.46
10	601888	中国中免	5,527,229.30	2.45
11	000858	五粮液	5,262,370.96	2.33
12	601066	中信建投	5,010,811.00	2.22
13	601688	华泰证券	4,954,558.00	2.19
14	600048	保利地产	4,755,669.00	2.11
15	002821	凯莱英	4,748,638.25	2.10
16	600900	长江电力	4,743,648.00	2.10
17	600036	招商银行	4,741,755.00	2.10
18	601766	中国中车	4,564,321.50	2.02
19	601818	光大银行	4,255,878.00	1.89
20	600016	民生银行	4,251,296.00	1.88

注：“买入金额”（或“买入股票成本”）、“卖出金额”（或“卖出股票收入”）均按买卖成交金额（成交单价乘以成交数量）填列，不考虑相关交易费用。

#### 8.4.2 累计卖出金额超出期初基金资产净值 2%或前 20 名的股票明细

金额单位：人民币元

序号	股票代码	股票名称	本期累计卖出金额	占期初基金资产净值比例(%)
1	601318	中国平安	5,145,650.44	2.28
2	600030	中信证券	5,139,194.08	2.28
3	601818	光大银行	4,966,597.28	2.20
4	002493	荣盛石化	4,509,822.30	2.00
5	603288	海天味业	4,269,035.12	1.89
6	000001	平安银行	4,216,068.32	1.87
7	000333	美的集团	4,173,676.19	1.85
8	601888	中国中免	4,014,516.30	1.78
9	002142	宁波银行	3,936,727.00	1.74
10	601012	隆基股份	3,728,688.29	1.65
11	002594	比亚迪	3,727,190.00	1.65
12	600276	恒瑞医药	3,524,328.13	1.56
13	000568	泸州老窖	3,520,501.01	1.56
14	300059	东方财富	3,421,191.20	1.52
15	000063	中兴通讯	3,415,169.99	1.51
16	002714	牧原股份	3,413,846.04	1.51
17	300498	温氏股份	3,374,538.29	1.49
18	600887	伊利股份	3,247,495.24	1.44
19	600016	民生银行	3,090,839.92	1.37

20	601166	兴业银行	3,021,460.16	1.34
----	--------	------	--------------	------

注：“买入金额”（或“买入股票成本”）、“卖出金额”（或“卖出股票收入”）均按买卖成交金额（成交单价乘以成交数量）填列，不考虑相关交易费用。

### 8.4.3 买入股票的成本总额及卖出股票的收入总额

单位：人民币元

买入股票成本（成交）总额	401,713,557.47
卖出股票收入（成交）总额	378,918,135.42

注：“买入金额”（或“买入股票成本”）、“卖出金额”（或“卖出股票收入”）均按买卖成交金额（成交单价乘以成交数量）填列，不考虑相关交易费用。

### 8.5 期末按债券品种分类的债券投资组合

金额单位：人民币元

序号	债券品种	公允价值	占基金资产净值比例（%）
1	国家债券	80,062,350.00	11.81
2	央行票据	-	-
3	金融债券	245,761,492.53	36.25
	其中：政策性金融债	235,695,492.53	34.76
4	企业债券	-	-
5	企业短期融资券	-	-
6	中期票据	-	-
7	可转债（可交换债）	-	-
8	同业存单	116,983,000.00	17.25
9	其他	20,004,000.00	2.95
10	合计	462,810,842.53	68.26

### 8.6 期末按公允价值占基金资产净值比例大小排序的前五名债券投资明细

金额单位：人民币元

序号	债券代码	债券名称	数量（张）	公允价值	占基金资产净值比例（%）
1	108604	国开 1805	1,129,991	113,936,992.53	16.80
2	200205	20 国开 05	700,000	67,032,000.00	9.89
3	019547	16 国债 19	680,000	63,199,200.00	9.32
4	112012106	20 北京银行 CD106	500,000	48,535,000.00	7.16
5	160405	16 农发 05	400,000	40,052,000.00	5.91

### 8.7 期末按公允价值占基金资产净值比例大小排序的所有资产支持证券投资明细

本基金本报告期末未持有资产支持证券。

### 8.8 报告期末按公允价值占基金资产净值比例大小排序的前五名贵金属投资明细

本基金本报告期末未持有贵金属。

### 8.9 期末按公允价值占基金资产净值比例大小排序的前五名权证投资明细

本基金本报告期末未持有权证。

### 8.10 报告期末本基金投资的股指期货交易情况说明

#### 8.10.1 报告期末本基金投资的股指期货持仓和损益明细

本基金本报告期末无股指期货持仓和损益明细。

#### 8.10.2 本基金投资股指期货的投资政策

在报告期内，本基金未投资于股指期货。该策略符合基金合同的规定。

### 8.11 报告期末本基金投资的国债期货交易情况说明

#### 8.11.1 本期国债期货投资政策

在报告期内，本基金未投资于国债期货。该策略符合基金合同的规定。

#### 8.11.2 报告期末本基金投资的国债期货持仓和损益明细

本基金本报告期末无国债期货持仓和损益明细。

#### 8.11.3 本期国债期货投资评价

本报告期本基金未投资国债期货。

### 8.12 投资组合报告附注

#### 8.12.1 基金投资的前十名证券的发行主体本期是否出现被监管部门立案调查，或在报告编制日前一年内受到公开谴责、处罚的情形

本基金投资的前十名证券的发行主体中，华泰证券于 2020 年 2 月 10 日曾受到央行公开处罚，北京银行于 2020 年 5 月 14 日曾受到国家外汇管理局北京外汇管理部公开处罚，于 2020 年 7 月 11 日、2020 年 12 月 23 日、2020 年 12 月 30 日曾受到北京银保监局公开处罚，国家开发银行于 2020 年 12 月 25 日曾受到中国银保监会公开处罚。

本基金对上述主体发行的相关证券的投资决策程序符合相关法律法规及基金合同的要求。除上述主体外，本基金投资的其他前十名证券的发行主体本期没有出现被监管部门立案调查，或在报告编制日前一年内受到公开谴责、处罚的情形。

#### 8.12.2 基金投资的前十名股票是否超出基金合同规定的备选股票库

基金投资的前十名股票均未超出基金合同规定的备选股票库。

#### 8.12.3 期末其他各项资产构成

单位：人民币元

序号	名称	金额
1	存出保证金	40,832.45
2	应收证券清算款	244,624.42
3	应收股利	-

4	应收利息	7,387,273.21
5	应收申购款	955.90
6	其他应收款	-
7	待摊费用	-
8	其他	-
9	合计	7,673,685.98

#### 8.12.4 期末持有的处于转股期的可转换债券明细

本基金本报告期末未持有处于转股期的可转换债券。

#### 8.12.5 期末前十名股票中存在流通受限情况的说明

本基金本报告期末前十名股票中未存在流通受限的情况。

#### 8.12.6 投资组合报告附注的其他文字描述部分

由于四舍五入的原因，分项之和与合计项之间可能存在尾差。

## § 9 基金份额持有人信息

### 9.1 期末基金份额持有人户数及持有人结构

份额单位：份

份额级别	持有人户数(户)	户均持有的基金份额	持有人结构			
			机构投资者		个人投资者	
			持有份额	占总份额比例(%)	持有份额	占总份额比例(%)
泰达宏利新思路混合 A	487	742,460.94	353,706,201.23	97.82	7,872,277.52	2.18
泰达宏利新思路混合 B	2	32,451,101.68	64,902,203.35	100.00	-	-
合计	489	872,148.63	418,608,404.58	98.15	7,872,277.52	1.85

注：1、分级基金机构/个人投资者持有份额占总份额比例的计算中，对下属分级基金，比例的分母采用各自级别的份额，对合计数，比例的分母采用下属分级基金份额的合计数（即期末基金份额总额）；2、截止本报告期末，本基金机构投资者占比较高，请投资者关注相关风险。

### 9.2 期末基金管理人的从业人员持有本基金的情况

项目	份额级别	持有份额总数(份)	占基金总份额比例(%)
基金管	泰达宏利新思路混合 A	65,091.42	0.0180

理人所有从业人员持有本基金	泰达宏利新思路混合 B	0.00	0.0000
	合计	65,091.42	0.0153

### 9.3 期末基金管理人的从业人员持有本开放式基金份额总量区间情况

项目	份额级别	持有基金份额总量的数量区间（万份）
本公司高级管理人员、基金投资和研究部门负责人持有本开放式基金	泰达宏利新思路混合 A	0
	泰达宏利新思路混合 B	0
	合计	0
本基金基金经理持有本开放式基金	泰达宏利新思路混合 A	0
	泰达宏利新思路混合 B	0
	合计	0

## § 10 开放式基金份额变动

单位：份

项目	泰达宏利新思路混合 A	泰达宏利新思路混合 B
基金合同生效日 (2015年6月16日) 基金份额总额	631,166,366.75	-
本报告期期初基金份额总额	191,501,402.29	-
本报告期基金总申购份额	307,830,598.37	145,205,287.75
减：本报告期基金总赎回份额	137,753,521.91	80,303,084.40
本报告期基金拆分变动份额（份额减少以“-”填列）	-	-
本报告期期末基金份额总额	361,578,478.75	64,902,203.35

注：本基金于 2016 年 1 月 25 日起增加收取销售服务费的 B 类收费模式，原有的基金份额在增加 B 类收费模式后全部转换为 A 类份额。

## § 11 重大事件揭示

### 11.1 基金份额持有人大会决议

报告期内本基金没有召开份额持有人大会。

### 11.2 基金管理人、基金托管人的专门基金托管部门的重大人事变动

- 1、本公司于 2020 年 5 月 30 日发布《泰达宏利基金管理有限公司关于变更高级管理人员的公告》，自 2020 年 5 月 29 日起，由傅国庆先生担任公司总经理。
- 2、本公司于 2020 年 8 月 15 日发布《泰达宏利基金管理有限公司关于变更高级管理人员的公告》，自 2020 年 8 月 14 日起，聂志刚先生不再担任公司督察长，由傅国庆先生代任公司督察长。
- 3、本公司于 2020 年 9 月 30 日发布《泰达宏利基金管理有限公司关于董事长变更的公告》，自 2020 年 9 月 29 日起，弓劲梅女士不再担任公司董事长，由刘轶先生担任公司董事长。
- 4、本报告期内基金托管人的专门基金托管部门未发生重大人事变动。

### 11.3 涉及基金管理人、基金财产、基金托管业务的诉讼

本报告期无涉及本基金管理人、基金财产、本基金托管人、基金托管业务的诉讼事项。

### 11.4 基金投资策略的改变

本报告期内本基金无投资策略的变化。

### 11.5 为基金进行审计的会计师事务所情况

本年度本基金未更换会计师事务所，本年度支付给普华永道中天会计师事务所(特殊普通合伙)审计费用为人民币 63,000 元，该审计机构对本基金提供审计服务的连续年限为 6 年。

### 11.6 管理人、托管人及其高级管理人员受稽查或处罚等情况

本报告期，基金管理人和托管人托管业务部门及其相关高级管理人员未受到稽查或处罚。报告期内，公司收到中国证券监督管理委员会北京监管局对我司采取警示及责令改正措施的决定，对公司提出整改要求。公司已及时完成了整改，提升了内控水平。

### 11.7 基金租用证券公司交易单元的有关情况

#### 11.7.1 基金租用证券公司交易单元进行股票投资及佣金支付情况

金额单位：人民币元

券商名称	交易单元数量	股票交易		应支付该券商的佣金		备注
		成交金额	占当期股票成交总额的比例	佣金	占当期佣金总量的比	

					例	
西南证券	2	126,269,100.67	16.52%	117,595.59	16.52%	-
中信建投	2	119,442,103.52	15.63%	111,237.01	15.63%	-
长江证券	1	99,211,307.09	12.98%	92,394.76	12.98%	-
东吴证券	1	87,921,130.06	11.51%	81,881.46	11.51%	-
东方证券	4	66,208,151.83	8.66%	61,658.09	8.66%	-
申万宏源	2	54,970,294.96	7.19%	51,192.10	7.19%	-
东北证券	2	41,389,163.29	5.42%	38,545.95	5.42%	-
银河证券	2	39,605,041.88	5.18%	36,884.08	5.18%	-
太平洋	2	35,927,235.75	4.70%	33,456.62	4.70%	-
海通证券	1	23,549,044.63	3.08%	21,931.48	3.08%	-
广发证券	2	17,332,537.79	2.27%	16,141.58	2.27%	-
东方财富	1	17,124,822.31	2.24%	15,948.85	2.24%	-
华泰证券	2	14,582,021.28	1.91%	13,580.24	1.91%	-
天风证券	1	12,475,790.10	1.63%	11,618.83	1.63%	-
国盛证券	2	5,770,220.97	0.76%	5,373.83	0.76%	-
华西证券	1	2,330,019.10	0.30%	2,169.94	0.30%	-
兴业证券	1	16,213.24	0.00%	15.11	0.00%	-
安信证券	1	-	-	-	-	-
渤海证券	1	-	-	-	-	-
财达证券	1	-	-	-	-	-
财信证券	2	-	-	-	-	-
东亚前海	1	-	-	-	-	-
方正证券	1	-	-	-	-	-
光大证券	1	-	-	-	-	-
国金证券	1	-	-	-	-	-
国泰君安	1	-	-	-	-	-
华林证券	2	-	-	-	-	-
江海证券	1	-	-	-	-	-

湘财证券	1	-	-	-	-	-
新时代证券	1	-	-	-	-	-
招商证券	1	-	-	-	-	-
中金公司	1	-	-	-	-	-
中山证券	1	-	-	-	-	-
中泰证券	1	-	-	-	-	-
中信证券	2	-	-	-	-	-
中银国际	2	-	-	-	-	-

注：（一）本基金本报告期新增安信证券 011519、海通证券 011509 交易单元。

（二）交易单元选择的标准和程序

基金管理人负责选择代理本基金证券买卖的证券经营机构，使用其席位作为基金的专用交易单元，选择的标准是：

- （1）经营规范，有较完备的内控制度；
- （2）具备基金运作所需的高效、安全的通讯条件，交易设施符合证券交易的需要
- （3）能为基金管理人提供高质量的研究咨询服务。

11.7.2 基金租用证券公司交易单元进行其他证券投资的情况

金额单位：人民币元

券商名称	债券交易		债券回购交易		权证交易	
	成交金额	占当期债券成交总额的比例	成交金额	占当期债券回购成交总额的比例	成交金额	占当期权证成交总额的比例
西南证券	93,990,708.00	40.42%	-	-	-	-
中信建投	-	-	1,019,200,000.00	18.63%	-	-
长江证券	13,968,633.80	6.01%	35,400,000.00	0.65%	-	-
东吴证券	20,230,362.47	8.70%	-	-	-	-
东方证券	70,057,091.20	30.13%	4,027,000,000.00	73.63%	-	-
申万宏源	-	-	-	-	-	-
东北证券	-	-	17,400,000.00	0.32%	-	-
银河证券	-	-	33,700,000.00	0.62%	-	-
太平洋	-	-	3,000,000.00	0.05%	-	-
海通证券	-	-	-	-	-	-
广发证券	14,368,895.00	6.18%	333,900,000.00	6.10%	-	-



东方财富	-	-	-	-	-	-
华泰证券	-	-	-	-	-	-
天风证券	-	-	-	-	-	-
国盛证券	-	-	-	-	-	-
华西证券	-	-	-	-	-	-
兴业证券	-	-	-	-	-	-
安信证券	-	-	-	-	-	-
渤海证券	-	-	-	-	-	-
财达证券	-	-	-	-	-	-
财信证券	-	-	-	-	-	-
东亚前海	-	-	-	-	-	-
方正证券	-	-	-	-	-	-
光大证券	-	-	-	-	-	-
国金证券	-	-	-	-	-	-
国泰君安	-	-	-	-	-	-
华林证券	-	-	-	-	-	-
江海证券	-	-	-	-	-	-
湘财证券	-	-	-	-	-	-
新时代证 券	-	-	-	-	-	-
招商证券	-	-	-	-	-	-
中金公司	-	-	-	-	-	-
中山证券	-	-	-	-	-	-
中泰证券	-	-	-	-	-	-
中信证券	-	-	-	-	-	-
中银国际	19,925,600.00	8.57%	-	-	-	-

### 11.8 其他重大事件

序号	公告事项	法定披露方式	法定披露日期
1	泰达宏利基金管理有限公司关于旗下基金调整长期停牌股票估值方法的公告	《证券日报》、中国证监会基金电子披露网站及公司网站	2020年3月17日
2	泰达宏利基金管理有限公司关于旗下基金调整长期停牌股票估值方法的公告	《证券日报》、中国证监会基金电子披露网站及公司网站	2020年03月18日
3	泰达宏利基金管理有限公司关于旗下基金调整长期停牌股票估值方法的公告	《证券日报》、中国证监会基金电子披露网站及公司网站	2020年7月25日
4	泰达宏利基金管理有限公司关于旗下基金调整长期停牌股票估值方法的公	《证券日报》、中国证监会基金电子披露网站及	2020年09月11日

	告	公司网站	
5	泰达宏利基金管理有限公司关于调整适用“养老金客户差别费率”的养老金客户范围的公告	《证券日报》、中国证监会基金电子披露网站及公司网站	2020年09月22日

## § 12 影响投资者决策的其他重要信息

### 12.1 报告期内单一投资者持有基金份额比例达到或超过 20%的情况

投资者类别	报告期内持有基金份额变化情况				报告期末持有基金情况		
	序号	持有基金份额比例达到或者超过 20%的时间区间	期初份额	申购份额	赎回份额	持有份额	份额占比 (%)
机构	1	20200101~20200219	52,909,171.08	-	52,909,171.08	-	-
	2	20200101~20200323	54,248,643.76	-	54,248,643.76	-	-
	3	20200101~20200806	44,695,611.58	-	-	44,695,611.58	10.48
	4	20200730~20201231	-	100,268,277.66	-	100,268,277.66	23.51
	5	20200806	-	46,542,553.19	46,542,553.19	-	-
	6	20200831~20201013, 20201229~20201231	-	91,983,574.24	-	91,983,574.24	21.57
产品特有风险							
报告期内，本基金存在单一投资者持有基金份额比例达到或超过基金总份额 20%的情况，易发生巨额赎回的情况，存在基金资产无法以合理价格及时变现以支付投资者赎回款的风险，以及基金份额净值出现大幅波动的风险。							

注：报告期内，申购份额含红利再投资份额。

## § 13 备查文件目录

### 13.1 备查文件目录

- 1、中国证监会批准基金募集的文件；
- 2、基金合同；
- 3、托管协议；
- 4、基金管理人业务资格批件、营业执照；

5、基金托管人业务资格批件、营业执照；

6、中国证监会要求的其他文件。

### 13.2 存放地点

基金管理人和基金托管人的住所。

### 13.3 查阅方式

投资人可登录中国证监会基金电子披露网站 (<http://eid.csrc.gov.cn/fund>) 或者基金管理人互联网网站 (<http://www.mfcteda.com>) 查阅。

投资者对本报告书如有疑问，可咨询本基金管理人泰达宏利基金管理有限公司：客户服务中心电话：400-698-8888 或 010-66555662。

泰达宏利基金管理有限公司

2021 年 3 月 31 日