

平安 MSCI 中国 A 股低波动交易型开放式指 数证券投资基金 2020 年年度报告

2020 年 12 月 31 日

基金管理人：平安基金管理有限公司

基金托管人：平安银行股份有限公司

送出日期：2021 年 03 月 31 日

§ 1 重要提示及目录

1.1 重要提示

基金管理人的董事会、董事保证本报告所载资料不存在虚假记载、误导性陈述或重大遗漏，并对其内容的真实性、准确性和完整性承担个别及连带的法律责任。本年度报告已经三分之二以上独立董事签字同意，并由董事长签发。

基金托管人平安银行股份有限公司根据本基金合同规定，于 2021 年 03 月 30 日复核了本报告中的财务指标、净值表现、利润分配情况、财务会计报告、投资组合报告等内容，保证复核内容不存在虚假记载、误导性陈述或者重大遗漏。

基金管理人承诺以诚实信用、勤勉尽责的原则管理和运用基金资产，但不保证基金一定盈利。

基金的过往业绩并不代表其未来表现。投资有风险，投资者在作出投资决策前应仔细阅读本基金的招募说明书及其更新。

本报告除特别注明外，金额单位均为人民币元。

本报告期自 2020 年 01 月 01 日起至 12 月 31 日止。

1.2 目录

§ 1 重要提示及目录	2
1.1 重要提示	2
1.2 目录	3
§ 2 基金简介	5
2.1 基金基本情况	5
2.2 基金产品说明	5
2.3 基金管理人和基金托管人	5
2.4 信息披露方式	6
2.5 其他相关资料	6
§ 3 主要财务指标、基金净值表现及利润分配情况	6
3.1 主要会计数据和财务指标	6
3.2 基金净值表现	7
3.3 其他指标	9
3.4 过去三年基金的利润分配情况	9
§ 4 管理人报告	9
4.1 基金管理人及基金经理情况	9
4.2 管理人对报告期内本基金运作合规守信情况的说明	12
4.3 管理人对报告期内公平交易情况的专项说明	12
4.4 管理人对报告期内基金的投资策略和业绩表现的说明	13
4.5 管理人对宏观经济、证券市场及行业走势的简要展望	13
4.6 管理人内部有关本基金的监察稽核工作情况	13
4.7 管理人对报告期内基金估值程序等事项的说明	14
4.8 管理人对报告期内基金利润分配情况的说明	14
4.9 报告期内管理人对本基金持有人数或基金资产净值预警情形的说明	14
§ 5 托管人报告	14
5.1 报告期内本基金托管人合规守信情况声明	14
5.2 托管人对报告期内本基金投资运作合规守信、净值计算、利润分配等情况的说明	15
5.3 托管人对本年度报告中财务信息等内容真实、准确和完整发表意见	15
§ 6 审计报告	15
6.1 审计报告基本信息	15
6.2 审计报告的基本内容	15
§ 7 年度财务报表	17
7.1 资产负债表	17
7.2 利润表	18
7.3 所有者权益（基金净值）变动表	19
7.4 报表附注	20

§ 8 投资组合报告	47
8.1 期末基金资产组合情况	47
8.2 报告期末按行业分类的股票投资组合	47
8.3 期末按公允价值占基金资产净值比例大小排序的所有股票投资明细	49
8.4 报告期内股票投资组合的重大变动	54
8.5 期末按债券品种分类的债券投资组合	56
8.6 期末按公允价值占基金资产净值比例大小排序的前五名债券投资明细	56
8.7 期末按公允价值占基金资产净值比例大小排序的所有资产支持证券投资明细	56
8.8 报告期末按公允价值占基金资产净值比例大小排序的前五名贵金属投资明细	56
8.9 期末按公允价值占基金资产净值比例大小排序的前五名权证投资明细	56
8.10 报告期末本基金投资的股指期货交易情况说明	56
8.11 报告期末本基金投资的国债期货交易情况说明	56
8.12 投资组合报告附注	57
§ 9 基金份额持有人信息	60
9.1 期末基金份额持有人户数及持有人结构	60
9.2 期末上市基金前十名持有人	60
9.3 期末基金管理人的从业人员持有本基金的情况	60
9.4 期末基金管理人的从业人员持有本开放式基金份额总量区间情况	60
9.5 期末兼任私募资产管理计划投资经理的基金经理本人及其直系亲属持有本人管理的产品情况	60
§ 10 开放式基金份额变动	61
§ 11 重大事件揭示	61
11.1 基金份额持有人大会决议	61
11.2 基金管理人、基金托管人的专门基金托管部门的重大人事变动	61
11.3 涉及基金管理人、基金财产、基金托管业务的诉讼	61
11.4 基金投资策略的改变	61
11.5 为基金进行审计的会计师事务所情况	61
11.6 管理人、托管人及其高级管理人员受稽查或处罚等情况	61
11.7 基金租用证券公司交易单元的有关情况	62
11.8 其他重大事件	66
§ 12 影响投资者决策的其他重要信息	67
12.1 报告期内单一投资者持有基金份额比例达到或超过 20%的情况	67
12.2 影响投资者决策的其他重要信息	68
§ 13 备查文件目录	68
13.1 备查文件目录	68
13.2 存放地点	68
13.3 查阅方式	68

§ 2 基金简介

2.1 基金基本情况

基金名称	平安 MSCI 中国 A 股低波动交易型开放式指数证券投资基金
基金简称	平安 MSCI 中国 A 股低波动 ETF
场内简称	MSCI 低波（扩位证券简称：平安 MSCI 低波 ETF）
基金主代码	512390
基金运作方式	交易型开放式
基金合同生效日	2018 年 6 月 7 日
基金管理人	平安基金管理有限公司
基金托管人	平安银行股份有限公司
报告期末基金份额总额	201,681,999.00 份
基金合同存续期	不定期
基金份额上市的证券交易所	上海证券交易所
上市日期	2018 年 7 月 13 日

2.2 基金产品说明

投资目标	紧密跟踪标的指数表现，追求跟踪偏离度和跟踪误差的最小化。本基金力争将日均跟踪偏离度的绝对值控制在 0.2% 以内，年化跟踪误差控制在 2% 以内。
投资策略	本基金主要采取完全复制法，即完全按照标的指数的成份股组成及其权重构建投资组合，并根据标的指数成份股及其权重的变动进行相应调整。当预期指数成份股发生调整和成份股发生配股、增发、分红等行为时，或因基金的申购和赎回等对本基金跟踪标的指数的效果可能带来影响时，或因某些特殊情况导致流动性不足时，或其他原因导致无法有效复制和跟踪标的指数时，基金管理人可以对投资组合管理进行适当变通和调整，从而使得投资组合紧密地跟踪标的指数。
业绩比较基准	MSCI 中国 A 股低波动指数 (MSCI China A International Minimum Volatility Index) 收益率
风险收益特征	本基金属于股票型基金，其预期的风险与预期收益高于混合型基金、债券型基金与货币市场基金。同时本基金为交易型开放式指数基金，采用完全复制法跟踪标的指数表现，具有与标的指数以及标的指数所代表的股票相似的风险收益特征。

2.3 基金管理人和基金托管人

项目		基金管理人	基金托管人
名称		平安基金管理有限公司	平安银行股份有限公司
信息披露 负责人	姓名	陈特正	李帅帅
	联系电话	0755-22626828	0755-25878287
	电子邮箱	fundservice@pingan.com.cn	LISHUAI SHUAI130@pingan.com.cn
客户服务电话		400-800-4800	95511-3

传真	0755-23997878	0755-82080387
注册地址	深圳市福田区福田街道益田路 5033 号平安金融中心 34 层	广东省深圳市罗湖区深南东路 5047 号
办公地址	深圳市福田区福田街道益田路 5033 号平安金融中心 34 层	深圳市福田区益田路 5023 号平安金融中心 B 座
邮政编码	518048	518001
法定代表人	罗春风	谢永林

2.4 信息披露方式

本基金选定的信息披露报纸名称	上海证券报
登载基金年度报告正文的管理人互联网网址	http://www.fund.pingan.com
基金年度报告备置地点	深圳市福田区福田街道益田路 5033 号平安金融中心 34 层

2.5 其他相关资料

项目	名称	办公地址
会计师事务所	普华永道中天会计师事务所（特殊普通合伙）	上海市黄浦区湖滨路 202 号领展企业广场 2 座普华永道中心 11 楼
注册登记机构	中国证券登记结算有限责任公司	北京市西城区太平桥大街 17 号

§ 3 主要财务指标、基金净值表现及利润分配情况

3.1 主要会计数据和财务指标

金额单位：人民币元

3.1.1 期间数据和指标	2020 年	2019 年	2018 年 6 月 7 日（基金合同生效日）-2018 年 12 月 31 日
本期已实现收益	48,472,324.99	16,193,790.73	-19,367,623.95
本期利润	73,068,289.11	62,456,829.02	-36,795,914.06
加权平均基金份额本期利润	0.3521	0.2945	-0.1739
本期加权平均净值利润率	28.73%	29.21%	-19.51%
本期基金份额净值增长率	31.92%	33.74%	-17.14%
3.1.2 期末数据和指标	2020 年末	2019 年末	2018 年末
期末可供	46,778,434.36	-8,866.60	-43,309,938.74

分配利润			
期末可供分配基金份额利润	0.2319	0.0000	-0.1714
期末基金资产净值	294,842,212.13	226,822,532.61	209,372,060.26
期末基金份额净值	1.4619	1.1082	0.8286
3.1.3 累计期末指标	2020 年末	2019 年末	2018 年末
基金份额累计净值增长率	46.19%	10.82%	-17.14%

注：1. 本期已实现收益指基金本期利息收入、投资收益、其他收入（不含公允价值变动收益）扣除相关费用后的余额，本期利润为本期已实现收益加上本期公允价值变动收益；

2. 期末可供分配利润采用期末资产负债表中未分配利润与未分配利润中已实现部分的孰低数（为期末余额，而非当期发生数）；

3. 上述基金业绩指标不包括持有人认购或交易基金的各项费用，计入费用后实际收益水平要低于所列数字。

3.2 基金净值表现

3.2.1 基金份额净值增长率及其与同期业绩比较基准收益率的比较

阶段	份额净值增长率①	份额净值增长率标准差②	业绩比较基准收益率③	业绩比较基准收益率标准差④	①—③	②—④
过去三个月	9.55%	0.83%	7.71%	0.84%	1.84%	-0.01%
过去六个月	26.47%	1.11%	16.61%	1.17%	9.86%	-0.06%
过去一年	31.92%	1.17%	19.51%	1.20%	12.41%	-0.03%
自基金合同生效起至今	46.19%	1.14%	23.02%	1.17%	23.17%	-0.03%

3.2.2 自基金合同生效以来基金份额累计净值增长率变动及其与同期业绩比较基准收益率变动的比较

平安MSCI中国A股低波动ETF累计净值增长率与同期业绩比较基准收益率的历史走势对比图

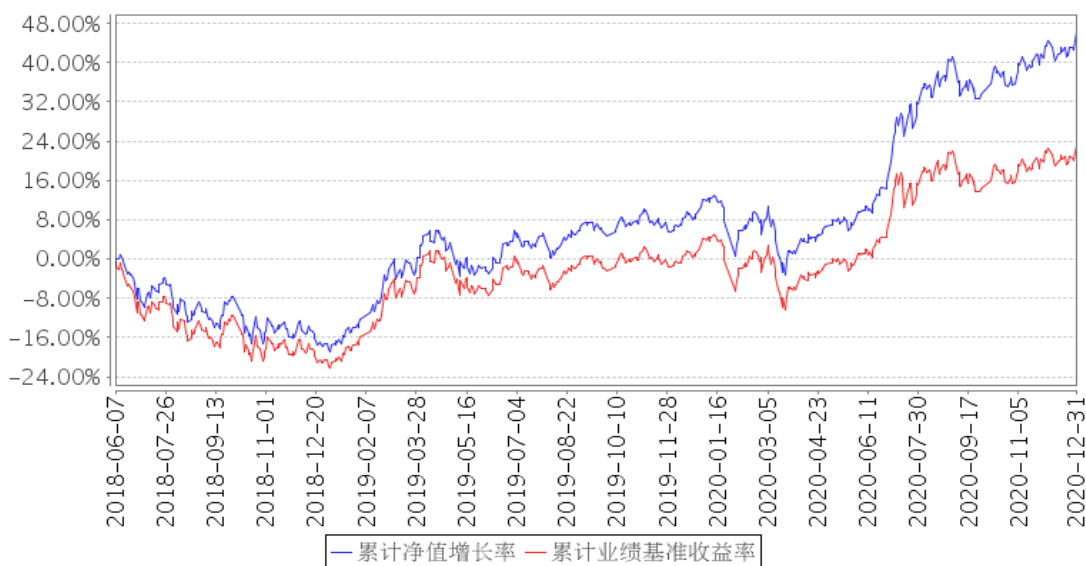

注：1、本基金基金合同于 2018 年 06 月 07 日正式生效；

2、按照本基金的基金合同规定，基金管理人应当自基金合同生效之日起六个月内使基金的投资组合比例符合基金合同的约定，截至报告期末本基金已完成建仓，建仓期结束时各项资产配置比例符合合同约定。

3.2.3 自基金合同生效以来基金每年净值增长率及其与同期业绩比较基准收益率的比较

平安MSCI中国A股低波动ETF基金每年净值增长率与同期业绩比较基准收益率的对比图

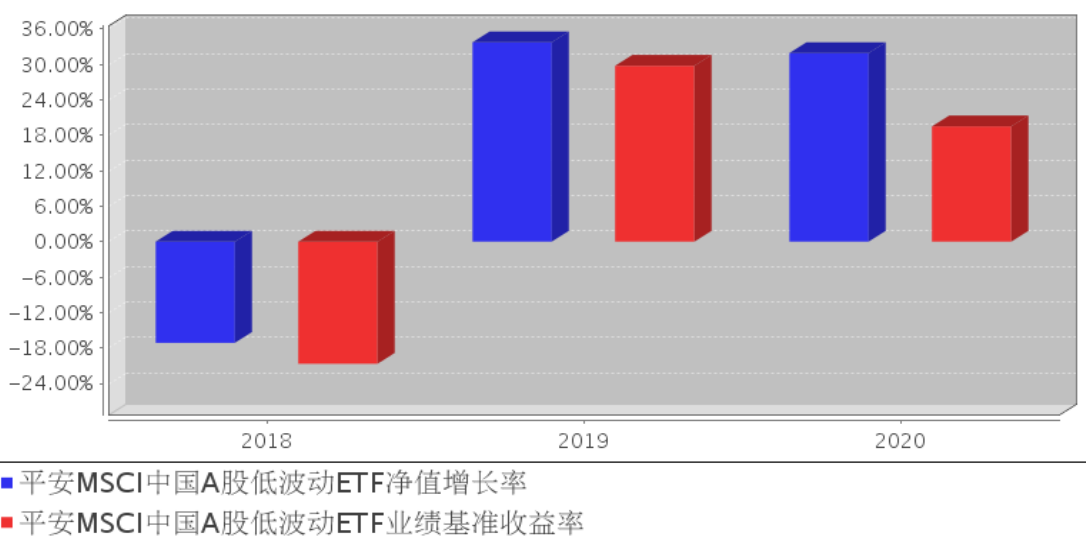

注：1. 本基金合同于 2018 年 06 月 07 日正式生效。

2. 2018 年是合同生效当年，按实际续存期计算，不按整个自然年度进行折算。

3.3 其他指标

注：本基金本报告期内无其他指标。

3.4 过去三年基金的利润分配情况

注：本基金基金合同于2018年6月7日正式生效，自基金合同生效日至报告期末未进行利润分配。

§ 4 管理人报告

4.1 基金管理人及基金经理情况

4.1.1 基金管理人及其管理基金的经验

平安基金管理有限公司（以下简称“平安基金”）经中国证监会证监许可【2010】1917号文批准设立。平安基金总部位于深圳，注册资本金为13亿元人民币。作为中国平安集团旗下成员，平安基金“以专业承载信赖”，为海内外各类机构和个人投资者提供专业、全面的资产管理服务。依托中国平安集团综合金融平台，平安基金建立了以固定收益、主动权益、指数投资、资产配置、专户、ABS为核心的六大业务板块。基于平安集团四大研究院和集团整体科技基础设施，平安基金构建了以智能投研、智能运营、智能销售、智慧风控四大应用方向为基础的资产管理智能解决方案，致力于成为国内领先的科技赋能型智慧资产管理公司。截至2020年12月31日，平安基金共管理123只公募基金，公募资产管理总规模约为3,714亿元人民币。

4.1.2 基金经理（或基金经理小组）及基金经理助理简介

姓名	职务	任本基金的基金经理（助理）期限		证券从业年限	说明
		任职日期	离任日期		
钱晶	ETF 指数中心投资副总监，平安 MSCI 中国 A 股低波动交易型开放式指数证券投资基金基金经理	2018 年 6 月 20 日	-	9 年	钱晶先生，美国纽约大学理工学院硕士。曾先后担任国信证券股份有限公司量化分析师、华安基金管理有限公司基金经理。2017 年 10 月加入平安基金管理有限公司，曾任 ETF 指数投资中心投资经理。现任 ETF 指数中心投资副总监，同时担任平安 MSCI 中国 A 股低波动交易型开放式指数证券投资基金、平安港股通恒生中国企业交易型开放式指数证券投资基金、平安 MSCI 中国 A 股国际交易型开放式指数证券投资基金联接基金、平安 MSCI 中国 A 股国际交易型开放式指数证券投资基金、平安创业板交易型开放式指数证券投资基金、平安中证人工智能主题交易型开放式指数证券投资基金、平安中证新能源汽车产业交易型开放式指数证券投资基金、平安创业板交易型开放式指数证券投资基金联接基金基金

					经理。
刘洁倩	平安 MSCI 中国 A 股低波动交易型开放式指数证券投资基金基金经理助理	2018 年 10 月 16 日	2020 年 3 月 25 日	7 年	刘洁倩女士，浙江大学博士，曾担任国泰基金管理有限公司产品研究主管。2018 年 8 月加入平安基金管理有限公司，曾任 ETF 指数投资中心指数研究员、基金经理助理。现任平安中证粤港澳大湾区发展主题交易型开放式指数证券投资基金基金经理。
董俊玲	平安 MSCI 中国 A 股低波动交易型开放式指数证券投资基金基金经理助理	2019 年 7 月 22 日	-	3 年	董俊玲女士，同济大学硕士。曾担任鹏华基金管理有限公司 FOF 研究员。2019 年 7 月加入平安基金管理有限公司，现任 ETF 指数投资中心指数研究员。同时担任平安沪深 300 交易型开放式指数证券投资基金、平安中证 500 交易型开放式指数证券投资基金、平安港股通恒生中国企业交易型开放式指数证券投资基金、平安创业板交易型开放式指数证券投资基金、平安 MSCI 中国 A 股国际交易型开放式指数证券投资基金、平安 MSCI 中国 A 股低波动交易型开放式指数证券投资基金、平安中证人工智能主题交易型开放式指数证券投资基金、平安中证 5-10 年期国债活跃券交易型开放式指数证券投资基金、平安中债-中高等级公司债利差因子交易型开放式指数证券投资基金、平安沪深 300 交易型开放式指数证券投资基金联接基金、平安 MSCI 中国 A 股国际交易型开放式指数证券投资基金联接基金、平安中证 500 交易型开放式指数证券投资基金联接基金、平安中证粤港澳大湾区发展主题交易型开放式指数证券投资基金、平安中证新能源汽车产业交易型开放式指数证券投资基金、平安创业板交易型开放式指数证券投资基金联接基金、平安中债-0-5 年广东省地方政府债交易型开放式指数证券投资基金基金经理助理。
刘帆	平安 MSCI 中国 A 股低波动交易型开放式指数证券投资基金基金经理助理	2019 年 12 月 12 日	2020 年 11 月 9 日	4 年	刘帆女士，南开大学硕士。2016 年 7 月加入平安基金管理有限公司，曾任 ETF 指数投资中心指数研究员。曾担任平安沪深 300 交易型开放式指数证券投资基金、平安中证 500 交易型开放式指数证券投资基金、平安港股通恒生中国企业交易型开放式指数证券投资基金、平安创业板交易型开放式指数证券投资基金、平安 MSCI 中国 A 股

					国际交易型开放式指数证券投资基金、平安 MSCI 中国 A 股低波动交易型开放式指数证券投资基金、平安中证人工智能主题交易型开放式指数证券投资基金、平安中证粤港澳大湾区发展主题交易型开放式指数证券投资基金、平安沪深 300 交易型开放式指数证券投资基金联接基金、平安 MSCI 中国 A 股国际交易型开放式指数证券投资基金联接基金、平安中证 500 交易型开放式指数证券投资基金联接基金、平安中证新能源汽车产业交易型开放式指数证券投资基金、平安创业板交易型开放式指数证券投资基金联接基金、平安中债-0-5 年广东省地方政府债交易型开放式指数证券投资基金基金经理助理。
王宁	平安 MSCI 中国 A 股低波动交易型开放式指数证券投资基金基金经理助理	2020 年 11 月 18 日	-	3 年	王宁宁女士，法国雷恩高等商学院硕士，曾任平安道远投资管理（上海）有限公司量化投资部助理产品经理，2018 年 11 月加入平安基金管理有限公司，现任 ETF 指数投资中心指数研究员，同时担任平安沪深 300 交易型开放式指数证券投资基金、平安中证 500 交易型开放式指数证券投资基金、平安 MSCI 中国 A 股国际交易型开放式指数证券投资基金、平安 MSCI 中国 A 股低波动交易型开放式指数证券投资基金、平安港股通恒生中国企业交易型开放式指数证券投资基金、平安中证 5-10 年期国债活跃券交易型开放式指数证券投资基金、平安中债-中高等级公司债利差因子交易型开放式指数证券投资基金、平安创业板交易型开放式指数证券投资基金、平安中证人工智能主题交易型开放式指数证券投资基金、平安中证粤港澳大湾区发展主题交易型开放式指数证券投资基金、平安中证新能源汽车产业交易型开放式指数证券投资基金、平安中债-0-5 年广东省地方政府债交易型开放式指数证券投资基金、平安 MSCI 中国 A 股国际交易型开放式指数证券投资基金联接基金、平安沪深 300 交易型开放式指数证券投资基金联接基金、平安中证 500 交易型开放式指数证券投资基金联接基金、平安创业板交易型开放式指数证券投资基金联接基金基金经理助理。

注：1、对基金的首任基金经理，其“任职日期”为基金合同生效日，“离任日期”为根据公司决

定确认的解聘日期；对此后的非首任基金经理，“任职日期”和“离任日期”分别指根据公司决定确认的聘任日期和解聘日期。

2、证券从业的含义遵从行业协会《证券业从业人员资格管理办法》的相关规定。

4.1.3 期末兼任私募资产管理计划投资经理的基金经理同时管理的产品情况

注：无。

4.1.4 基金经理薪酬机制

本基金本报告期内基金经理无兼任私募资产管理计划投资经理的情况。

4.2 管理人对报告期内本基金运作合规守信情况的说明

本报告期内，本基金管理人严格遵守《中华人民共和国证券投资基金法》等有关法律法规及基金合同、基金招募说明书等有关基金法律文件的规定，本着诚实信用、勤勉尽责的原则管理和运用基金资产，在严格控制风险的基础上，为基金份额持有人谋求最大利益。本报告期内，本基金运作整体合法合规，没有损害基金份额持有人利益。

4.3 管理人对报告期内公平交易情况的专项说明

4.3.1 公平交易制度和控制方法

本报告期内，根据《证券投资基金管理公司公平交易制度指导意见》，本基金管理人严格遵守《平安基金管理有限公司公平交易制度》、《平安基金管理有限公司异常交易监控与报告制度》，严格执行法律法规及制度要求，从以下五个方面对交易行为进行严格控制：一是搭建平等的投资信息平台，合理设置各类资产管理业务之间以及各类资产管理业务内部的组织结构，在保证各投资组合投资决策相对独立性的同时，确保其在获得投资信息、投资建议和实施投资决策等方面享有公平的机会。二是制定公平交易规则，建立科学的投资决策体系，加强交易执行环节的内部控制，并通过工作制度、流程和技术手段保证公平交易原则的实现。三是加强对投资交易行为的监察稽核力度，建立有效的异常交易行为日常监控和分析评估制度，通过对投资交易行为的监控、分析评估和信息披露来加强对公平交易过程和结果的监督。四是明确报告制度和路线，根据法规及公司内部要求，分别于每季度和每年度对公司管理的不同投资组合的投资业绩进行分析、评估，形成分析报告，由法律合规监察部、督察长、总经理签署后，妥善保存备查，如果发现涉嫌违背公平交易原则的行为，及时向公司管理层汇报并采取相关控制和改进措施。五是建立投资组合投资信息的管理及保密制度，不同投资组合经理之间的持仓和交易等重大非公开投资信息相互隔离。

4.3.2 公平交易制度的执行情况

本报告期内，本基金管理人严格执行《证券投资基金管理公司公平交易制度指导意见》，完善相应制度及流程，通过系统和人工等各种方式在各业务环节严格控制交易公平执行，公平对待旗

下管理的所有基金和投资组合。

本基金管理人按日内、3 日内、5 日内三个不同的时间窗口，对本基金管理人管理的全部投资组合在本报告期内的交易情况进行了同向交易价差分析，各投资组合交易过程中不存在显著的交易价差，不存在不公平交易的情况。

4.3.2.1 增加执行的基金经理公平交易制度执行情况及公平交易管理情况

本基金基金经理无兼任私募资产管理计划投资经理的情况

4.3.3 异常交易行为的专项说明

本基金于本报告期内不存在异常交易行为。

报告期内，所有投资组合参与的交易所公开竞价同日反向交易成交较少的单边交易量未超过该证券当日成交量的 5%。

4.4 管理人对报告期内基金的投资策略和业绩表现的说明

4.4.1 报告期内基金投资策略和运作分析

作为一只投资于 MSCI 中国 A 股低波动指数的被动型产品，基金在投资管理上，继续采取完全复制的管理办法跟踪指数，利用量化科技系统进行精细化组合管理，高度重视绩效归因在组合管理中的反馈作用，勤勉尽责，严格控制跟踪偏离度和跟踪误差。报告期内，本基金的日均偏离度为 0.05%，年化跟踪误差 1.96%，较好地实现了本基金的投资目标。

4.4.2 报告期内基金的业绩表现

截至本报告期末本基金份额净值为 1.4619 元；本报告期基金份额净值增长率为 31.92%，业绩比较基准收益率为 19.51%。

4.5 管理人对宏观经济、证券市场及行业走势的简要展望

展望 2021 年，海外方面，伴随着疫苗的使用，全球疫情有望得到控制，全球经济基本面有望逐渐向好；国内方面，中国经济已经基本全面恢复，整体来看，企业盈利有望得到改善，外部风险因素有所降低，且货币政策预计仍将保持偏宽松的状态。综上考虑，我们对 2021 年权益资产的前景保持谨慎乐观。

4.6 管理人内部有关本基金的监察稽核工作情况

本报告期内，本基金管理人坚持一切从规范运作、防范风险、保护基金份额持有人利益出发，严格遵守国家有关法律法规和行业监管规则，在进一步梳理完善内部控制制度和业务流程的同时，确保各项法规和管理制度的落实。公司法律合规监察部按照规定的权限和程序，通过合规评审、合规检视等各项合规管理措施以及实时监控、定期检查、专项检查等方法，对基金的投资运作、基金销售、基金运营、客户服务和信息披露等进行了重点监控与稽核，发现问题及时提出改进建

议，并督促相关部门进行整改，同时定期向董事会和公司管理层出具监察稽核报告。公司重视对员工的合规培训，开展了多次培训活动，加强对员工行为的管理，增强员工合规意识。公司还通过网站等多种形式进行了投资者教育工作。报告期内，本基金管理人所管理的基金运作合法合规，基金合同得到严格履行，有效保障了基金份额持有人利益。本基金管理人将继续以风险控制为核心，提高监察稽核工作的科学性和有效性，切实保障基金安全、合规运作。

4.7 管理人对报告期内基金估值程序等事项的说明

本基金管理人严格按照企业会计准则、《中国证监会关于证券投资基金估值业务的指导意见》等中国证监会相关规定和基金合同关于估值的约定，对基金所持有的资产按照公允价值进行估值。本基金托管人根据法律法规要求履行估值及净值计算的复核责任。

本基金管理人设有估值委员会，由研究中心及投资管理部门、运营部、资本市场风险监控室及法律合规监察部相关人员组成。估值委员会负责公司基金估值政策、程序及方法的制定和修订，负责定期审议公司估值政策、程序及方法的科学合理性，保证基金估值的公平、合理。估值委员会的相关人员均具有一定年限的专业从业经验，具有良好的专业能力，并能在相关工作中保持独立性。

本基金管理人已与中央国债登记结算有限责任公司及中证指数有限公司签署服务协议，由中央国债登记结算有限责任公司按约定提供银行间同业市场的估值数据，由中证指数有限公司按约定提供交易所交易的债券品种的估值数据和流通受限股票的折扣率数据。

4.8 管理人对报告期内基金利润分配情况的说明

报告期内本基金未进行利润分配，符合基金合同的约定。

4.9 报告期内管理人对本基金持有人数或基金资产净值预警情形的说明

本基金本报告期内出现连续 60 个工作日基金份额持有人数低于 200 人的情形。截至报告期末，以上情况未消除。根据 2014 年 8 月 8 日生效的《公开募集证券投资基金运作管理办法》第四十一条的规定，予以披露，且基金管理人已经向证监会报告并提出了解决方案。

本基金本报告期内未出现连续 20 个工作日基金资产净值低于 5,000 万元的情形。

§ 5 托管人报告

5.1 报告期内本基金托管人遵规守信情况声明

本报告期，平安银行股份有限公司在本基金的托管过程中，严格遵守了《证券投资基金法》、基金合同、托管协议和其他有关规定，不存在损害基金份额持有人利益的行为，完全尽职尽责地履行了基金托管人应尽的义务。

5.2 托管人对报告期内本基金投资运作合规守信、净值计算、利润分配等情况的说明

本报告期，本托管人按照国家有关规定、基金合同、托管协议和其他有关规定，对本基金的基金资产净值计算、基金费用开支等方面进行了认真的复核，对本基金的投资运作方面进行了监督，未发现基金管理人有关损害基金份额持有人利益的行为。

5.3 托管人对本年度报告中财务信息等内容的真实、准确和完整发表意见

本报告期，本托管人复核的财务指标、净值表现、利润分配情况、财务会计报告、投资组合报告等内容真实、准确、完整。

§ 6 审计报告

6.1 审计报告基本信息

财务报表是否经过审计	是
审计意见类型	标准无保留意见
审计报告编号	普华永道中天审字(2021)第 21082 号

6.2 审计报告的基本内容

审计报告标题	审计报告
审计报告收件人	平安 MSCI 中国 A 股低波动交易型开放式指数证券投资基金全体基金份额持有人
审计意见	我们认为，后附的财务报表在所有重大方面按照企业会计准则和在财务报表附注中所列示的中国证券监督管理委员会（以下简称“中国证监会”）、中国证券投资基金业协会（以下简称“中国基金业协会”）发布的有关规定及允许的基金行业实务操作编制，公允反映了平安 MSCI 中国 A 股低波动 ETF 基金 2020 年 12 月 31 日的财务状况以及 2020 年度的经营成果和基金净值变动情况。
形成审计意见的基础	我们按照中国注册会计师审计准则的规定执行了审计工作。审计报告的“注册会计师对财务报表审计的责任”部分进一步阐述了我们在这些准则下的责任。我们相信，我们获取的审计证据是充分、适当的，为发表审计意见提供了基础。 按照中国注册会计师职业道德守则，我们独立于平安 MSCI 中国 A 股低波动 ETF 基金，并履行了职业道德方面的其他责任。
强调事项	-
其他事项	-
其他信息	-
管理层和治理层对财务报表的责任	平安 MSCI 中国 A 股低波动 ETF 基金的基金管理人平安基金管理有限公司（以下简称“基金管理人”）管理层负责按照企业会计准则和中国证监会、中国基金业协会发布的有关规定及允许的基金行业实务操作编制财务报表，使其实现公允反映，并设计、执行和维护必要的内部控制，以使财务报表不存在由于舞弊或错误导致的重大错报。 在编制财务报表时，基金管理人管理层负责评估平安 MSCI 中

§ 7 年度财务报表

7.1 资产负债表

会计主体：平安 MSCI 中国 A 股低波动交易型开放式指数证券投资基金

报告截止日：2020 年 12 月 31 日

单位：人民币元

资产	附注号	本期末 2020 年 12 月 31 日	上年度末 2019 年 12 月 31 日
资产：			
银行存款	7.4.7.1	10,240,396.58	2,761,075.91
结算备付金		213,587.29	200,567.48
存出保证金		41,273.76	12,616.02
交易性金融资产	7.4.7.2	289,180,872.71	224,202,036.60
其中：股票投资		289,180,872.71	224,202,036.60
基金投资		-	-
债券投资		-	-
资产支持证券投资		-	-
贵金属投资		-	-
衍生金融资产	7.4.7.3	-	-
买入返售金融资产	7.4.7.4	-	-
应收证券清算款		-	-
应收利息	7.4.7.5	750.59	776.79
应收股利		-	-
应收申购款		-	-
递延所得税资产		-	-
其他资产	7.4.7.6	1,033,829.08	-
资产总计		300,710,710.01	227,177,072.80
负债和所有者权益	附注号	本期末 2020 年 12 月 31 日	上年度末 2019 年 12 月 31 日
负债：			
短期借款		-	-
交易性金融负债		-	-
衍生金融负债	7.4.7.3	-	-
卖出回购金融资产款		-	-
应付证券清算款		4,393,298.52	-
应付赎回款		-	-
应付管理人报酬		128,743.18	93,771.84
应付托管费		25,748.64	18,754.36
应付销售服务费		-	-
应付交易费用	7.4.7.7	63,782.88	35,145.81
应交税费		-	-
应付利息		-	-

应付利润		-	-
递延所得税负债		-	-
其他负债	7.4.7.8	1,256,924.66	206,868.18
负债合计		5,868,497.88	354,540.19
所有者权益：			
实收基金	7.4.7.9	201,681,999.00	204,681,999.00
未分配利润	7.4.7.10	93,160,213.13	22,140,533.61
所有者权益合计		294,842,212.13	226,822,532.61
负债和所有者权益总计		300,710,710.01	227,177,072.80

注：报告截止日 2020 年 12 月 31 日，基金份额净值 1.4619 元，基金份额总额 201,681,999.00 份。

7.2 利润表

会计主体：平安 MSCI 中国 A 股低波动交易型开放式指数证券投资基金

本报告期：2020 年 1 月 1 日至 2020 年 12 月 31 日

单位：人民币元

项目	附注号	本期	上年度可比期间
		2020 年 1 月 1 日至 2020 年 12 月 31 日	2019 年 1 月 1 日至 2019 年 12 月 31 日
一、收入		75,399,880.37	64,639,314.59
1. 利息收入		23,495.36	22,191.50
其中：存款利息收入	7.4.7.11	21,313.17	22,191.50
债券利息收入		-	-
资产支持证券利息收入		-	-
买入返售金融资产收入		2,182.19	-
证券出借利息收入		-	-
其他利息收入		-	-
2. 投资收益（损失以“-”填列）		50,679,890.96	18,160,223.29
其中：股票投资收益	7.4.7.12	45,034,229.77	12,679,960.09
基金投资收益	-	-	-
债券投资收益	7.4.7.13	-	-
资产支持证券投资收益	7.4.7.13.5	-	-
贵金属投资收益	7.4.7.14	-	-
衍生工具收益	7.4.7.15	-	-
股利收益	7.4.7.16	5,645,661.19	5,480,263.20
3. 公允价值变动收益（损失以“-”号填列）	7.4.7.17	24,595,964.12	46,263,038.29
4. 汇兑收益（损失以“-”号		-	-

填列)			
5. 其他收入 (损失以“-”号填列)	7.4.7.18	100,529.93	193,861.51
减: 二、费用		2,331,591.26	2,182,485.57
1. 管理人报酬	7.4.10.2.1	1,266,624.96	1,068,737.87
2. 托管费	7.4.10.2.2	253,324.96	213,747.63
3. 销售服务费	7.4.10.2.3	-	-
4. 交易费用	7.4.7.19	355,653.06	243,399.04
5. 利息支出		-	-
其中: 卖出回购金融资产支出		-	-
6. 税金及附加		-	-
7. 其他费用	7.4.7.20	455,988.28	656,601.03
三、利润总额(亏损总额以“-”号填列)		73,068,289.11	62,456,829.02
减: 所得税费用		-	-
四、净利润(净亏损以“-”号填列)		73,068,289.11	62,456,829.02

7.3 所有者权益(基金净值)变动表

会计主体: 平安 MSCI 中国 A 股低波动交易型开放式指数证券投资基金

本报告期: 2020 年 1 月 1 日至 2020 年 12 月 31 日

单位: 人民币元

项目	本期 2020 年 1 月 1 日至 2020 年 12 月 31 日		
	实收基金	未分配利润	所有者权益合计
一、期初所有者权益(基金净值)	204,681,999.00	22,140,533.61	226,822,532.61
二、本期经营活动产生的基金净值变动数(本期利润)	-	73,068,289.11	73,068,289.11
三、本期基金份额交易产生的基金净值变动数(净值减少以“-”号填列)	-3,000,000.00	-2,048,609.59	-5,048,609.59
其中: 1. 基金申购款	24,000,000.00	8,193,608.17	32,193,608.17
2. 基金赎回款	-27,000,000.00	-10,242,217.76	-37,242,217.76
四、本期向基金份额持有人分配	-	-	-

利润产生的基金净值变动（净值减少以“-”号填列）			
五、期末所有者权益（基金净值）	201,681,999.00	93,160,213.13	294,842,212.13
项目	上年度可比期间 2019年1月1日至2019年12月31日		
	实收基金	未分配利润	所有者权益合计
一、期初所有者权益（基金净值）	252,681,999.00	-43,309,938.74	209,372,060.26
二、本期经营活动产生的基金净值变动数（本期利润）	-	62,456,829.02	62,456,829.02
三、本期基金份额交易产生的基金净值变动数（净值减少以“-”号填列）	-48,000,000.00	2,993,643.33	-45,006,356.67
其中：1. 基金申购款	114,000,000.00	-15,048,858.11	98,951,141.89
2. 基金赎回款	-162,000,000.00	18,042,501.44	-143,957,498.56
四、本期向基金份额持有人分配利润产生的基金净值变动（净值减少以“-”号填列）	-	-	-
五、期末所有者权益（基金净值）	204,681,999.00	22,140,533.61	226,822,532.61

报表附注为财务报表的组成部分。

本报告 7.1 至 7.4 财务报表由下列负责人签署：

罗春风

林婉文

张南南

基金管理人负责人

主管会计工作负责人

会计机构负责人

7.4 报表附注

7.4.1 基金基本情况

平安 MSCI 中国 A 股低波动交易型开放式指数证券投资基金(原名为平安大华 MSCI 中国 A 股低

波动交易型开放式指数证券投资基金，以下简称“本基金”）经中国证券监督管理委员会（以下简称“中国证监会”）证监许可[2018]279号《关于准予平安大华 MSCI 中国 A 股低波动交易型开放式指数证券投资基金注册的批复》核准，由平安基金管理有限公司（原平安大华基金管理有限公司，已于 2018 年 10 月 25 日办理完成工商变更登记）依照《中华人民共和国证券投资基金法》和《平安大华 MSCI 中国 A 股低波动交易型开放式指数证券投资基金基金合同》负责公开募集。本基金为契约型的交易型开放式基金，存续期限不定，首次设立募集不包括认购资金利息共募集人民币 201,628,000.00 元（含募集股票市值），业经普华永道中天会计师事务所（特殊普通合伙）普华永道中天验字（2018）第 0364 号验资报告予以验证。经向中国证监会备案，《平安大华 MSCI 中国 A 股低波动交易型开放式指数证券投资基金基金合同》于 2018 年 6 月 7 日正式生效，基金合同生效日的基金份额总额为 201,681,999.00 份基金份额，其中网上现金方式认购资金利息折合 53,999.00 份基金份额。本基金的基金管理人为平安基金管理有限公司，基金托管人为平安银行股份有限公司（以下简称“平安银行”）。

经上海证券交易所（以下简称“上交所”）自律监管决定书[2018]94 号审核同意，本基金 201,681,999.00 份基金份额于 2018 年 7 月 13 日在上交所挂牌交易。本基金上市交易后，所有的基金份额均可进行交易，不存在未上市交易的基金份额。

根据《关于平安基金管理有限公司旗下基金更名事宜的公告》，平安大华 MSCI 中国 A 股低波动交易型开放式指数证券投资基金于 2018 年 11 月 30 日起更名为平安 MSCI 中国 A 股低波动交易型开放式指数证券投资基金。

根据《中华人民共和国证券投资基金法》和《平安 MSCI 中国 A 股低波动交易型开放式指数证券投资基金基金合同》的有关规定，本基金的标的指数为 MSCI 中国 A 股低波动指数（MSCI China A International Minimum Volatility Index），投资目标是紧密跟踪标的指数，追求跟踪偏离度和跟踪误差最小化。本基金主要投资于 MSCI 中国 A 股低波动指数（MSCI China A International Minimum Volatility Index）的成份股及其备选成份股。为更好的实现投资目标，本基金还可投资于非成份股（包括中小板、创业板及其他经中国证监会核准上市的股票）、债券（包括国债、央行票据、地方政府债、金融债、企业债、公司债、次级债、可转换债券、可交换债券、分离交易可转债、中期票据、短期融资券、超短期融资券、中小企业私募债等）、货币市场工具、权证、股指期货、银行存款、同业存单、资产支持证券、债券回购以及法律法规或中国证监会允许基金投资的其他金融工具（但须符合中国证监会的相关规定）。

本基金投资于 MSCI 中国 A 股低波动指数（MSCI China A International Minimum Volatility Index）的成份股及其备选成份股的

比例不低于基金资产净值的 90%，且不低于非现金基金资产的 80%。本基金将在基金合同生效之日起 6 个月内达到这一投资比例。此后，如因标的指数成份股调整导致基金不符合这一投资比例的，基金管理人将在 10 个交易日内进行调整，但中国证监会认定的特殊情形除外。本基金可以在履行适当程序后，参与融资和转融通证券出借业务。本基金的业绩比较基准为：MSCI 中国 A 股低波动指数(MSCI China A International Minimum Volatility Index)收益率。

7.4.2 会计报表的编制基础

本基金的财务报表按照财政部于 2006 年 2 月 15 日及以后期间颁布的《企业会计准则—基本准则》、各项具体会计准则及相关规定(以下合称“企业会计准则”)、中国证监会颁布的《证券投资基金信息披露 XBRL 模板第 3 号<年度报告和中期报告>》、中国证券投资基金业协会(以下简称“中国基金业协会”)颁布的《证券投资基金会计核算业务指引》、《平安 MSCI 中国 A 股低波动交易型开放式指数证券投资基金基金合同》和在财务报表附注 7.4.4 所列示的中国证监会、中国基金业协会发布的有关规定及允许的基金行业实务操作编制。

本财务报表以持续经营为基础编制。

7.4.3 遵循企业会计准则及其他有关规定的声明

本基金 2020 年度财务报表符合企业会计准则的要求，真实、完整地反映了本基金 2020 年 12 月 31 日的财务状况以及 2020 年度的经营成果和基金净值变动情况等有关信息。

7.4.4 重要会计政策和会计估计

7.4.4.1 会计年度

本基金会计年度为公历 1 月 1 日起至 12 月 31 日止。

7.4.4.2 记账本位币

本基金的记账本位币为人民币。

7.4.4.3 金融资产和金融负债的分类

(1) 金融资产的分类

金融资产于初始确认时分类为：以公允价值计量且其变动计入当期损益的金融资产、应收款项、可供出售金融资产及持有至到期投资。金融资产的分类取决于本基金对金融资产的持有意图和持有能力。本基金现无金融资产分类为可供出售金融资产及持有至到期投资。

本基金目前以交易目的持有的股票投资、债券投资、资产支持证券投资和衍生工具分类为以公允价值计量且其变动计入当期损益的金融资产。除衍生工具所产生的金融资产在资产负债表中以衍生金融资产列示外，以公允价值计量且其变动计入当期损益的金融资产在资产负债表中以交易性金融资产列示。

本基金持有的其他金融资产分类为应收款项，包括银行存款、买入返售金融资产和其他各类应收款项等。应收款项是指在活跃市场中没有报价、回收金额固定或可确定的非衍生金融资产。

(2) 金融负债的分类

金融负债于初始确认时分类为：以公允价值计量且其变动计入当期损益的金融负债及其他金融负债。本基金目前暂无金融负债分类为以公允价值计量且其变动计入当期损益的金融负债。本基金持有的其他金融负债包括其他各类应付款项等。

7.4.4.4 金融资产和金融负债的初始确认、后续计量和终止确认

金融资产或金融负债于本基金成为金融工具合同的一方时，按公允价值在资产负债表内确认。以公允价值计量且其变动计入当期损益的金融资产，取得时发生的相关交易费用计入当期损益；对于支付的价款中包含的债券或资产支持证券起息日或上次除息日至购买日止的利息，单独确认为应收项目。应收款项和其他金融负债的相关交易费用计入初始确认金额。

对于以公允价值计量且其变动计入当期损益的金融资产，按照公允价值进行后续计量；对于应收款项和其他金融负债采用实际利率法，以摊余成本进行后续计量。

金融资产满足下列条件之一的，予以终止确认：(1) 收取该金融资产现金流量的合同权利终止；(2) 该金融资产已转移，且本基金将金融资产所有权上几乎所有的风险和报酬转移给转入方；或者(3) 该金融资产已转移，虽然本基金既没有转移也没有保留金融资产所有权上几乎所有的风险和报酬，但是放弃了对该金融资产控制。

金融资产终止确认时，其账面价值与收到的对价的差额，计入当期损益。

当金融负债的现时义务全部或部分已经解除时，终止确认该金融负债或义务已解除的部分。终止确认部分的账面价值与支付的对价之间的差额，计入当期损益。

7.4.4.5 金融资产和金融负债的估值原则

本基金持有的股票投资、债券投资、资产支持证券投资 and 衍生工具按如下原则确定公允价值并进行估值：

(1) 存在活跃市场的金融工具按其估值日的市场交易价格确定公允价值；估值日无交易且最近交易日后未发生影响公允价值计量的重大事件的，按最近交易日的市场交易价格确定公允价值。有充足证据表明估值日或最近交易日的市场交易价格不能真实反映公允价值的，应对市场交易价格进行调整，确定公允价值。与上述投资品种相同，但具有不同特征的，应以相同资产或负债的公允价值为基础，并在估值技术中考虑不同特征因素的影响。特征是指对资产出售或使用的限制等，如果该限制是针对资产持有者的，那么在估值技术中不应将该限制作为特征考虑。此外，基金管理人不应考虑因大量持有相关资产或负债所产生的溢价或折价。

(2) 当金融工具不存在活跃市场, 采用在当前情况下适用并且有足够可利用数据和其他信息支持的估值技术确定公允价值。采用估值技术时, 优先使用可观察输入值, 只有在无法取得相关资产或负债可观察输入值或取得不切实可行的情况下, 才可以使用不可观察输入值。

(3) 如经济环境发生重大变化或证券发行人发生影响金融工具价格的重大事件, 应对估值进行调整并确定公允价值。

7.4.4.6 金融资产和金融负债的抵销

本基金持有的资产和承担的负债基本为金融资产和金融负债。当本基金 1) 具有抵销已确认金额的法定权利且该种法定权利现在是可执行的; 且 2) 交易双方准备按净额结算时, 金融资产与金融负债按抵销后的净额在资产负债表中列示。

7.4.4.7 实收基金

实收基金为对外发行基金份额所募集的总金额在扣除损益平准金分摊部分后的余额。由于申购和赎回引起的实收基金变动分别于基金申购确认日及基金赎回确认日认列。

7.4.4.8 损益平准金

损益平准金包括已实现平准金和未实现平准金。已实现平准金指在申购或赎回基金份额时, 申购或赎回款项中包含的按累计未分配的已实现损益占基金净值比例计算的金额。未实现平准金指在申购或赎回基金份额时, 申购或赎回款项中包含的按累计未实现损益占基金净值比例计算的金额。损益平准金于基金申购确认日或基金赎回确认日认列, 并于期末全额转入未分配利润/(累计亏损)。

7.4.4.9 收入/(损失)的确认和计量

股票投资在持有期间应取得的现金股利扣除由上市公司代扣代缴的个人所得税后的净额确认为投资收益。债券投资在持有期间应取得的按票面利率或者发行价计算的利息扣除在适用情况下由债券发行企业代扣代缴的个人所得税及由基金管理人缴纳的增值税后的净额确认为利息收入。资产支持证券在持有期间收到的款项, 根据资产支持证券的预计收益率或票面利率区分属于资产支持证券投资本金部分和投资收益部分, 将本金部分冲减资产支持证券投资成本, 并将投资收益部分扣除在适用情况下由基金管理人缴纳的增值税后的净额确认为利息收入。

以公允价值计量且其变动计入当期损益的金融资产在持有期间的公允价值变动确认为公允价值变动损益; 于处置时, 其处置价格与初始确认金额之间的差额确认为投资收益, 其中包括从公允价值变动损益结转的公允价值累计变动额。

应收款项在持有期间确认的利息收入按实际利率法计算, 实际利率法与直线法差异较小的则按直线法计算。

7.4.4.10 费用的确认和计量

本基金的管理人报酬和托管费在费用涵盖期间按基金合同约定的费率和计算方法逐日确认。

其他金融负债在持有期间确认的利息支出按实际利率法计算，实际利率法与直线法差异较小的则按直线法计算。

7.4.4.11 基金的收益分配政策

本基金的收益分配政策为：(1) 基金收益评价日核定的基金份额净值增长率超过同期标的指数增长率达到 1%以上时，基金管理人可进行收益分配；(2) 本基金以使收益分配后基金份额净值增长率尽可能贴近同期标的指数增长率为原则进行收益分配。基于本基金的性质和特点，本基金收益分配不须以弥补浮动亏损为前提，收益分配后有可能使除息后的基金份额净值低于面值；(3) 本基金的收益分配采取现金分红的方式；(4) 《基金合同》生效不满 3 个月可不进行收益分配；(5) 每一基金份额享有同等分配权；(6) 法律法规或监管机关另有规定的，从其规定。

7.4.4.12 分部报告

本基金以内部组织结构、管理要求、内部报告制度为依据确定经营分部，以经营分部为基础确定报告分部并披露分部信息。经营分部是指本基金内同时满足下列条件的组成部分：(1) 该组成部分能够在日常活动中产生收入、发生费用；(2) 本基金的基金管理人能够定期评价该组成部分的经营成果，以决定向其配置资源、评价其业绩；(3) 本基金能够取得该组成部分的财务状况、经营成果和现金流量等有关会计信息。如果两个或多个经营分部具有相似的经济特征，并且满足一定条件的，则合并为一个经营分部。

本基金目前以一个单一的经营分部运作，不需要披露分部信息。

7.4.4.13 其他重要的会计政策和会计估计

根据本基金的估值原则和中国证监会允许的基金行业估值实务操作，本基金确定以下类别股票投资的公允价值时采用的估值方法及其关键假设如下：

对于在锁定期内的非公开发行股票、首次公开发行股票时公司股东公开发售股份、通过大宗交易取得的带限售期的股票等流通受限股票，根据中国基金业协会中基协发[2017]6 号《关于发布〈证券投资基金投资流通受限股票估值指引（试行）〉的通知》之附件《证券投资基金投资流通受限股票估值指引（试行）》（以下简称“指引”），按估值日在证券交易所上市交易的同一股票的公允价值扣除中证指数有限公司根据指引所独立提供的该流通受限股票剩余限售期对应的流动性折扣后的价值进行估值。

7.4.5 会计政策和会计估计变更以及差错更正的说明

7.4.5.1 会计政策变更的说明

本基金本报告期未发生会计政策变更。

7.4.5.2 会计估计变更的说明

本基金本报告期末未发生会计估计变更。

7.4.5.3 差错更正的说明

本基金在本报告期间无须说明的会计差错更正。

7.4.6 税项

根据财政部、国家税务总局财税[2002]128号《关于开放式证券投资基金有关税收问题的通知》、财税[2008]1号《关于企业所得税若干优惠政策的通知》、财税[2012]85号《关于实施上市公司股息红利差别化个人所得税政策有关问题的通知》、财税[2015]101号《关于上市公司股息红利差别化个人所得税政策有关问题的通知》、财税[2016]36号《关于全面推开营业税改征增值税试点的通知》、财税[2016]46号《关于进一步明确全面推开营改增试点金融业有关政策的通知》、财税[2016]70号《关于金融机构同业往来等增值税政策的补充通知》、财税[2016]140号《关于明确金融房地产开发教育辅助服务等增值税政策的通知》、财税[2017]2号《关于资管产品增值税政策有关问题的补充通知》、财税[2017]56号《关于资管产品增值税有关问题的通知》、财税[2017]90号《关于租入固定资产进项税额抵扣等增值税政策的通知》及其他相关财税法规和实务操作，主要税项列示如下：

(1) 资管产品运营过程中发生的增值税应税行为，以资管产品管理人为增值税纳税人。资管产品管理人运营资管产品过程中发生的增值税应税行为，暂适用简易计税方法，按照3%的征收率缴纳增值税。

对证券投资基金管理人运用基金买卖股票、债券的转让收入免征增值税，对国债、地方政府债以及金融同业往来利息收入亦免征增值税。资管产品管理人运营资管产品提供的贷款服务，以产生的利息及利息性质的收入为销售额。

(2) 对基金从证券市场中取得的收入，包括买卖股票、债券的差价收入，股票的股息、红利收入，债券的利息收入及其他收入，暂不征收企业所得税。

(3) 对基金取得的企业债券利息收入，应由发行债券的企业在向基金支付利息时代扣代缴20%的个人所得税。对基金从上市公司取得的股息红利所得，持股期限在1个月以内(含1个月)的，其股息红利所得全额计入应纳税所得额；持股期限在1个月以上至1年(含1年)的，暂减按50%计入应纳税所得额；持股期限超过1年的，暂免征收个人所得税。对基金持有的上市公司限售股，解禁后取得的股息、红利收入，按照上述规定计算纳税，持股时间自解禁日起计算；解禁前取得的股息、红利收入继续暂减按50%计入应纳税所得额。上述所得统一适用20%的税率计征个人所得税。

(4) 基金卖出股票按 0.1% 的税率缴纳股票交易印花税，买入股票不征收股票交易印花税。

(5) 本基金的城市维护建设税、教育费附加和地方教育附加等税费按照实际缴纳增值税额的适用比例计算缴纳。

7.4.7 重要财务报表项目的说明

7.4.7.1 银行存款

单位：人民币元

项目	本期末 2020 年 12 月 31 日	上年度末 2019 年 12 月 31 日
活期存款	10,240,396.58	2,761,075.91
定期存款	-	-
其中：存款期限 1 个月以内	-	-
存款期限 1-3 个月	-	-
存款期限 3 个月以上	-	-
其他存款	-	-
合计	10,240,396.58	2,761,075.91

7.4.7.2 交易性金融资产

单位：人民币元

项目	本期末 2020 年 12 月 31 日		
	成本	公允价值	公允价值变动
股票	235,750,160.41	289,180,872.71	53,430,712.30
贵金属投资-金交所黄金合约	-	-	-
债券	交易所市场	-	-
	银行间市场	-	-
	合计	-	-
资产支持证券	-	-	-
基金	-	-	-
其他	-	-	-
合计	235,750,160.41	289,180,872.71	53,430,712.30
项目	上年度末 2019 年 12 月 31 日		
	成本	公允价值	公允价值变动
股票	195,367,288.42	224,202,036.60	28,834,748.18
贵金属投资-金交所黄金合约	-	-	-
债券	交易所市场	-	-
	银行间市场	-	-
	合计	-	-
资产支持证券	-	-	-

基金	-	-	-
其他	-	-	-
合计	195,367,288.42	224,202,036.60	28,834,748.18

注：于 2020 年 12 月 31 日，股票投资的公允价值和公允价值变动包含的可退替代款的估值增值为零（2019 年 12 月 31 日：可退替代款的估值增值为零）。

7.4.7.3 衍生金融资产/负债

注：本基金本报告期末及上年度末均未持有衍生金融资产/负债。

7.4.7.4 买入返售金融资产

7.4.7.4.1 各项买入返售金融资产期末余额

注：本基金本报告期末及上年度末均未持有买入返售金融资产。

7.4.7.4.2 期末买断式逆回购交易中取得的债券

注：本基金本报告期末及上年度末均未持有从买断式逆回购交易中取得的债券。

7.4.7.5 应收利息

单位：人民币元

项目	本期末 2020 年 12 月 31 日	上年度末 2019 年 12 月 31 日
应收活期存款利息	635.89	680.89
应收定期存款利息	-	-
应收其他存款利息	-	-
应收结算备付金利息	96.10	90.20
应收债券利息	-	-
应收资产支持证券利息	-	-
应收买入返售证券利息	-	-
应收申购款利息	-	-
应收黄金合约拆借孳息	-	-
应收出借证券利息	-	-
其他	18.60	5.70
合计	750.59	776.79

7.4.7.6 其他资产

单位：人民币元

项目	本期末 2020 年 12 月 31 日	上年度末 2019 年 12 月 31 日
其他应收款	-	-
待摊费用	-	-
现金差额	1,033,829.08	-
合计	1,033,829.08	-

7.4.7.7 应付交易费用

单位：人民币元

项目	本期末 2020年12月31日	上年度末 2019年12月31日
交易所市场应付交易费用	63,782.88	35,145.81
银行间市场应付交易费用	-	-
合计	63,782.88	35,145.81

7.4.7.8 其他负债

单位：人民币元

项目	本期末 2020年12月31日	上年度末 2019年12月31日
应付券商交易单元保证金	-	-
应付赎回费	-	-
应付证券出借违约金	-	-
预提费用	224,000.00	174,000.00
应付指数使用费	22,433.19	32,868.18
应退替代款	1,010,491.47	-
合计	1,256,924.66	206,868.18

注：应退替代款指投资者采用可以现金替代方式申购本基金时，替代价格与实际买入成本或强制退款成本之差乘以替代数量的金额。

7.4.7.9 实收基金

金额单位：人民币元

项目	本期 2020年1月1日至2020年12月31日	
	基金份额（份）	账面金额
上年度末	204,681,999.00	204,681,999.00
本期申购	24,000,000.00	24,000,000.00
本期赎回（以“-”号填列）	-27,000,000.00	-27,000,000.00
- 基金拆分/份额折算前	-	-
基金拆分/份额折算调整	-	-
本期申购	-	-
本期赎回（以“-”号填列）	-	-
本期末	201,681,999.00	201,681,999.00

7.4.7.10 未分配利润

单位：人民币元

项目	已实现部分	未实现部分	未分配利润合计
上年度末	-8,866.60	22,149,400.21	22,140,533.61
本期利润	48,472,324.99	24,595,964.12	73,068,289.11
本期基金份额交易产生的变动数	-1,685,024.03	-363,585.56	-2,048,609.59
其中：基金申购款	2,503,018.86	5,690,589.31	8,193,608.17
基金赎回款	-4,188,042.89	-6,054,174.87	-10,242,217.76

本期已分配利润	-	-	-
本期末	46,778,434.36	46,381,778.77	93,160,213.13

7.4.7.11 存款利息收入

单位：人民币元

项目	本期 2020年1月1日至2020年12月31日	上年度可比期间 2019年1月1日至2019年12月31日
活期存款利息收入	19,578.31	19,910.35
定期存款利息收入	-	-
其他存款利息收入	-	-
结算备付金利息收入	1,276.28	1,847.12
其他	458.58	434.03
合计	21,313.17	22,191.50

7.4.7.12 股票投资收益

7.4.7.12.1 股票投资收益项目构成

单位：人民币元

项目	本期 2020年1月1日至2020年12月31日	上年度可比期间 2019年1月1日至2019年12月31日
股票投资收益——买卖股票差价收入	40,917,429.52	12,714,102.18
股票投资收益——赎回差价收入	4,116,800.25	-34,142.09
股票投资收益——申购差价收入	-	-
股票投资收益——证券出借差价收入	-	-
合计	45,034,229.77	12,679,960.09

7.4.7.12.2 股票投资收益——买卖股票差价收入

单位：人民币元

项目	本期 2020年1月1日至2020年12月31日	上年度可比期间 2019年1月1日至2019年12月31日
卖出股票成交总额	123,811,187.61	93,331,910.89
减：卖出股票成本总额	82,893,758.09	80,617,808.71
买卖股票差价收入	40,917,429.52	12,714,102.18

7.4.7.12.3 股票投资收益——赎回差价收入

单位：人民币元

项目	本期 2020年1月1日至2020年12月31日	上年度可比期间 2019年1月1日至2019年12月31日
赎回基金份额对价总额	37,242,217.76	143,957,498.56
减：现金支付赎回款总额	10,176,519.76	33,418,009.56
减：赎回股票成本总额	22,948,897.75	110,573,631.09
赎回差价收入	4,116,800.25	-34,142.09

7.4.7.12.4 股票投资收益——申购差价收入

注：本基金本报告期及上年度均无股票申购差价收入。

7.4.7.12.5 股票投资收益——证券出借差价收入

注：本基金本报告期内及上年度可比期间无证券出借差价收入。

7.4.7.13 债券投资收益**7.4.7.13.1 债券投资收益项目构成**

注：本基金本报告期内及上年度可比期间均无债券投资收益。

7.4.7.13.2 债券投资收益——买卖债券差价收入

注：本基金本报告期内及上年度可比期间均无债券投资收益。

7.4.7.13.3 债券投资收益——赎回差价收入

注：本基金本报告期内及上年度可比期间均无债券赎回差价收入。

7.4.7.13.4 债券投资收益——申购差价收入

注：本基金本报告期内及上年度可比期间均无债券申购差价收入。

7.4.7.13.5 资产支持证券投资收益

注：本基金于本期及上年度可比期间均无资产支持证券投资收益。

7.4.7.14 贵金属投资收益

7.4.7.14.1 贵金属投资收益项目构成

注：本基金本报告期内及上年度可比期间均无贵金属投资。

7.4.7.14.2 贵金属投资收益——买卖贵金属差价收入

注：本基金本报告期内及上年度可比期间均无贵金属投资。

7.4.7.14.3 贵金属投资收益——赎回差价收入

注：本基金本报告期内及上年度可比期间均无贵金属投资。

7.4.7.14.4 贵金属投资收益——申购差价收入

注：本基金本报告期内及上年度可比期间均无贵金属投资。

7.4.7.15 衍生工具收益

7.4.7.15.1 衍生工具收益——买卖权证差价收入

注：本基金本报告期内及上年度可比期间均无衍生工具收益。

7.4.7.15.2 衍生工具收益——其他投资收益

注：本基金本报告期内及上年度可比期间均无衍生工具收益。

7.4.7.16 股利收益

单位：人民币元

项目	本期	上年度可比期间
	2020年1月1日至2020年12月31日	2019年1月1日至2019年12月31日
股票投资产生的股利收益	5,645,661.19	5,480,263.20
其中：证券出借权益补偿收入	-	-
基金投资产生的股利收益	-	-
合计	5,645,661.19	5,480,263.20

7.4.7.17 公允价值变动收益

单位：人民币元

项目名称	本期	上年度可比期间
	2020年1月1日至2020年	2019年1月1日至2019

	12 月 31 日	年 12 月 31 日
1. 交易性金融资产	24,595,964.12	46,263,038.29
股票投资	24,595,964.12	46,263,038.29
债券投资	-	-
资产支持证券投资	-	-
基金投资	-	-
贵金属投资	-	-
其他	-	-
2. 衍生工具	-	-
权证投资	-	-
3. 其他	-	-
减：应税金融商品公允价值变动产生的预估增值税	-	-
合计	24,595,964.12	46,263,038.29

注：本基金本年度公允价值变动收益-股票投资中包含的可退替代款产生的公允价值变动收益为零元(2019年：-490.00元)。

7.4.7.18 其他收入

单位：人民币元

项目	本期 2020年1月1日至2020年12月 31日	上年度可比期间 2019年1月1日至2019年 12月31日
基金赎回费收入	-	-
替代损益	100,529.93	193,861.51
合计	100,529.93	193,861.51

注：替代损益收入是指投资者采用可以现金替代方式申购本基金时，补入被替代股票的实际买入成本与申购确认日估值的差额，或强制退款的被替代股票在强制退款计算日与申购确认日估值的差额。

7.4.7.19 交易费用

单位：人民币元

项目	本期 2020年1月1日至2020年12月 31日	上年度可比期间 2019年1月1日至2019年12月31日
交易所市场交易费用	355,653.06	243,399.04
银行间市场交易费用	-	-
合计	355,653.06	243,399.04

7.4.7.20 其他费用

单位：人民币元

项目	本期 2020年1月1日至2020年12月 31日	上年度可比期间 2019年1月1日至2019年12月31日
----	---------------------------------	----------------------------------

审计费用	54,000.00	54,000.00
信息披露费	120,000.00	120,000.00
证券出借违约金	-	-
指数使用费	81,988.28	66,256.66
上市费	-	60,000.00
其他	200,000.00	5,933.42
IOPV 计算费	-	50,410.95
中登登记结算费	-	300,000.00
合计	455,988.28	656,601.03

7.4.7.21 分部报告

截至本期末，本基金仅在中国大陆境内从事证券投资单一业务，因此，无需作披露的分部报告。

7.4.8 或有事项、资产负债表日后事项的说明

7.4.8.1 或有事项

截至资产负债表日，本基金并无须作披露的或有事项。

7.4.8.2 资产负债表日后事项

截至财务报表报出日，本基金并无须作披露的资产负债表日后事项。

7.4.9 关联方关系

关联方名称	与本基金的关系
平安基金管理有限公司(“平安基金”)	基金管理人
平安银行	基金托管人
平安信托有限责任公司	基金管理人的股东
大华资产管理有限公司	基金管理人的股东
三亚盈湾旅业有限公司	基金管理人的股东
深圳平安汇通投资管理有限公司	基金管理人的子公司
平安证券股份有限公司(“平安证券”)	基金管理人的股东的子公司、基金销售机构
中国平安保险(集团)股份有限公司	基金管理人的最终控股母公司
中国平安人寿保险股份有限公司(“平安人寿”)	与基金管理人受同一最终控股公司控制的公司

注：下述关联交易均在正常业务范围内按一般商业条款订立。

7.4.10 本报告期及上年度可比期间的关联方交易

7.4.10.1 通过关联方交易单元进行的交易

7.4.10.1.1 股票交易

金额单位：人民币元

关联方名称	本期	上年度可比期间
	2020年1月1日至2020年12月31日	2019年1月1日至2019年12月31日

	成交金额	占当期股票 成交总额的比例 (%)	成交金额	占当期股票 成交总额的比例(%)
平安证券	20,254.52	0.01	55,257,642.01	31.56

7.4.10.1.2 债券交易

注：本基金本报告期内及上年度可比期间均无通过关联方交易单元进行的债券交易。

7.4.10.1.3 债券回购交易

注：本基金本报告期内及上年度可比期间均无通过关联方交易单元进行的债券回购交易。

7.4.10.1.4 权证交易

注：本基金本报告期内及上年度可比期间均无通过关联方交易单元进行的权证交易。

7.4.10.1.5 应支付关联方的佣金

金额单位：人民币元

关联方名称	本期 2020年1月1日至2020年12月31日			
	当期 佣金	占当期佣金总量 的比例 (%)	期末应付佣金余 额	占期末应付佣金 总额的比例 (%)
平安证券	14.40	0.01	-	-
关联方名称	上年度可比期间 2019年1月1日至2019年12月31日			
	当期 佣金	占当期佣金总量 的比例 (%)	期末应付佣金余 额	占期末应付佣金 总额的比例 (%)
平安证券	39,304.70	31.56	2,408.45	6.85

注：1. 上述佣金参考市场价格经本基金的基金管理人与对方协商确定，以扣除由中国证券登记结算有限责任公司收取的证管费和经手费的净额列示。权证交易不计佣金。

2. 该类佣金协议的服务范围还包括佣金收取方为本基金提供的证券投资研究成果和市场信息服务等。

7.4.10.2 关联方报酬

7.4.10.2.1 基金管理费

单位：人民币元

项目	本期	上年度可比期间
	2020年1月1日至2020年12	2019年1月1日至2019年

	月 31 日	12 月 31 日
当期发生的基金应支付的管理费	1,266,624.96	1,068,737.87
其中：支付销售机构的客户维护费	-	-

注：支付基金管理人平安基金的管理人报酬按前一日基金资产净值 0.50% 的年费率计提，逐日累计至每月月底，按月支付。其计算公式为：

$$\text{日管理人报酬} = \text{前一日基金资产净值} \times 0.50\% / \text{当年天数}。$$

7.4.10.2.2 基金托管费

单位：人民币元

项目	本期 2020 年 1 月 1 日至 2020 年 12 月 31 日	上年度可比期间 2019 年 1 月 1 日至 2019 年 12 月 31 日
当期发生的基金应支付的托管费	253,324.96	213,747.63

注：支付基金托管行平安银行的托管费按前一日基金资产净值 0.10% 的年费率计提，逐日累计至每月月底，按月支付。其计算公式为：

$$\text{日托管费} = \text{前一日基金资产净值} \times 0.10\% / \text{当年天数}。$$

7.4.10.2.3 销售服务费

注：无。

7.4.10.3 与关联方进行银行间同业市场的债券（含回购）交易

注：本基金于本期及上年度可比期间均未与关联方进行银行间同业市场的债券（含回购）交易。

7.4.10.4 报告期内转融通证券出借业务发生重大关联交易事项的说明

7.4.10.4.1 与关联方通过约定申报方式进行的适用固定期限费率的证券出借业务的情况

注：本基金本报告期内及上年度可比期间转融通证券出借业务均未发生重大关联交易事项。

7.4.10.4.2 与关联方通过约定申报方式进行的适用市场化期限费率的证券出借业务的情况

注：本基金本报告期内及上年度可比期间转融通证券出借业务均未发生重大关联交易事项。

7.4.10.5 各关联方投资本基金的情况

7.4.10.5.1 报告期内基金管理人运用固有资金投资本基金的情况

注：无。

7.4.10.5.2 报告期末除基金管理人之外的其他关联方投资本基金的情况

份额单位：份

关联方名称	本期末 2020年12月31日		上年度末 2019年12月31日	
	持有的 基金份额	持有的基金份额 占基金总份额的比 例(%)	持有的 基金份额	持有的基金份额 占基金总份额的比 例(%)
平安人寿	200,052,999.00	99.1923	200,052,999.00	97.7384

7.4.10.6 由关联方保管的银行存款余额及当期产生的利息收入

单位：人民币元

关联方名称	本期 2020年1月1日至2020年12月31日		上年度可比期间 2019年1月1日至2019年12月31日	
	期末余额	当期利息收入	期末余额	当期利息收入
平安银行-活期	10,240,396.58	19,578.31	2,761,075.91	19,910.35

注：本基金的银行存款由基金托管人平安银行保管，按银行同业存款利率计息。

7.4.10.7 本基金在承销期内参与关联方承销证券的情况

注：本基金本报告期内及上年度可比期间均未在承销期内参与关联方承销的证券。

7.4.10.8 其他关联交易事项的说明

为了更好地实现基金合同所规定的投资目标，紧密跟踪标的指数，提高基金运作效率，本基金根据基金合同约定的投资策略，按照标的指数的成份股组成及其权重构建基金股票投资组合，经基金托管人审核同意，在报告期内投资于基金管理人最终控股母公司中国平安保险(集团)股份有限公司发行的股票中国平安和本基金托管人发行的股票平安银行。

(1) 于2020年12月31日，本基金持有40,200股中国平安的A股普通股，成本总额为人民币2,762,081.04元，估值总额为人民币3,496,596.00元，占基金资产净值的比例为1.19%(2019年12月31日：数量：36,400股；成本：2,352,356.01元；市值：3,110,744.00元；占基金资产净值的比例：1.37%)。

(2) 于2020年12月31日，本基金持有46,800股平安银行的A股普通股，成本总额为人民币535,735.34元，估值总额为人民币905,112元，占基金资产净值的比例为0.31%(2019年12月31日：数量：105,500股；成本：1,127,268.35元；市值：1,735,475.00元；占基金资产净值的比例：0.77%)。

7.4.11 利润分配情况

注：本基金本报告期内未进行利润分配。

7.4.12 期末(2020 年 12 月 31 日)本基金持有的流通受限证券

7.4.12.1 因认购新发/增发证券而于期末持有的流通受限证券

金额单位：人民币元

7.4.12.1.1 受限证券类别：股票										
证券代码	证券名称	成功认购日	可流通日	流通受限类型	认购价格	期末估值单价	数量(单位：股)	期末成本总额	期末估值总额	备注
003030	祖名股份	2020年12月25日	2021年1月6日	新股未上市	15.18	15.18	480	7,286.40	7,286.40	-
003031	中瓷电子	2020年12月24日	2021年1月4日	新股未上市	15.27	15.27	387	5,909.49	5,909.49	-
300860	锋尚文化	2020年8月6日	2021年2月24日	新股锁定	138.02	126.67	102	14,078.04	12,920.34	-
300861	美畅股份	2020年8月6日	2021年2月24日	新股锁定	43.76	51.10	317	13,871.92	16,198.70	-
300866	安克创新	2020年8月11日	2021年2月24日	新股锁定	66.32	156.18	2,379	157,775.28	371,552.22	-
300877	金春股份	2020年8月17日	2021年03月03日	新股锁定	30.54	50.85	489	14,934.06	24,865.65	-
300878	维康药业	2020年8月17日	2021年03月03日	新股锁定	41.34	48.72	361	14,923.74	17,587.92	-
300881	盛德鑫泰	2020年8月25日	2021年03月05日	新股锁定	14.17	32.31	291	4,123.47	9,402.21	-
300882	万胜智能	2020年8月27日	2021年3月10日	新股锁定	10.33	25.79	440	4,545.20	11,347.60	-
300887	谱尼测试	2020年9月9日	2021年3月16日	新股锁定	44.47	74.52	210	9,338.70	15,649.20	-
300890	翔丰华	2020年9月10日	2021年03月18日	新股锁定	14.69	48.85	286	4,201.34	13,971.10	-
300891	惠云钛业	2020年9月10日	2021年3月17日	新股锁定	3.64	16.40	1,143	4,160.52	18,745.20	-

300892	品渥食品	2020年9月11日	2021年03月30日	新股锁定	26.66	60.01	272	7,251.52	16,322.72	-
300893	松原股份	2020年9月17日	2021年3月24日	新股锁定	13.47	35.08	276	3,717.72	9,682.08	-
300894	火星入	2020年12月24日	2021年06月30日	新股锁定	14.07	36.97	628	8,835.96	23,217.16	-
300895	铜牛信息	2020年9月17日	2021年3月24日	新股锁定	12.65	45.30	283	3,579.95	12,819.90	-
300896	爱美客	2020年9月21日	2021年3月29日	新股锁定	118.27	603.36	100	11,827.00	60,336.00	-
300898	熊猫乳品	2020年10月9日	2021年4月16日	新股锁定	10.78	33.03	496	5,346.88	16,382.88	-
300900	广联航空	2020年10月19日	2021年4月29日	新股锁定	17.87	33.16	879	15,707.73	29,147.64	-
300909	汇创达	2020年11月11日	2021年5月18日	新股锁定	29.57	40.67	386	11,414.02	15,698.62	-
300911	亿田智能	2020年11月24日	2021年6月3日	新股锁定	24.35	33.06	309	7,524.15	10,215.54	-
300917	特发服务	2020年12月14日	2021年6月21日	新股锁定	18.78	31.94	281	5,277.18	8,975.14	-
300918	南山智尚	2020年12月15日	2021年6月22日	新股锁定	4.97	8.94	1,063	5,283.11	9,503.22	-
300919	中伟股份	2020年12月15日	2021年6月23日	新股锁定	24.60	61.51	360	8,856.00	22,143.60	-
300922	天秦装备	2020年12月18日	2021年6月25日	新股锁定	16.05	31.58	287	4,606.35	9,063.46	-
300925	法本信息	2020年12月21日	2021年6月30日	新股锁定	20.08	37.33	353	7,088.24	13,177.49	-
300926	博俊科技	2020年12月29日	2021年1月7日	新股未上市	10.76	10.76	3,225	34,701.00	34,701.00	-

		日	日							
300926	博俊科技	2020年12月29日	2021年7月7日	新股锁定	10.76	10.76	359	3,862.84	3,862.84	-
600919	江苏银行	2020年12月17日	2021年1月14日	配股未上市	4.59	5.46	82,320	377,848.80	449,467.20	-
605277	新亚电子	2020年12月25日	2021年1月6日	新股未上市	16.95	16.95	507	8,593.65	8,593.65	-
688013	天臣医疗	2020年9月21日	2021年3月29日	新股锁定	18.62	28.68	3,022	56,269.64	86,670.96	-
688557	兰剑智能	2020年11月25日	2021年6月2日	新股锁定	27.70	32.75	1,812	50,192.40	59,343.00	-
688559	海目星	2020年8月28日	2021年3月9日	新股锁定	14.56	30.97	5,924	86,253.44	183,466.28	-
688567	孚能科技	2020年7月8日	2021年1月18日	新股锁定	15.90	44.06	11,053	175,742.70	486,995.18	-
688577	浙海德曼	2020年9月8日	2021年3月16日	新股锁定	33.13	42.01	1,503	49,794.39	63,141.03	-
688617	惠泰医疗	2020年12月30日	2021年1月7日	新股未上市	74.46	74.46	1,238	92,181.48	92,181.48	-
688678	福立旺	2020年12月15日	2021年6月23日	新股锁定	18.05	19.25	4,198	75,773.90	80,811.50	-

注：1、根据《上海证券交易所科创板股票公开发行自律委员会促进科创板初期企业平稳发行行业倡导建议》，本基金获配的科创板股票如经抽签方式确定需要锁定的，锁定期限为自发行人股票上市之日起 6 个月。根据《上海证券交易所科创板上市公司股东以向特定机构投资者询价转让和配售方式减持股份实施细则》，基金通过询价转让受让的股份，在受让后 6 个月内不得转让。

2、基金可使用以基金名义开设的股票账户，选择网上或者网下一种方式进行新股申购。其中基金参与网下申购获得的新股或作为战略投资者参与配售获得的新股，在新股上市后的约定期限内不能自由转让；基金参与网上申购获配的新股，从新股获配日至新股上市日之间不能自由转让。

7.4.12.2 期末持有的暂时停牌等流通受限股票

注：本基金本期末未持有暂时停牌等流通受限股票。

7.4.12.3 期末债券正回购交易中作为抵押的债券

7.4.12.3.1 银行间市场债券正回购

注：本基金本报告期末无从事银行间市场债券正回购交易形成的卖出回购证券款余额。

7.4.12.3.2 交易所市场债券正回购

本基金本报告期末无从事交易所债券正回购交易形成的卖出回购证券款余额。

7.4.12.4 期末参与转融通证券出借业务的证券

注：本基金本期末无参与转融通证券出借业务的证券。

7.4.13 金融工具风险及管理

7.4.13.1 风险管理政策和组织架构

本基金在日常经营活动中由金融工具产生的风险主要包括信用风险、流动性风险及市场风险。本基金管理人制定了政策和程序来识别及分析这些风险，并设定适当的风险限额及内部控制流程，通过可靠的管理及信息系统持续监控上述各类风险。

本基金管理人秉承全面风险管理的理念，将风险管理融入业务中，建立了由风险管理委员会、风险控制委员会、督察长、风险管理部门以及各个业务部门构成的风险管理架构体系。各部门负责人为其所在部门风险管理的第一责任人，公司员工在其岗位职责范围内承担相应风险管理责任。本基金管理人设立风险管理部门，风险管理部门对公司的风险管理进行独立评估、监控、检查并及时向管理层汇报。

7.4.13.2 信用风险

信用风险是指基金在交易过程中因交易对手未履行合同责任，或者基金所投资证券的发行人出现违约、拒绝支付到期本息等导致基金资产损失和收益变化的风险。

本基金的投资范围及投资比例符合相关法律法规的要求、相关监管机构的相关规定及本基金的合同要求。本基金管理人通过建立和完善内部信用评级体系和交易对手库，对发行人及债券投资进行内部评级，对交易对手的资信状况进行充分评估、设定授信额度，以控制可能出现的信用风险。本基金的活期银行存款存放在具有托管资格的银行；本基金存放定期存款前，均对交易对手进行信用评估以控制相应的信用风险，因而与银行存款相关的信用风险不重大。本基金在交易所进行的交易均与中国证券登记结算有限责任公司完成证券交收和款项清算，因此违约风险发生的可能性很小；本基金在银行间同业市场仅与达到本基金管理人既定信用政策标准的交易对手进行交易，并对证券交割方式进行限制，以控制相应的信用风险。本基金以非约定申报方式参与的转融通证券出借业务为通过证券交易所综合业务平台向中国证券金融股份有限公司出借证

券；以约定申报方式参与的转融通证券出借业务为通过该方式向证券公司出借证券，本基金的基金管理人对借券证券公司的偿付能力等进行了必要的准入管理，且借券证券公司最近 1 年的分类结果为 A 类，因此违约风险可能性很小。

本基金管理人还通过分散化投资以分散信用风险。本基金投资于一家公司发行的证券市值不超过基金资产净值的 10%，且本基金与由本基金管理人管理的其他基金共同持有一家公司的证券，不得超过该证券余额的 10%。

于本期末，本基金未持有债券资产（上年末：同）。

7.4.13.3 流动性风险

流动性风险，是指基金管理人未能以合理价格及时变现基金资产以支付投资者赎回款项的风险。本基金的流动性风险一方面来自于投资品种所处的交易市场不活跃而带来的变现困难，另一方面来自于基金份额持有人可依据基金合同约定要求赎回其持有的基金份额。

本基金的基金管理人专业审慎、勤勉尽责地管控本基金的流动性风险，全覆盖、多维度的建立以压力测试为核心的流动性风险监测与预警制度，确保本基金组合的资产变现能力与投资者赎回需求匹配与平衡。

7.4.13.3.1 金融资产和金融负债的到期期限分析

注：于报告期末，本基金所承担的全部金融负债的合同约定到期日均较短且不计息，可赎回基金份额净值(所有者权益)无固定到期日且不计息，因此账面余额即为未折现的合约到期现金流量。

7.4.13.3.2 报告期内本基金组合资产的流动性风险分析

本基金的基金管理人在基金运作过程中严格按照《公开募集证券投资基金运作管理办法》及《公开募集开放式证券投资基金流动性风险管理规定》（自 2017 年 10 月 1 日起施行）等法规的要求对本基金组合资产的流动性风险进行管理，通过独立的风险管理部门对本基金组合持仓集中度指标、流通受限的投资品种比例以及组合在短期内变现能力的综合指标等流动性指标进行持续的监测和分析。

本基金投资于一家公司发行的证券市值不超过基金资产净值的 10%，且本基金与由本基金的基金管理人管理的其他基金共同持有一家公司的证券不得超过该证券的 10%。由本基金的基金管理人管理的所有开放式基金于开放期内共同持有一家上市公司发行的可流通股票不得超过该上市公司可流通股票的 15%，由本基金的基金管理人管理的全部投资组合持有一家上市公司发行的可流通股票，不得超过该上市公司可流通股票的 30%（完全按照有关指数构成比例进行证券投资

的开放式基金及中国证监会认定的特殊投资组合不受该比例限制)。

本基金所持部分证券在证券交易所上市，其余亦可在银行间同业市场交易，部分基金资产流通暂时受限制不能自由转让的情况参见附注 7.4.12。此外，本基金可通过卖出回购金融资产方式借入短期资金应对流动性需求，其上限一般不超过基金持有的债券投资的公允价值。本基金主动投资于流动性受限资产的市值合计不得超过基金资产净值的 15%。

本基金的基金管理人对其管理的所有开放式基金于开放期内，对基金组合资产中 7 个工作日可变现资产的可变现价值进行审慎评估与测算，确保每日确认的净赎回申请不得超过 7 个工作日可变现资产的可变现价值。

同时，本基金的基金管理人通过合理分散逆回购交易的到期日与交易对手的集中度；按照穿透原则对交易对手的财务状况、偿付能力及杠杆水平等进行必要的尽职调查与严格的准入管理，以及对不同的交易对手实施交易额度管理并进行动态调整等措施严格管理本基金从事逆回购交易的流动性风险和交易对手风险。此外，本基金的基金管理人建立了逆回购交易质押品管理制度：根据质押品的资质确定质押率水平；持续监测质押品的风险状况与价值变动以确保质押品按公允价值计算足额；并在与私募类证券资管产品及中国证监会认定的其他主体为交易对手开展逆回购交易时，可接受质押品的资质要求与基金合同约定的投资范围保持一致。

7.4.13.4 市场风险

市场风险是指金融工具的公允价值或未来现金流量因市场价格变动而发生波动的风险，包括利率风险、外汇风险和其他价格风险。本基金管理人通过对不同类型的风险分别设定风险限制，并由独立于投资部门的风险管理人员监控、报告以及定期风险回顾的方法管理投资组合的市场风险。

7.4.13.4.1 利率风险

利率风险是指金融工具的公允价值或未来现金流量因市场利率变动而发生波动的风险。

本基金管理人通过由风险管理人员定期监控组合中债券投资部分的利率风险，及时调整投资组合久期等方法管理利率风险。

下表统计了本基金的利率风险敞口。表中所示为本基金资产及负债的账面价值，并按照合同约定的重新定价日或到期日进行了分类。

7.4.13.4.1.1 利率风险敞口

单位：人民币元

本期末 2020 年 12 月 31 日	1 年以内	1-5 年	5 年以上	不计息	合计

资产					
银行存款	10,240,396.58	-	-	-	10,240,396.58
结算备付金	213,587.29	-	-	-	213,587.29
存出保证金	41,273.76	-	-	-	41,273.76
交易性金融资产	-	-	-	-289,180,872.71	289,180,872.71
应收利息	-	-	-	750.59	750.59
其他资产	-	-	-	1,033,829.08	1,033,829.08
资产总计	10,495,257.63	-	-	-290,215,452.38	300,710,710.01
负债					
应付管理人报酬	-	-	-	128,743.18	128,743.18
应付托管费	-	-	-	25,748.64	25,748.64
应付证券清算款	-	-	-	4,393,298.52	4,393,298.52
应付交易费用	-	-	-	63,782.88	63,782.88
其他负债	-	-	-	1,256,924.66	1,256,924.66
负债总计	-	-	-	5,868,497.88	5,868,497.88
利率敏感度缺口	10,495,257.63	-	-	-284,346,954.50	294,842,212.13
上年度末 2019年12月31日	1年以内	1-5年	5年以上	不计息	合计
资产					
银行存款	2,761,075.91	-	-	-	2,761,075.91
结算备付金	200,567.48	-	-	-	200,567.48
存出保证金	12,616.02	-	-	-	12,616.02
交易性金融资产	-	-	-	-224,202,036.60	224,202,036.60
应收利息	-	-	-	776.79	776.79
资产总计	2,974,259.41	-	-	-224,202,813.39	227,177,072.80
负债					
应付管理人报酬	-	-	-	93,771.84	93,771.84
应付托管费	-	-	-	18,754.36	18,754.36
应付交易费用	-	-	-	35,145.81	35,145.81
其他负债	-	-	-	206,868.18	206,868.18
负债总计	-	-	-	354,540.19	354,540.19
利率敏感度缺口	2,974,259.41	-	-	-223,848,273.20	226,822,532.61

注：表中所示为本基金资产及负债的账面价值，并按照合约规定的利率重新定价日或到期日孰早者予以分类。

7.4.13.4.1.2 利率风险的敏感性分析

注：于本期末，本基金未持有债券资产(上年末：同)，因此市场利率的变动对于本基金资产净值无重大影响(上年末：同)。

7.4.13.4.2 外汇风险

外汇风险是指金融工具的公允价值或未来现金流量因外汇汇率变动而发生波动的风险。本基

金持有的所有资产及负债以人民币计价，因此无重大外汇风险。

7.4.13.4.3 其他价格风险

其他价格风险是指金融工具的公允价值或未来现金流量因除外汇风险和利率风险以外的市场价格变动而发生波动的风险。本基金主要投资于证券交易所上市或银行间同业市场交易的证券，所面临的重大价格风险由所持有的金融工具的公允价值决定。本基金通过投资组合的分散化降低其它价格风险，并且本基金管理人每日对本基金所持有的证券价格实施监控。

7.4.13.4.3.1 其他价格风险敞口

金额单位：人民币元

项目	本期末 2020年12月31日		上年度末 2019年12月31日	
	公允价值	占基金资产净值比例 (%)	公允价值	占基金资产净值比例 (%)
交易性金融资产—股票投资	289,180,872.71	98.08	224,202,036.60	98.84
交易性金融资产—基金投资	—	—	—	—
交易性金融资产—债券投资	—	—	—	—
交易性金融资产—贵金属投资	—	—	—	—
衍生金融资产—权证投资	—	—	—	—
其他	—	—	—	—
合计	289,180,872.71	98.08	224,202,036.60	98.84

7.4.13.4.3.2 其他价格风险的敏感性分析

假设	除“沪深300指数”以外的其他市场变量保持不变		
相关风险变量的变动	对资产负债表日基金资产净值的影响金额（单位：人民币元）		
	本期末（2020年12月31日）	上年度末（2019年12月31日）	
分析	沪深300指数下降5%	-11,606,177.14	-8,663,066.08
	沪深300指数上升5%	11,606,177.14	8,663,066.08

7.4.13.4.4 采用风险价值法管理风险

注：无

7.4.14 有助于理解和分析会计报表需要说明的其他事项

(1) 公允价值

(a) 金融工具公允价值计量的方法

公允价值计量结果所属的层次，由对公允价值计量整体而言具有重要意义的输入值所属的最低层次决定：

第一层次：相同资产或负债在活跃市场上未经调整的报价。

第二层次：除第一层次输入值外相关资产或负债直接或间接可观察的输入值。

第三层次：相关资产或负债的不可观察输入值。

(b) 持续的以公允价值计量的金融工具

(i) 各层次金融工具公允价值

于 2020 年 12 月 31 日，本基金持有的以公允价值计量且其变动计入当期损益的金融资产中属于第一层次的余额为 286,849,517.11 元，属于第二层次的余额为 2,331,355.60 元，无属于第三层次的余额(2019 年 12 月 31 日：第一层次 223,585,618.20 元，第二层次 616,418.40 元，无第三层次)。

(ii) 公允价值所属层次间的重大变动

本基金以导致各层次之间转换的事项发生日为确认各层次之间转换的时点。

对于证券交易所上市的股票和债券，若出现重大事项停牌、交易不活跃(包括涨跌停时的交易不活跃)、或属于非公开发行等情况，本基金不会于停牌日至交易恢复活跃日期间、交易不活跃期间及限售期间将相关股票和债券的公允价值列入第一层次；对于定期开放的基金投资，本基金不会于封闭期将相关基金列入第一层次；并根据估值调整中采用的不可观察输入值对于公允价值的影响程度，确定相关股票和债券公允价值应属第二层次还是第三层次。

(iii) 第三层次公允价值余额和本期变动金额

无。

(c) 非持续的以公允价值计量的金融工具

于 2020 年 12 月 31 日，本基金未持有非持续的以公允价值计量的金融资产(2019 年 12 月 31 日：同)。

(d) 不以公允价值计量的金融工具

不以公允价值计量的金融资产和负债主要包括应收款项和其他金融负债，其账面价值与公允

价值相差很小。

(2) 基金申购款

于 2020 年度，本基金申购基金份额的对价总额为 32,193,608.17 元(2019 年度：98,951,141.89 元)，其中包括以股票支付的申购款 22,797,670.00 元和以现金支付的申购款 9,395,938.17 元(2019 年度：其中包括以股票支付的申购款 74,610,942.14 元和以现金支付的申购款 24,340,199.75 元)。

(3)除公允价值和基金申购款外，截至资产负债表日本基金无需要说明的其他重要事项。

§ 8 投资组合报告

8.1 期末基金资产组合情况

金额单位：人民币元

序号	项目	金额	占基金总资产的比例 (%)
1	权益投资	289,180,872.71	96.17
	其中：股票	289,180,872.71	96.17
2	基金投资	-	-
3	固定收益投资	-	-
	其中：债券	-	-
	资产支持证券	-	-
4	贵金属投资	-	-
5	金融衍生品投资	-	-
6	买入返售金融资产	-	-
	其中：买断式回购的买入返售金融资产	-	-
7	银行存款和结算备付金合计	10,453,983.87	3.48
8	其他各项资产	1,075,853.43	0.36
9	合计	300,710,710.01	100.00

8.2 报告期末按行业分类的股票投资组合

8.2.1 报告期末指数投资按行业分类的境内股票投资组合

代码	行业类别	公允价值 (元)	占基金资产净值比例 (%)
A	农、林、牧、渔业	2,633,213.00	0.89
B	采矿业	14,320,396.04	4.86
C	制造业	137,630,766.81	46.68
D	电力、热力、燃气及水生产和供应业	19,154,463.00	6.50
E	建筑业	1,109,855.40	0.38
F	批发和零售业	14,382,942.60	4.88
G	交通运输、仓储和邮政业	12,616,608.00	4.28

H	住宿和餐饮业	-	-
I	信息传输、软件和信息技术服务业	6,956,733.80	2.36
J	金融业	63,856,485.96	21.66
K	房地产业	1,575,115.64	0.53
L	租赁和商务服务业	2,771,105.25	0.94
M	科学研究和技术服务业	154,272.00	0.05
N	水利、环境和公共设施管理业	-	-
O	居民服务、修理和其他服务业	-	-
P	教育	-	-
Q	卫生和社会工作	7,150,870.50	2.43
R	文化、体育和娱乐业	775,301.00	0.26
S	综合	2,117,630.00	0.72
	合计	287,205,759.00	97.41

8.2.2 报告期末积极投资按行业分类的境内股票投资组合

代码	行业类别	公允价值（元）	占基金资产净值比例（%）
A	农、林、牧、渔业	-	-
B	采矿业	-	-
C	制造业	1,876,532.68	0.64
D	电力、热力、燃气及水生产和供应业	-	-
E	建筑业	-	-
F	批发和零售业	16,322.72	0.01
G	交通运输、仓储和邮政业	-	-
H	住宿和餐饮业	-	-
I	信息传输、软件和信息技术服务业	44,713.63	0.02
J	金融业	-	-
K	房地产业	8,975.14	0.00
L	租赁和商务服务业	-	-
M	科学研究和技术服务业	15,649.20	0.01
N	水利、环境和公共设施管理业	-	-
O	居民服务、修理和其他服务业	-	-
P	教育	-	-

Q	卫生和社会工作	-	-
R	文化、体育和娱乐业	12,920.34	0.00
S	综合	-	-
	合计	1,975,113.71	0.67

8.2.3 报告期末按行业分类的港股通投资股票投资组合

注：本基金本报告期末未持有港股通股票。

8.3 期末按公允价值占基金资产净值比例大小排序的所有股票投资明细

8.3.1 期末指数投资按公允价值占基金资产净值比例大小排序的所有股票投资明细

金额单位：人民币元

序号	股票代码	股票名称	数量（股）	公允价值（元）	占基金资产净值比例（%）
1	600900	长江电力	405,900	7,777,044.00	2.64
2	600887	伊利股份	161,010	7,144,013.70	2.42
3	601939	建设银行	1,058,400	6,646,752.00	2.25
4	600276	恒瑞医药	53,389	5,950,737.94	2.02
5	600519	贵州茅台	2,800	5,594,400.00	1.90
6	002179	中航光电	69,000	5,402,010.00	1.83
7	603288	海天味业	26,920	5,398,536.80	1.83
8	600016	民生银行	965,940	5,022,888.00	1.70
9	601166	兴业银行	235,500	4,914,885.00	1.67
10	601169	北京银行	975,500	4,721,420.00	1.60
11	600036	招商银行	105,100	4,619,145.00	1.57
12	600547	山东黄金	185,172	4,373,762.64	1.48
13	002311	海大集团	62,800	4,113,400.00	1.40
14	601328	交通银行	881,700	3,950,016.00	1.34
15	600674	川投能源	390,900	3,928,545.00	1.33
16	000538	云南白药	34,000	3,862,400.00	1.31
17	600886	国投电力	443,700	3,833,568.00	1.30
18	600436	片仔癀	13,500	3,611,385.00	1.22
19	601318	中国平安	40,200	3,496,596.00	1.19
20	600009	上海机场	45,700	3,457,662.00	1.17
21	000895	双汇发展	73,400	3,445,396.00	1.17
22	300015	爱尔眼科	45,450	3,403,750.50	1.15
23	600763	通策医疗	12,300	3,401,196.00	1.15
24	601288	农业银行	1,069,400	3,357,916.00	1.14
25	600489	中金黄金	371,100	3,269,391.00	1.11
26	600085	同仁堂	127,400	3,044,860.00	1.03
27	600015	华夏银行	485,900	3,036,875.00	1.03
28	601988	中国银行	939,800	2,988,564.00	1.01
29	600031	三一重工	82,444	2,883,891.12	0.98

30	000858	五 粮 液	9,700	2,830,945.00	0.96
31	600315	上海家化	80,500	2,795,765.00	0.95
32	601229	上海银行	354,714	2,780,957.76	0.94
33	601006	大秦铁路	427,400	2,761,004.00	0.94
34	600660	福耀玻璃	57,297	2,753,120.85	0.93
35	600872	中炬高新	41,100	2,739,315.00	0.93
36	601398	工商银行	548,900	2,739,011.00	0.93
37	002475	立讯精密	47,225	2,650,267.00	0.90
38	002415	海康威视	54,600	2,648,646.00	0.90
39	600585	海螺水泥	50,900	2,627,458.00	0.89
40	000630	铜陵有色	1,001,600	2,574,112.00	0.87
41	601933	永辉超市	352,700	2,532,386.00	0.86
42	002304	洋河股份	10,500	2,477,895.00	0.84
43	600926	杭州银行	162,000	2,417,040.00	0.82
44	600600	青岛啤酒	24,300	2,415,420.00	0.82
45	601818	光大银行	593,100	2,366,469.00	0.80
46	600690	海尔智家	81,000	2,366,010.00	0.80
47	600998	九州通	129,700	2,355,352.00	0.80
48	603939	益丰药房	25,600	2,308,864.00	0.78
49	601009	南京银行	268,500	2,169,480.00	0.74
50	002142	宁波银行	61,000	2,155,740.00	0.73
51	601012	隆基股份	23,300	2,148,260.00	0.73
52	603517	绝味食品	27,600	2,140,104.00	0.73
53	600673	东阳光	421,000	2,117,630.00	0.72
54	002558	巨人网络	110,800	1,931,244.00	0.66
55	002511	中顺洁柔	92,200	1,924,214.00	0.65
56	603899	晨光文具	21,400	1,895,184.00	0.64
57	601899	紫金矿业	198,200	1,841,278.00	0.62
58	600201	生物股份	87,600	1,829,964.00	0.62
59	601021	春秋航空	31,900	1,768,217.00	0.60
60	000568	泸州老窖	7,700	1,741,432.00	0.59
61	601888	中国中免	6,045	1,707,410.25	0.58
62	603883	老百姓	27,000	1,696,410.00	0.58
63	000423	东阿阿胶	43,600	1,687,756.00	0.57
64	601857	中国石油	392,500	1,628,875.00	0.55
65	601997	贵阳银行	196,200	1,559,790.00	0.53
66	603233	大参林	19,900	1,559,165.00	0.53
67	600642	申能股份	295,600	1,543,032.00	0.52
68	000089	深圳机场	188,700	1,541,679.00	0.52
69	002841	视源股份	13,400	1,541,402.00	0.52
70	600298	安琪酵母	29,800	1,521,886.00	0.52
71	002007	华兰生物	35,250	1,488,960.00	0.51

72	600028	中国石化	365,800	1,474,174.00	0.50
73	002507	涪陵榨菜	34,700	1,467,810.00	0.50
74	600919	江苏银行	261,420	1,427,353.20	0.48
75	601601	中国太保	36,500	1,401,600.00	0.48
76	300357	我武生物	16,200	1,242,540.00	0.42
77	002506	协鑫集成	288,100	1,224,425.00	0.42
78	600486	扬农化工	9,200	1,214,400.00	0.41
79	000999	华润三九	48,600	1,212,084.00	0.41
80	300760	迈瑞医疗	2,800	1,192,800.00	0.40
81	000963	华东医药	43,860	1,164,921.60	0.40
82	002821	凯莱英	3,800	1,136,732.00	0.39
83	600177	雅戈尔	156,920	1,128,254.80	0.38
84	300450	先导智能	13,400	1,125,466.00	0.38
85	000157	中联重科	112,500	1,113,750.00	0.38
86	002410	广联达	14,100	1,110,234.00	0.38
87	000513	丽珠集团	27,282	1,104,921.00	0.37
88	600511	国药股份	21,600	1,065,096.00	0.36
89	002602	世纪华通	147,280	1,047,160.80	0.36
90	601877	正泰电器	26,700	1,045,572.00	0.35
91	002624	完美世界	35,300	1,041,350.00	0.35
92	603866	桃李面包	17,600	1,040,160.00	0.35
93	000876	新希望	46,400	1,039,360.00	0.35
94	002465	海格通信	95,600	1,035,348.00	0.35
95	300408	三环集团	27,700	1,031,825.00	0.35
96	600196	复星医药	19,000	1,025,810.00	0.35
97	000002	万科A	34,100	978,670.00	0.33
98	300454	深信服	3,800	942,438.00	0.32
99	603345	安井食品	4,700	906,489.00	0.31
100	000001	平安银行	46,800	905,112.00	0.31
101	600027	华电国际	259,200	881,280.00	0.30
102	600161	天坛生物	20,760	865,692.00	0.29
103	002032	苏泊尔	10,700	834,493.00	0.28
104	002352	顺丰控股	9,400	829,362.00	0.28
105	601607	上海医药	42,900	823,680.00	0.28
106	002557	洽洽食品	15,100	813,135.00	0.28
107	600000	浦发银行	83,200	805,376.00	0.27
108	601088	中国神华	44,300	797,843.00	0.27
109	600132	重庆啤酒	6,700	797,233.00	0.27
110	600598	北大荒	40,200	773,850.00	0.26
111	000547	航天发展	27,500	756,250.00	0.26
112	600498	烽火通信	31,100	748,888.00	0.25
113	600967	内蒙一机	60,500	735,680.00	0.25

114	300498	温氏股份	40,000	729,200.00	0.25
115	300146	汤臣倍健	29,600	714,840.00	0.24
116	002216	三全食品	27,400	711,030.00	0.24
117	002236	大华股份	34,900	694,161.00	0.24
118	300628	亿联网络	9,400	687,328.00	0.23
119	601668	中国建筑	138,020	685,959.40	0.23
120	600004	白云机场	44,400	627,372.00	0.21
121	000725	京东方 A	103,200	619,200.00	0.21
122	000983	山西焦煤	109,710	618,764.40	0.21
123	000729	燕京啤酒	71,700	610,884.00	0.21
124	600048	保利地产	37,702	596,445.64	0.20
125	002120	韵达股份	37,200	584,040.00	0.20
126	600026	中远海能	85,000	567,800.00	0.19
127	000028	国药一致	12,300	563,340.00	0.19
128	000661	长春高新	1,200	538,692.00	0.18
129	002127	南极电商	39,300	537,624.00	0.18
130	002027	分众传媒	53,300	526,071.00	0.18
131	300144	宋城演艺	29,400	520,968.00	0.18
132	300142	沃森生物	13,500	520,560.00	0.18
133	300383	光环新网	29,400	504,798.00	0.17
134	002299	圣农发展	18,700	496,298.00	0.17
135	603027	千禾味业	13,100	489,678.00	0.17
136	002252	上海莱士	64,200	475,080.00	0.16
137	600879	航天电子	62,600	468,248.00	0.16
138	300136	信维通信	13,000	466,440.00	0.16
139	600011	华能国际	103,300	462,784.00	0.16
140	300595	欧普康视	5,600	458,752.00	0.16
141	600066	宇通客车	26,900	455,148.00	0.15
142	600332	白云山	15,500	453,375.00	0.15
143	600089	特变电工	42,500	431,375.00	0.15
144	600795	国电电力	181,900	409,275.00	0.14
145	002387	维信诺	33,800	385,320.00	0.13
146	603806	福斯特	4,400	375,760.00	0.13
147	002647	仁东控股	33,200	373,500.00	0.13
148	002468	申通快递	34,900	351,792.00	0.12
149	603882	金城医学	2,700	345,924.00	0.12
150	000998	隆平高科	16,500	326,865.00	0.11
151	600167	联美控股	28,100	318,935.00	0.11
152	600703	三安光电	11,800	318,718.00	0.11
153	600739	辽宁成大	12,900	313,728.00	0.11
154	300782	卓胜微	540	308,091.60	0.10
155	601390	中国中铁	57,800	304,606.00	0.10

156	000860	顺鑫农业	3,700	268,398.00	0.09
157	603658	安图生物	1,700	246,806.00	0.08
158	300088	长信科技	27,300	242,697.00	0.08
159	600183	生益科技	7,900	222,464.00	0.08
160	002129	中环股份	8,600	219,300.00	0.07
161	002603	以岭药业	8,600	219,300.00	0.07
162	002385	大北农	22,700	219,282.00	0.07
163	600745	闻泰科技	2,200	217,800.00	0.07
164	002241	歌尔股份	5,600	208,992.00	0.07
165	600460	士兰微	8,300	207,500.00	0.07
166	002399	海普瑞	12,000	206,640.00	0.07
167	002422	科伦药业	10,600	206,064.00	0.07
168	600779	水井坊	2,400	199,248.00	0.07
169	002230	科大讯飞	4,800	196,176.00	0.07
170	600406	国电南瑞	6,900	183,333.00	0.06
171	601118	海南橡胶	36,500	175,930.00	0.06
172	603160	汇顶科技	1,100	171,105.00	0.06
173	600688	上海石化	49,100	168,904.00	0.06
174	600988	赤峰黄金	9,200	164,772.00	0.06
175	300661	圣邦股份	600	158,280.00	0.05
176	600867	通化东宝	11,600	155,208.00	0.05
177	300676	华大基因	1,200	154,272.00	0.05
178	000975	银泰黄金	17,600	151,536.00	0.05
179	002739	万达电影	7,900	142,832.00	0.05
180	300316	晶盛机电	4,600	138,368.00	0.05
181	002714	牧原股份	1,700	131,070.00	0.04
182	600221	海航控股	84,000	127,680.00	0.04
183	601766	中国中车	23,400	124,254.00	0.04
184	002223	鱼跃医疗	4,400	124,124.00	0.04
185	601186	中国铁建	15,100	119,290.00	0.04
186	600487	亨通光电	8,500	118,915.00	0.04
187	601098	中南传媒	11,700	111,501.00	0.04
188	600271	航天信息	8,600	108,360.00	0.04
189	600535	天士力	7,100	105,009.00	0.04
190	002456	欧菲光	7,800	102,804.00	0.03

8.3.2 期末积极投资按公允价值占基金资产净值比例大小排序的所有股票投资明细

金额单位：人民币元

序号	股票代码	股票名称	数量（股）	公允价值（元）	占基金资产净值比例（%）
1	688567	孚能科技	11,053	486,995.18	0.17
2	300866	安克创新	2,379	371,552.22	0.13

3	688559	海目星	5,924	183,466.28	0.06
4	688617	惠泰医疗	1,238	92,181.48	0.03
5	688013	天臣医疗	3,022	86,670.96	0.03
6	688678	福立旺	4,198	80,811.50	0.03
7	688577	浙海德曼	1,503	63,141.03	0.02
8	300896	爱美客	100	60,336.00	0.02
9	688557	兰剑智能	1,812	59,343.00	0.02
10	300926	博俊科技	3,584	38,563.84	0.01
11	300877	金春股份	590	30,207.54	0.01
12	300900	广联航空	879	29,147.64	0.01
13	300894	火星人	628	23,217.16	0.01
14	300919	中伟股份	360	22,143.60	0.01
15	003026	中晶科技	460	21,693.60	0.01
16	300878	维康药业	405	19,800.68	0.01
17	300891	惠云钛业	1,143	18,745.20	0.01
18	003029	吉大正元	716	18,716.24	0.01
19	003028	振邦智能	432	18,010.08	0.01
20	605179	一鸣食品	939	16,582.74	0.01
21	300898	熊猫乳品	496	16,382.88	0.01
22	300892	品渥食品	272	16,322.72	0.01
23	300861	美畅股份	317	16,198.70	0.01
24	300909	汇创达	386	15,698.62	0.01
25	300887	谱尼测试	210	15,649.20	0.01
26	300890	翔丰华	286	13,971.10	0.00
27	300925	法本信息	353	13,177.49	0.00
28	300860	锋尚文化	102	12,920.34	0.00
29	300895	铜牛信息	283	12,819.90	0.00
30	300882	万胜智能	440	11,347.60	0.00
31	605155	西大门	350	10,668.00	0.00
32	300911	亿田智能	309	10,215.54	0.00
33	300893	松原股份	276	9,682.08	0.00
34	300918	南山智尚	1,063	9,503.22	0.00
35	300881	盛德鑫泰	291	9,402.21	0.00
36	300922	天秦装备	287	9,063.46	0.00
37	300917	特发服务	281	8,975.14	0.00
38	605277	新亚电子	507	8,593.65	0.00
39	003030	祖名股份	480	7,286.40	0.00
40	003031	中瓷电子	387	5,909.49	0.00

8.4 报告期内股票投资组合的重大变动

8.4.1 累计买入金额超出期初基金资产净值 2%或前 20 名的股票明细

金额单位：人民币元

序号	股票代码	股票名称	本期累计买入金额	占期初基金资产净值比例(%)
1	601939	建设银行	3,989,088.90	1.76

2	600085	同仁堂	2,656,739.63	1.17
3	600673	东阳光	2,537,187.20	1.12
4	601933	永辉超市	2,531,232.00	1.12
5	600887	伊利股份	2,484,382.00	1.10
6	002511	中顺洁柔	2,140,543.25	0.94
7	603939	益丰药房	2,089,730.71	0.92
8	600519	贵州茅台	1,966,879.00	0.87
9	603233	大参林	1,853,951.00	0.82
10	600900	长江电力	1,767,639.50	0.78
11	600674	川投能源	1,754,824.00	0.77
12	002179	中航光电	1,747,837.86	0.77
13	603517	绝味食品	1,592,735.80	0.70
14	688981	中芯国际	1,586,419.12	0.70
15	002841	视源股份	1,529,009.00	0.67
16	002602	世纪华通	1,501,581.00	0.66
17	002506	协鑫集成	1,413,335.00	0.62
18	000538	云南白药	1,406,607.00	0.62
19	600009	上海机场	1,405,494.00	0.62
20	603883	老百姓	1,371,799.00	0.60

注：“买入金额”按买卖成交金额（成交单价乘以成交数量）填列，不考虑相关交易费用。

8.4.2 累计卖出金额超出期初基金资产净值 2%或前 20 名的股票明细

金额单位：人民币元

序号	股票代码	股票名称	本期累计卖出金额	占期初基金资产净值比例(%)
1	688981	中芯国际	4,986,939.46	2.20
2	600660	福耀玻璃	3,928,737.00	1.73
3	601888	中国中免	3,486,047.76	1.54
4	601899	紫金矿业	3,435,925.00	1.51
5	002475	立讯精密	3,081,178.00	1.36
6	600926	杭州银行	2,984,795.40	1.32
7	600547	山东黄金	2,628,030.20	1.16
8	600000	浦发银行	2,560,055.00	1.13
9	002506	协鑫集成	2,488,987.00	1.10
10	000651	格力电器	2,488,831.00	1.10
11	600519	贵州茅台	2,213,077.00	0.98
12	000333	美的集团	2,075,310.64	0.91
13	601818	光大银行	1,951,011.00	0.86
14	600886	国投电力	1,804,275.00	0.80
15	600690	海尔智家	1,620,537.00	0.71
16	002142	宁波银行	1,540,553.00	0.68
17	000423	东阿阿胶	1,427,643.65	0.63
18	000568	泸州老窖	1,197,397.00	0.53

19	600196	复星医药	1,195,933.00	0.53
20	600998	九州通	1,193,314.00	0.53

注：“卖出金额”按买卖成交金额（成交单价乘以成交数量）填列，不考虑相关交易费用。

8.4.3 买入股票的成本总额及卖出股票的收入总额

单位：人民币元

买入股票成本（成交）总额	123,427,857.83
卖出股票收入（成交）总额	123,811,187.61

注：“买入股票成本”或“卖出股票收入”均按买卖成交金额（成交单价乘以成交数量）填列，不考虑相关交易费用。

8.5 期末按债券品种分类的债券投资组合

注：本报告期末本基金未持有债券投资。

8.6 期末按公允价值占基金资产净值比例大小排序的前五名债券投资明细

注：本报告期末本基金未持有债券投资。

8.7 期末按公允价值占基金资产净值比例大小排序的所有资产支持证券投资明细

注：本基金本报告期末未持有资产支持证券。

8.8 报告期末按公允价值占基金资产净值比例大小排序的前五名贵金属投资明细

注：本基金本报告期末未持有贵金属投资。

8.9 期末按公允价值占基金资产净值比例大小排序的前五名权证投资明细

注：本基金本报告期末未持有权证。

8.10 报告期末本基金投资的股指期货交易情况说明

8.10.1 报告期末本基金投资的股指期货持仓和损益明细

注：本基金本报告期末未持有股指期货。

8.10.2 本基金投资股指期货的投资政策

本基金本报告期无股指期货投资。

8.11 报告期末本基金投资的国债期货交易情况说明

8.11.1 本期国债期货投资政策

本基金本报告期无国债期货投资。

8.11.2 报告期末本基金投资的国债期货持仓和损益明细

注：本基金本报告期末无国债期货投资。

8.11.3 本期国债期货投资评价

本基金本报告期无国债期货投资。

8.12 投资组合报告附注

8.12.1 基金投资的前十名证券的发行主体本期是否出现被监管部门立案调查，或在报告编制日前一年内受到公开谴责、处罚的情形

北京银保监局于 2020 年 12 月 30 日做出京银保监罚决字（2020）45 号处罚决定，由于北京银行股份有限公司（以下简称“公司”） 1. 对外销售虚假金融产品；2. 出具与事实不符的单位定期存款开户证实书；3. 关键业务环节管理失控；4. 同城清算业务凭证要件信息不真实；5. 印章管理混乱；6. 重要岗位员工轮岗管理失效；7. 岗位制衡与授权管理存在缺陷；8. 员工行为管理失察；9. 案件风险排查不力；10. 内审报告存在重大遗漏；11. 信贷业务管理不审慎。根据相关规定对公司罚款 3940 万元。

中国银保监会福建监管局于 2020 年 8 月 31 日做出闽银保监罚决字（2020）24 号处罚决定，由于兴业银行股份有限公司：同业投资用途不合规、授信管理不尽职、采用不正当手段吸收存款、理财资金间接投资本行信贷资产收益权、非洁净转让信贷资产、违规接受地方财政部门担保。根据相关规定对公司没收违法所得 6,361,807.97 元，并合计处以罚款 15,961,807.97 元。

中国人民银行福州中心支行于 2020 年 9 月 4 日做出福银罚字（2020）35 号处罚决定，由于兴业银行股份有限公司：1. 为无证机构提供转接清算服务，且未落实交易信息真实性、完整性、可追溯性及支付全流程中的一致性的规定；2. 为支付机构超范围（超业务、超地域）经营提供支付服务，且未落实交易信息真实性、完整性、可追溯性及支付全流程中的一致性；3. 违规连通上、下游支付机构，提供转接清算服务，且未落实交易信息真实性、完整性、可追溯性及支付全流程中的一致性；4. 违反银行卡收单外包管理规定；5. 未按规定履行客户身份识别义务。根据相关规定给予警告，没收违法所得 10,875,088.15 元，并处 13,824,431.23 元罚款。

中国银行保险监督管理委员会于 2019 年 12 月 27 日做出银保监罚决字（2019）22 号，由于中国建设银行股份有限公司：用于风险缓释的保证金管理存在漏洞；国别风险管理不完善。根据相关规定对公司罚款合计 80 万元。

中国银行保险监督管理委员会于 2020 年 4 月 20 日做出银保监罚决字（2020）8 号处罚决定，由于中国建设银行股份有限公司（以下简称“公司”） 监管标准化数据（EAST）系统数据质量及数据报送存在以下违法违规行为：（一）资金交易信息漏报严重；（二）信贷资产转让业务漏报；（三）银行承兑汇票业务漏报；（四）贸易融资业务漏报和错报；（五）分户账明细记录应报未报（六）分户账账户数据应报未报；（七）关键且应报字段漏报或填报错误。根据相关规定对公司罚款 230 万元。

中国银行保险监督管理委员会于 2020 年 7 月 13 日做出银保监罚决字（2020）32 号处罚决定，由于中国建设银行股份有限公司（以下简称“公司”）：（一）内控管理不到位，支行原负责人

擅自为同业投资违规提供担保并发生案件；（二）理财资金违规投资房地产，用于缴交或置换土地出让金及提供土地储备融资；（三）逆流程开展业务操作；（四）本行理财产品之间风险隔离不到位；（五）未做到理财业务与自营业务风险隔离；（六）个人理财资金违规投资；（七）违规为理财产品提供隐性担保；（八）同业投资违规接受担保。根据相关规定对公司罚款 3920 万元。

中国人民银行于 2020 年 2 月 10 日做出银罚字〔2020〕1 号处罚决定，由于中国民生银行股份有限公司（以下简称“公司”）：1. 未按规定履行客户身份识别义务；2. 未按规定保存客户身份资料和交易记录；3. 未按规定报送大额交易报告和可疑交易报告；4. 与身份不明的客户进行交易，根据相关规定对公司罚款 2360 万元。

中国银行保险监督管理委员会于 2020 年 7 月 14 日做出银罚字〔2020〕43 号处罚决定，由于中国民生银行股份有限公司（以下简称“公司”）：（一）违反宏观调控政策，违规为房地产企业缴纳土地出让金提供融资；（二）为“四证”不全的房地产项目提供融资；（三）违规为土地储备中心提供融资；（四）违规为地方政府提供融资，接受地方政府担保或承诺；（五）多名股东在已派出董事的情况下，以推荐代替提名方式推举独立董事及监事；（六）多名股东在股权质押超比例的情况下违规在股东大会上行使表决权，派出董事在董事会上的表决权也未受限；（七）股东持股份额发生重大变化未向监管部门报告；（八）多名拟任高管人员及董事未经核准即履职；（九）关联交易不合规；（十）理财产品风险信息披露不合规；（十一）年报信息披露不真实；（十二）贷款资金被挪用，虚增贷款；（十三）以贷转存，虚增存款；（十四）贸易背景审查不尽职；（十五）向关系人发放信用贷款；（十六）违规转让正常类信贷资产；（十七）违规转让不良资产；（十八）同业投资他行非保本理财产品审查不到位，接受对方机构违规担保，少计风险加权资产；（十九）同业投资未穿透底层资产计提资本拨备，少计风险加权资产；（二十）同业存放业务期限超过一年；（二十一）违规开展票据转贴现交易；（二十二）个别理财产品管理费长期未入账；（二十三）理财业务风险隔离不充分；（二十四）违规向非高净值客户销售投向股权类资产的理财产品；（二十五）非标准化资产纳入标准化资产统计，实际非标债权资产比例超监管要求；（二十六）违规出具补充协议及与事实不符的投资说明；（二十七）以代销名义变相向本行授信客户融资，并承担兜底风险；（二十八）向不符合条件的借款人办理收益权转让再融资业务；（二十九）代理福费廷业务违规承担风险，会计处理不规范；（三十）迟报瞒报多起案件（风险）信息。根据相关规定对公司没收违法所得 296.47 万元，罚款 10486.47 万元，罚没合计 10782.94 万元。

对上述股票的投资决策程序的说明：本基金为指数基金，为有效跟踪标的指数，控制跟踪偏离和跟踪误差，对该证券的投资属于按照指数成份股的权重进行配置，符合指数基金的管理规定，该证券的投资已执行内部严格的投资决策流程，符合法律法规和公司制度的规定。

报告期内，本基金投资的前十名证券的其余证券的发行主体没有被监管部门立案调查或在本报告编制日前一年内受到公开谴责、处罚的情况。

8.12.2 基金投资的前十名股票是否超出基金合同规定的备选股票库

基金投资的前十名股票中，没有投资超出基金合同规定备选股票库之外的股票。

8.12.3 期末其他各项资产构成

单位：人民币元

序号	名称	金额
1	存出保证金	41,273.76
2	应收证券清算款	-
3	应收股利	-
4	应收利息	750.59
5	应收申购款	-
6	其他应收款	-
7	待摊费用	-
8	其他	1,033,829.08
9	合计	1,075,853.43

8.12.4 期末持有的处于转股期的可转换债券明细

注：本基金本报告期末未持有可转换债券。

8.12.5 期末前十名股票中存在流通受限情况的说明

8.12.5.1 期末指数投资前十名股票中存在流通受限情况的说明

注：本基金本报告期末指数投资前十名股票不存在流通受限的情况。

8.12.5.2 期末积极投资前五名股票中存在流通受限情况的说明

金额单位：人民币元

序号	股票代码	股票名称	流通受限部分的公允价值	占基金资产净值比例 (%)	流通受限情况说明
1	688567	孚能科技	486,995.18	0.17	新股锁定
2	300866	安克创新	371,552.22	0.13	新股锁定
3	688559	海目星	183,466.28	0.06	新股锁定
4	688617	惠泰医疗	92,181.48	0.03	新股未上市
5	688013	天臣医疗	86,670.96	0.03	新股锁定

8.12.6 投资组合报告附注的其他文字描述部分

由于四舍五入原因，分项之和与合计可能有尾差。

§ 9 基金份额持有人信息

9.1 期末基金份额持有人户数及持有人结构

9.1.1 期末基金份额持有人户数及持有人结构

份额单位：份

持有人户数 (户)	户均持有的基 金份额	持有人结构			
		机构投资者		个人投资者	
		持有份额	占总份额比例 (%)	持有份额	占总份额比例 (%)
144	1,400,569.44	200,882,499.00	99.60	799,500.00	0.40

9.2 期末上市基金前十名持有人

序号	持有人名称	持有份额(份)	占上市总份额比例(%)
1	中国平安人寿保险股 份有限公司-分红-个 险分红	200,052,999.00	99.19
2	福建天之成投资管理 有限公司-天之成9号 私募证券投资基金	828,100.00	0.41
3	李亨堃	448,400.00	0.22
4	杨建	86,100.00	0.04
5	江佳永	20,000.00	0.01
6	徐科锐	20,000.00	0.01
7	洪峰泉	19,600.00	0.01
8	张尧夏	16,000.00	0.01
9	王永彪	13,800.00	0.01
10	刘丽芬	12,500.00	0.01

9.3 期末基金管理人的从业人员持有本基金的情况

注：无。

9.4 期末基金管理人的从业人员持有本开放式基金份额总量区间情况

项目	持有基金份额总量的数量区间(万份)
本公司高级管理人员、基金投资和研 究部门负责人持有本开放式基金	0
本基金基金经理持有本开放式基金	0

9.5 期末兼任私募资产管理计划投资经理的基金经理本人及其直系亲属持有本人管 理的产品情况

注：本基金基金经理无兼任私募资产管理计划投资经理的情况。

§ 10 开放式基金份额变动

单位：份

基金合同生效日（2018 年 6 月 7 日）基金份额总额	201,681,999.00
本报告期期初基金份额总额	204,681,999.00
本报告期基金总申购份额	24,000,000.00
减：本报告期基金总赎回份额	27,000,000.00
本报告期基金拆分变动份额（份额减少以“-”填列）	-
本报告期期末基金份额总额	201,681,999.00

§ 11 重大事件揭示

11.1 基金份额持有人大会决议

报告期内无基金份额持有人大会决议。

11.2 基金管理人、基金托管人的专门基金托管部门的重大人事变动

- 1、副总经理汪涛因个人原因提出辞任，经公司第三届董事会第十九次会议审议通过，离任日期为 2020 年 2 月 28 日。
- 2、2020 年 5 月公司董事会换届，经公司 2020 年第三次股东会审议通过，陈宁、马琳接替姚波、陈敬达成为公司新任董事，任职日期为 2020 年 5 月 27 日。
- 3、本报告期内，本基金托管人的专门托管部门无重大人事变动。

11.3 涉及基金管理人、基金财产、基金托管业务的诉讼

报告期内，本基金无涉及基金管理人、基金财产、基金托管业务的诉讼事项。

11.4 基金投资策略的改变

本报告期内本基金投资策略未改变。

11.5 为基金进行审计的会计师事务所情况

报告期内基金未更换会计师事务所，普华永道中天会计师事务所（特殊普通合伙）已为本基金提供审计服务 3 年。报告期内应支付给该事务所的报酬为 54,000.00 元。

11.6 管理人、托管人及其高级管理人员受稽查或处罚等情况

1、本报告期内，公司收到监管机构对我司采取责令改正措施的决定，对相关责任人采取监管谈话措施。公司高度重视，及时向监管机构提交整改报告并完成整改。

2、本报告期内，本基金托管人的托管业务部门及其相关高级管理人员无受稽查或处罚等

情况。

11.7 基金租用证券公司交易单元的有关情况

11.7.1 基金租用证券公司交易单元进行股票投资及佣金支付情况

金额单位：人民币元

券商名称	交易单元数量	股票交易		应支付该券商的佣金		备注
		成交金额	占当期股票成交总额的比例	佣金	占当期佣金总量的比例	
方正证券	2	70,495,575.28	30.23%	50,145.24	30.23%	-
兴业证券	1	45,795,757.33	19.64%	32,574.60	19.64%	-
国泰君安证券	1	38,146,298.57	16.36%	27,132.71	16.36%	-
中信证券	3	30,221,879.49	12.96%	21,496.67	12.96%	-
光大证券	2	25,053,473.73	10.74%	17,819.28	10.74%	-
天风证券	2	20,265,877.25	8.69%	14,415.34	8.69%	-
东北证券	7	3,224,640.21	1.38%	2,293.51	1.38%	退租 4 个
平安证券	4	20,254.52	0.01%	14.40	0.01%	-
安信证券	3	-	-	-	-	退租 2 个
渤海证券	1	-	-	-	-	-
财通证券	2	-	-	-	-	-
长江证券	1	-	-	-	-	-
川财证券	1	-	-	-	-	-
大通证券	2	-	-	-	-	-
东方证券	1	-	-	-	-	-
东吴证券	2	-	-	-	-	-
东兴证券	2	-	-	-	-	-
广发证券	1	-	-	-	-	-
国联证券	2	-	-	-	-	退租

国盛证券	1	-	-	-	-	-
国信证券	2	-	-	-	-	-
海通证券	2	-	-	-	-	-
恒泰证券	2	-	-	-	-	-
华宝证券	2	-	-	-	-	-
华创证券	2	-	-	-	-	-
华福证券	2	-	-	-	-	-
华林证券	2	-	-	-	-	-
华泰证券	2	-	-	-	-	-
开源证券	2	-	-	-	-	-
粤开证券	2	-	-	-	-	-
民生证券	1	-	-	-	-	-
上海证券	2	-	-	-	-	退租
申港证券	1	-	-	-	-	退租
申万宏源证 券	2	-	-	-	-	-
世纪证券	2	-	-	-	-	-
太平洋证券	2	-	-	-	-	-
万联证券	4	-	-	-	-	退租 3 个
西南证券	1	-	-	-	-	-
银河证券	2	-	-	-	-	-
英大证券	1	-	-	-	-	-
中国国际金 融股份有限 公司	1	-	-	-	-	-
中泰证券	1	-	-	-	-	-
中信建投证 券	2	-	-	-	-	-

中信华南证 券	2	-	-	-	-	退租
中银国际证 券	1	-	-	-	-	-
东方财富证 券	2	-	-	-	-	新增

注：1、基金交易单元的选择标准如下：

- (1) 研究实力
- (2) 业务服务水平
- (3) 综合类研究服务对投资业绩贡献度
- (4) 专题类服务

2、本基金管理人负责根据上述选择标准，考察后与确定选用交易单元的券商签订交易单元租用协议。

11.7.2 基金租用证券公司交易单元进行其他证券投资的情况

金额单位：人民币元

券商名称	债券交易		债券回购交易		权证交易	
	成交金额	占当期债券 成交总额的 比例	成交金额	占当期债券 回购 成交总额的 比例	成交金额	占当期权 证 成交总额的 比例
方正证券	-	-	-	-	-	-
兴业证券	-	-	-	-	-	-
国泰君安 证券	-	-	-	-	-	-
中信证券	-	-	3,000,000.00	100.00%	-	-
光大证券	-	-	-	-	-	-
天风证券	-	-	-	-	-	-
东北证券	-	-	-	-	-	-
平安证券	-	-	-	-	-	-
安信证券	-	-	-	-	-	-
渤海证券	-	-	-	-	-	-
财通证券	-	-	-	-	-	-
长江证券	-	-	-	-	-	-
川财证券	-	-	-	-	-	-

大通证券	-	-	-	-	-	-
东方证券	-	-	-	-	-	-
东吴证券	-	-	-	-	-	-
东兴证券	-	-	-	-	-	-
广发证券	-	-	-	-	-	-
国联证券	-	-	-	-	-	-
国盛证券	-	-	-	-	-	-
国信证券	-	-	-	-	-	-
海通证券	-	-	-	-	-	-
恒泰证券	-	-	-	-	-	-
华宝证券	-	-	-	-	-	-
华创证券	-	-	-	-	-	-
华福证券	-	-	-	-	-	-
华林证券	-	-	-	-	-	-
华泰证券	-	-	-	-	-	-
开源证券	-	-	-	-	-	-
粤开证券	-	-	-	-	-	-
民生证券	-	-	-	-	-	-
上海证券	-	-	-	-	-	-
申港证券	-	-	-	-	-	-
申万宏源 证券	-	-	-	-	-	-
世纪证券	-	-	-	-	-	-
太平洋证 券	-	-	-	-	-	-
万联证券	-	-	-	-	-	-
西南证券	-	-	-	-	-	-
银河证券	-	-	-	-	-	-
英大证券	-	-	-	-	-	-
中国国际 金融股份 有限公司	-	-	-	-	-	-
中泰证券	-	-	-	-	-	-
中信建投 证券	-	-	-	-	-	-
中信华南 证券	-	-	-	-	-	-
中银国际 证券	-	-	-	-	-	-

东方财富 证券	-	-	-	-	-	-
------------	---	---	---	---	---	---

11.8 其他重大事件

序号	公告事项	法定披露方式	法定披露日期
1	平安 MSCI 中国 A 股低波动交易型开放式指数证券投资基金基金合同	中国证监会规定报刊及网站	2020 年 01 月 17 日
2	平安 MSCI 中国 A 股低波动交易型开放式指数证券投资基金 2019 年第 4 季度报告	中国证监会规定报刊及网站	2020 年 01 月 17 日
3	平安 MSCI 中国 A 股低波动交易型开放式指数证券投资基金托管协议	中国证监会规定报刊及网站	2020 年 01 月 17 日
4	关于平安 MSCI 中国 A 股低波动交易型开放式指数证券投资基金基金合同、托管协议调整申购赎回相关条款的公告	中国证监会规定报刊及网站	2020 年 01 月 17 日
5	平安 MSCI 中国 A 股低波动交易型开放式指数证券投资基金招募说明书更新（摘要）	中国证监会规定报刊及网站	2020 年 01 月 17 日
6	平安 MSCI 中国 A 股低波动交易型开放式指数证券投资基金招募说明书（更新）	中国证监会规定报刊及网站	2020 年 01 月 17 日
7	平安基金管理有限公司高级管理人员变更公告	中国证监会规定报刊及网站	2020 年 02 月 29 日
8	平安基金管理有限公司关于旗下上海证券交易所上市基金增加扩位证券简称的公告	中国证监会规定报刊及网站	2020 年 03 月 14 日
9	平安基金管理有限公司关于延期披露旗下基金 2019 年年度报告的公告	中国证监会规定报刊及网站	2020 年 03 月 27 日
10	平安基金管理有限公司关于旗下基金新增兴业证券为申购赎回代办机构的公告	中国证监会规定报刊及网站	2020 年 03 月 30 日
11	平安 MSCI 中国 A 股低波动交易型开放式指数证券投资基金 2020 年第 1 季度报告	中国证监会规定报刊及网站	2020 年 04 月 21 日
12	平安 MSCI 中国 A 股低波动交易型开放式指数证券投资基金 2019 年年度报告	中国证监会规定报刊及网站	2020 年 04 月 29 日
13	平安基金管理有限公司关于提醒投资者完善身份信息资料以免影响业务办理的公告	中国证监会规定报刊及网站	2020 年 05 月 28 日
14	平安基金管理有限公司关于旗下基金新增中信证券华南股份有限公司为申购赎回代办机构的公告	中国证监会规定报刊及网站	2020 年 07 月 03 日
15	平安 MSCI 中国 A 股低波动交易型开放	中国证监会规定报刊及	2020 年 07 月 11 日

	式指数证券投资基金招募说明书摘要更新	网站	
16	平安 MSCI 中国 A 股低波动交易型开放式指数证券投资基金招募说明书更新	中国证监会规定报刊及网站	2020 年 07 月 11 日
17	平安 MSCI 中国 A 股低波动交易型开放式指数证券投资基金 2020 年第 2 季度报告	中国证监会规定报刊及网站	2020 年 07 月 21 日
18	平安 MSCI 中国 A 股低波动交易型开放式指数证券投资基金基金产品资料概要（更新）	中国证监会规定报刊及网站	2020 年 08 月 26 日
19	平安 MSCI 中国 A 股低波动交易型开放式指数证券投资基金 2020 年中期报告	中国证监会规定报刊及网站	2020 年 08 月 29 日
20	平安基金管理有限公司关于提醒投资者警惕冒用本公司名称虚假宣传的提示公告	中国证监会规定报刊及网站	2020 年 10 月 24 日
21	平安 MSCI 中国 A 股低波动交易型开放式指数证券投资基金 2020 年第 3 季度报告	中国证监会规定报刊及网站	2020 年 10 月 28 日
22	平安基金管理有限公司关于旗下部分 ETF 基金新增国信证券股份有限公司为申购赎回代办机构的公告	中国证监会规定报刊及网站	2020 年 12 月 23 日

§ 12 影响投资者决策的其他重要信息

12.1 报告期内单一投资者持有基金份额比例达到或超过 20%的情况

投资者类别	报告期内持有基金份额变化情况					报告期末持有基金情况	
	序号	持有基金份额比例达到或者超过 20%的时间区间	期初份额	申购份额	赎回份额	持有份额	份额占比 (%)
机构	1	2020/01/01--2020/12/31	200,052,999.00	-	-	200,052,999.00	99.19
个人	-	-	-	-	-	-	-
产品特有风险							
<p>本基金在报告期内存在单一投资者持有基金份额比例达到或者超过基金总份额 20%的情形,在市场流动性不足的情况下,如遇投资者巨额赎回或集中赎回,基金管理人可能无法以合理的价格及时变现基金资产。在特定情况下,若持有基金份额占比较高的投资者大量赎回本基金,可能导致在其赎回后本基金出现连续六十个工作日基金资产净值低于 5,000 万元,基金面临转换运作方式、与其他基金合并或者终止基金合同等情形。持有基金份额占比较高的投资者在召开持</p>							

有人大会并对审议事项进行投票表决时可能拥有较大话语权。

12.2 影响投资者决策的其他重要信息

无。

§ 13 备查文件目录

13.1 备查文件目录

- (1) 中国证监会准予平安 MSCI 中国 A 股低波动交易型开放式指数证券投资基金募集注册的文件
- (2) 平安 MSCI 中国 A 股低波动交易型开放式指数证券投资基金基金合同
- (3) 平安 MSCI 中国 A 股低波动交易型开放式指数证券投资基金托管协议
- (4) 法律意见书
- (5) 基金管理人业务资格批件、营业执照和公司章程

13.2 存放地点

深圳市福田区福田街道益田路 5033 号平安金融中心 34 层

13.3 查阅方式

- (1) 投资者可在营业时间免费查阅，也可按工本费购买复印件
- (2) 投资者对本报告书如有疑问，可咨询本基金管理人平安基金管理有限公司，客户服务电话：4008004800（免长途话费）

平安基金管理有限公司

2021 年 3 月 31 日