

宝盈医疗健康沪港深股票型证券投资基金 2020 年年度报告

2020 年 12 月 31 日

基金管理人：宝盈基金管理有限公司

基金托管人：中国建设银行股份有限公司

送出日期：2021 年 3 月 31 日

§ 1 重要提示及目录

1.1 重要提示

基金管理人的董事会、董事保证本报告所载资料不存在虚假记载、误导性陈述或重大遗漏，并对其内容的真实性、准确性和完整性承担个别及连带的法律责任。本年度报告已经三分之二以上独立董事签字同意，并由董事长签发。

基金托管人中国建设银行股份有限公司根据本基金合同规定，于 2021 年 3 月 30 日复核了本报告中的财务指标、净值表现、利润分配情况、财务会计报告、投资组合报告等内容，保证复核内容不存在虚假记载、误导性陈述或者重大遗漏。

基金管理人承诺以诚实信用、勤勉尽责的原则管理和运用基金资产，但不保证基金一定盈利。

基金的过往业绩并不代表其未来表现。投资有风险，投资者在作出投资决策前应仔细阅读本基金的招募说明书及其更新。

普华永道中天会计师事务所(特殊普通合伙)为本基金财务会计报告出具了标准无保留意见的审计报告，基金管理人在本报告中对相关事项亦有详细说明，请投资者注意阅读。

本报告期自 2020 年 1 月 1 日起至 12 月 31 日止。

1.2 目录

§1 重要提示及目录	2
1.1 重要提示.....	2
1.2 目录.....	3
§2 基金简介	5
2.1 基金基本情况.....	5
2.2 基金产品说明.....	5
2.3 基金管理人和基金托管人.....	7
2.4 信息披露方式.....	7
2.5 其他相关资料.....	7
§3 主要财务指标、基金净值表现及利润分配情况	8
3.1 主要会计数据和财务指标.....	8
3.2 基金净值表现.....	8
3.3 过去三年基金的利润分配情况.....	9
§4 管理人报告	10
4.1 基金管理人及基金经理情况.....	10
4.2 管理人对报告期内本基金运作合规守信情况的说明.....	11
4.3 管理人对报告期内公平交易情况的专项说明.....	11
4.4 管理人对报告期内基金的投资策略和业绩表现的说明.....	12
4.5 管理人对宏观经济、证券市场及行业走势的简要展望.....	13
4.6 管理人内部有关本基金的监察稽核工作情况.....	13
4.7 管理人对报告期内基金估值程序等事项的说明.....	13
4.8 管理人对报告期内基金利润分配情况的说明.....	14
4.9 报告期内管理人对本基金持有人数或基金资产净值预警情形的说明.....	14
§5 托管人报告	15
5.1 报告期内本基金托管人合规守信情况声明.....	15
5.2 托管人对报告期内本基金投资运作合规守信、净值计算、利润分配等情况的说明.....	15
5.3 托管人对本年度报告中财务信息等内容的真实、准确和完整发表意见.....	15
§6 审计报告	16
6.1 审计报告基本信息.....	16
6.2 审计报告的基本内容.....	16
§7 年度财务报表	18
7.1 资产负债表.....	18
7.2 利润表.....	19
7.3 所有者权益（基金净值）变动表.....	20
7.4 报表附注.....	21
§8 投资组合报告	47
8.1 期末基金资产组合情况.....	47
8.2 期末按行业分类的股票投资组合.....	47
8.3 期末按公允价值占基金资产净值比例大小排序的所有股票投资明细.....	48
8.4 报告期内股票投资组合的重大变动.....	50
8.5 期末按债券品种分类的债券投资组合.....	55
8.6 期末按公允价值占基金资产净值比例大小排序的前五名债券投资明细.....	55
8.7 期末按公允价值占基金资产净值比例大小排序的所有资产支持证券投资明细.....	55

8.8 报告期末按公允价值占基金资产净值比例大小排序的前五名贵金属投资明细	55
8.9 期末按公允价值占基金资产净值比例大小排序的前五名权证投资明细	55
8.10 报告期末本基金投资的股指期货交易情况说明	55
8.11 报告期末本基金投资的国债期货交易情况说明	55
8.12 投资组合报告附注	56
§9 基金份额持有人信息	57
9.1 期末基金份额持有人户数及持有人结构	57
9.2 期末基金管理人的从业人员持有本基金的情况	57
9.3 期末基金管理人的从业人员持有本开放式基金份额总量区间的情况	57
§10 开放式基金份额变动	58
§11 重大事件揭示	59
11.1 基金份额持有人大会决议	59
11.2 基金管理人、基金托管人的专门基金托管部门的重大人事变动	59
11.3 涉及基金管理人、基金财产、基金托管业务的诉讼	59
11.4 基金投资策略的改变	59
11.5 为基金进行审计的会计师事务所情况	59
11.6 管理人、托管人及其高级管理人员受稽查或处罚等情况	59
11.7 基金租用证券公司交易单元的有关情况	59
11.8 其他重大事件	62
§12 影响投资者决策的其他重要信息	67
12.1 报告期内单一投资者持有基金份额比例达到或超过 20% 的情况	67
12.2 影响投资者决策的其他重要信息	67
§13 备查文件目录	68
13.1 备查文件目录	68
13.2 存放地点	68
13.3 查阅方式	68

§ 2 基金简介

2.1 基金基本情况

基金名称	宝盈医疗健康沪港深股票型证券投资基金
基金简称	宝盈医疗健康沪港深股票
基金主代码	001915
交易代码	001915
基金运作方式	契约型开放式
基金合同生效日	2015 年 12 月 2 日
基金管理人	宝盈基金管理有限公司
基金托管人	中国建设银行股份有限公司
报告期末基金份额总额	460,011,382.19 份
基金合同存续期	不定期

2.2 基金产品说明

投资目标	本基金将深入挖掘医疗健康产业发展过程中带来的投资机会，在严格控制风险的前提下，分享上市公司发展带来的投资收益，谋求基金资产的长期、稳定增值。
投资策略	<p>本基金的投资策略具体由大类资产配置策略、股票投资策略、固定收益类资产投资策略、金融衍生品投资策略和参与融资业务投资策略五部分组成。</p> <p>（一）大类资产配置策略</p> <p>本基金将在基金合同约定的投资范围内，结合对宏观经济形势与资本市场环境的深入剖析，自上而下地实施积极的大类资产配置策略，并在本合同约定的投资比例范围内制定并适时调整国内 A 股和香港（港股通标的股票）两地股票配置比例。</p> <p>（二）股票投资策略</p> <p>本基金所指的医疗健康产业包括医疗服务产业、保健养生服务产业和健康管理产业三个方面。在行业配置方面，本基金着重分析医疗健康产业涵盖的各行业技术成熟度、行业所处生命周期、行业内外竞争空间、行业盈利前景、行业成长空间及行业估值水平等多层面的因素，在此基础上判断行业的可持续发展能力，从而确定本基金的行业配置。本基金在行业配置的基础上，通过定性分析与定量分析相结合的方法，精选出医疗健康产业相关的优质上市公司进行投资。</p> <p>本基金将对港股通标的进行系统性分析，在采用子行业配置策略和个股精选策略的基础上，结合香港股票市场情况，重点投资于港股通标的范围内受惠于我国宏观经济环境改善或医疗健康产业快速发展，且处于合理价位的具备核心竞争力的股票。</p> <p>本基金将结合宏观经济状况和发行人所处行业的景气度，关注发行人基本面情况、公司竞争优势、公司治</p>

	<p>理结构、有关信息披露情况、市场估值等因素，通过定性分析和定量分析相结合的办法，选择投资价值高的存托凭证进行投资，谨慎决定存托凭证的标的选择和配置比例。</p> <p>（三）固定收益类资产投资策略</p> <p>在进行固定收益类资产投资时，本基金将会考量利率预期策略、信用债券投资策略、套利交易策略、可转换债券投资策略、资产支持证券投资和中小企业私募债券投资策略，选择合适时机投资于低估的债券品种，通过积极主动管理，获得超额收益。</p> <p>（四）金融衍生品投资策略</p> <p>本基金的金融衍生品投资策略包括权证投资策略和股指期货投资策略。</p> <p>（五）参与融资业务的投资策略</p> <p>本基金参与融资业务时将根据风险管理的原则，主要选择流动性好、交易活跃的个股。本基金力争利用融资业务的杠杆作用，降低股票仓位频繁调整的交易成本和跟踪误差，从而更好的实现本基金的投资目标。</p>
业绩比较基准	申银万国医药生物行业指数收益率×70% + 恒生综合指数收益率×20% + 中证综合债券指数收益率×10%
风险收益特征	<p>本基金为股票型基金，高于混合型基金、债券型基金及货币市场基金，属于高收益/风险特征的基金。</p> <p>本基金可投资于港股通标的股票，除了需要承担境内证券市场投资风险之外，还面临港股通机制下因投资环境、投资者结构、投资标的构成、市场制度以及交易规则等差异所带来的特有风险，包括但不限于市场联动的风险、股价波动的风险（港股市场实行 T+0 回转交易，且对个股不设涨跌幅限制，港股股价可能表现出比 A 股更为剧烈的股价波动）、汇率风险（汇率波动可能对基金的投资收益造成损失）、港股通额度限制的风险、港股通可投资标的的范围调整带来的风险、港股通交易日设定的风险（在内地市场开市香港休市的情形下，港股通不能正常交易，港股不能及时卖出，可能带来一定的流动性风险）、交收制度带来的基金流动性风险、港股通下对公司行为的处理规则带来的风险、香港联合交易所停牌、退市等制度性差异带来的风险、港股通规则变动带来的风险等。本基金可根据投资策略需要或不同配置地市场环境的变化，选择将部分基金资产投资于港股或选择不将基金资产投资于港股，基金资产并非必然投资港股。</p>

注：本公司于 2020 年 11 月 25 日发布了《宝盈基金管理有限公司关于旗下部分基金修改基金合同、托管协议有关条款的公告》，就本基金参与存托凭证投资事宜修订了基金合同、托管协议等法律文件，本基金修订后的基金合同和托管协议自 2020 年 11 月 25 日起正式生效。

2.3 基金管理人和基金托管人

项目		基金管理人	基金托管人
名称		宝盈基金管理有限公司	中国建设银行股份有限公司
信息披露负责人	姓名	张磊	李申
	联系电话	0755-83276688	021-60637102
	电子邮箱	zhangl@byfunds.com	lishen.zh@ccb.com
客户服务电话		400-8888-300	021-60637111
传真		0755-83515599	021-60635778
注册地址		深圳市深南路 6008 号特区报业大厦 1501	北京市西城区金融大街 25 号
办公地址		广东省深圳市福田区福华一路 115 号投行大厦 10 层	北京市西城区闹市口大街 1 号院 1 号楼
邮政编码		518034	100033
法定代表人		马永红	田国立

2.4 信息披露方式

本基金选定的信息披露报纸名称	中国证券报
登载基金年度报告正文的管理人互联网网址	www.byfunds.com
基金年度报告备置地点	基金管理人、基金托管人处

2.5 其他相关资料

项目	名称	办公地址
会计师事务所	普华永道中天会计师事务所（特殊普通合伙）	上海市湖滨路 202 号普华永道中心 11 楼
注册登记机构	宝盈基金管理有限公司	广东省深圳市福田区福华一路 115 号投行大厦 10 层

§ 3 主要财务指标、基金净值表现及利润分配情况

3.1 主要会计数据和财务指标

金额单位：人民币元

3.1.1 期间数据和指标	2020 年	2019 年	2018 年
本期已实现收益	290,973,849.63	57,460,453.24	-10,693,239.86
本期利润	328,651,707.81	85,976,023.43	-64,621,748.50
加权平均基金份额本期利润	0.7456	0.4826	-0.2966
本期加权平均净值利润率	38.15%	51.07%	-32.27%
本期基金份额净值增长率	79.71%	72.81%	-33.56%
3.1.2 期末数据和指标	2020 年末	2019 年末	2018 年末
期末可供分配利润	293,682,443.08	9,972,156.10	-64,226,353.02
期末可供分配基金份额利润	0.6384	0.0646	-0.3267
期末基金资产净值	961,436,458.40	179,400,875.78	132,380,472.07
期末基金份额净值	2.090	1.163	0.673
3.1.3 累计期末指标	2020 年末	2019 年末	2018 年末
基金份额累计净值增长率	109.00%	16.30%	-32.70%

注：1、本期已实现收益指基金本期利息收入、投资收益、其他收入（不含公允价值变动收益）扣除相关费用后的余额。

2、本期利润为本期已实现收益加上本期公允价值变动收益。

3、期末可供分配利润采用期末资产负债表中未分配利润与未分配利润中已实现部分的孰低数。

4、所述基金业绩指标不包括持有人认购或交易基金的各项费用，计入费用后实际收益水平要低于所列数字。

3.2 基金净值表现

3.2.1 基金份额净值增长率及其与同期业绩比较基准收益率的比较

阶段	份额净值增长率①	份额净值增长率标准差②	业绩比较基准收益率③	业绩比较基准收益率标准差④	①—③	②—④
过去三个月	2.25%	1.61%	6.65%	1.11%	-4.40%	0.50%
过去六个月	2.20%	1.81%	9.86%	1.36%	-7.66%	0.45%
过去一年	79.71%	1.82%	38.07%	1.37%	41.64%	0.45%
过去三年	106.32%	1.78%	38.10%	1.29%	68.22%	0.49%
过去五年	106.73%	1.67%	37.79%	1.20%	68.94%	0.47%
自基金合同生效起至今	109.00%	1.66%	42.82%	1.19%	66.18%	0.47%

3.2.2 自基金合同生效以来基金份额累计净值增长率变动及其与同期业绩比较基准收益率变动的比较

基金份额累计净值增长率与同期业绩比较基准收益率的历史走势对比图

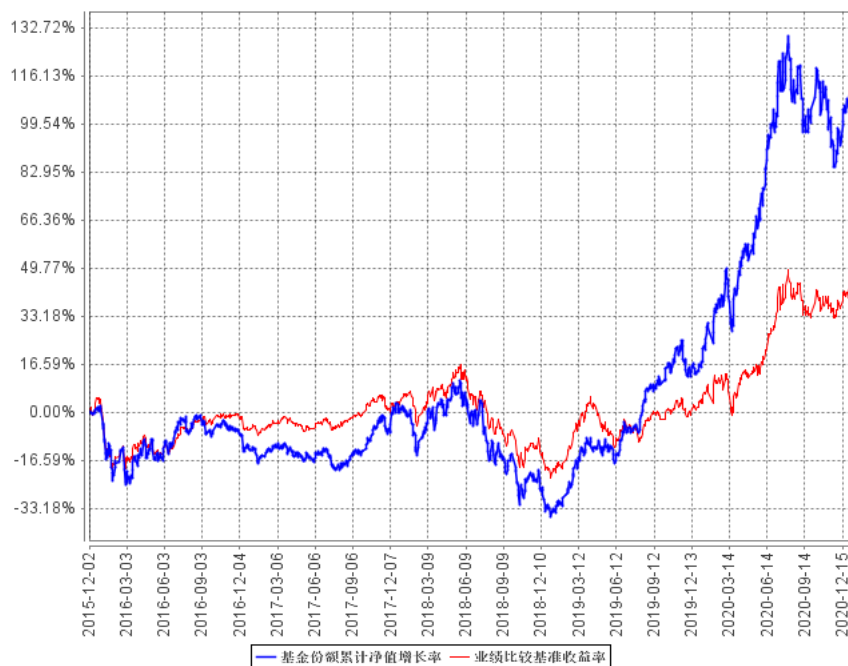

3.2.3 过去五年基金每年净值增长率及其与同期业绩比较基准收益率的比较

过去五年基金每年净值增长率及其与同期业绩比较基准收益率的对比图

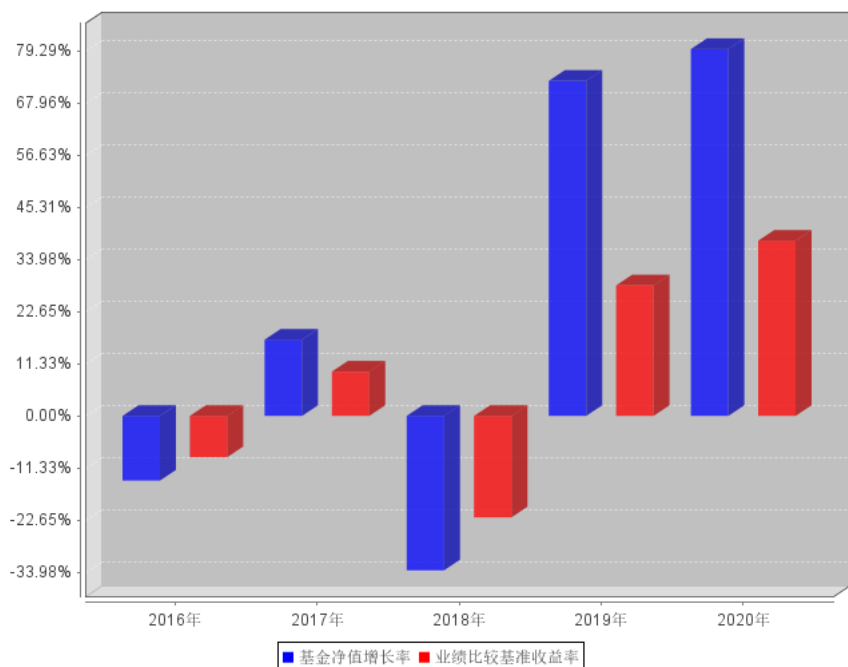

3.3 过去三年基金的利润分配情况

本基金过去三年未进行利润分配。

§ 4 管理人报告

4.1 基金管理人及基金经理情况

4.1.1 基金管理人及其管理基金的经验

基金管理人：宝盈基金管理有限公司是 2001 年按照证监会“新的治理结构、新的内控体系”标准设立的首批基金管理公司之一，2001 年 5 月 18 日成立，注册资本为人民币 1 亿元，注册地在深圳。公司目前管理宝盈鸿利收益混合、宝盈泛沿海混合、宝盈策略增长混合、宝盈增强收益债券、宝盈资源优选混合、宝盈核心优势混合、宝盈货币、宝盈中证 100 指数增强、宝盈新价值混合、宝盈祥瑞混合、宝盈科技 30 混合、宝盈睿丰创新混合、宝盈先进制造混合、宝盈新兴产业混合、宝盈祥瑞混合、宝盈科技 30 混合、宝盈睿丰创新混合、宝盈先进制造混合、宝盈新兴产业混合、宝盈转型动力混合、宝盈祥泰混合、宝盈优势产业混合、宝盈新锐混合、宝盈医疗健康沪港深股票、宝盈国家安全沪港深股票、宝盈互联网沪港深混合、宝盈消费主题混合（由原基金鸿阳转型而来）、宝盈盈泰纯债债券、宝盈人工智能股票、宝盈安泰短债债券、宝盈祥颐定期开放混合、宝盈聚享定期开放债券、宝盈品牌消费股票、宝盈盈润纯债债券、宝盈融源可转债债券、宝盈聚丰两年定开债券、宝盈研究精选混合、宝盈祥利稳健配置混合、宝盈盈顺纯债债券、宝盈祥泽混合、宝盈鸿盛债券、宝盈龙头优选股票、宝盈祥明一年定开混合、宝盈盈辉纯债、宝盈盈旭纯债债券、宝盈现代服务业混合、宝盈创新驱动股票、宝盈聚福 39 个月定开债、宝盈发展新动能股票、宝盈祥裕增强回报混合、宝盈盈沛纯债债券四十六只基金，公司恪守价值投资的投资理念，并逐渐形成了稳健、规范的投资风格。公司拥有一支经验丰富的投资管理团队，在研究方面，公司汇聚着一批从事宏观经济、行业、上市公司、债券和金融工程研究的专业人才，为公司的投资决策提供科学的研究支持；在投资方面，公司的基金经理具有丰富的证券市场投资经验，以自己的专业知识致力于获得良好业绩，努力为投资者创造丰厚的回报。

4.1.2 基金经理（或基金经理小组）及基金经理助理简介

姓名	职务	任本基金的基金经理（助理）期限		证券从业年限	说明
		任职日期	离任日期		
郝淼	本基金、宝盈新兴产业灵活配置混合型证券投资基金的基金经理	2019 年 1 月 17 日	-	9 年	郝淼先生，中国科学院生物化学与分子生物学博士。2010 年 7 月至 2011 年 2 月就职于中国科学院，任助理研究员，从事生物医学领域科研工作；2011 年 3 月至 2013 年 6 月就职于平安证券有限责任公司综合研究所任医药行业研究员；2013 年 6 月加入宝盈基金管理有限

					公司，曾任研究员、基金经理助理、专户投资部投资经理。中国国籍，证券投资基金从业人员资格。
曹潜	本基金、宝盈国家安全战略沪港深股票型证券投资基金基金经理	2018年10月25日	2020年11月27日	5年	曹潜先生，北京大学管理学硕士、香港大学金融学硕士。2013年7月至2014年9月任职于五矿资本控股有限公司；2014年10月至2018年1月在五矿资本（香港）有限公司证券投资部担任股票研究员。2018年2月加入宝盈基金管理有限公司权益投资部。中国国籍，证券投资基金从业人员资格。
姚艺	本基金基金经理助理	2019年1月18日	-	9年	姚艺先生，管理学硕士。曾在华泰证券任医药行业研究员；2017年6月加入宝盈基金管理有限公司任高级研究员。中国国籍，证券投资基金从业人员资格。

注：1、本基金基金经理均为非首任基金经理，其“任职日期”指根据公司决定确定的聘任日期，“离任日期”指根据公司决定确定的解聘日期；

2、证券从业的含义遵从行业协会《证券业从业人员资格管理办法》的相关规定，证券从业年限的计算截至2020年12月31日。

4.1.3 期末兼任私募资产管理计划投资经理的基金经理同时管理的产品情况

报告期内本基金基金经理未兼任私募资产管理计划投资经理。

4.2 管理人对报告期内本基金运作遵规守信情况的说明

本报告期内，本基金管理人严格遵守《中华人民共和国证券投资基金法》等有关法律法规及基金合同等有关基金法律文件的规定，以取信于市场、取信于社会投资公众为宗旨，本着诚实信用、勤勉尽责的原则管理和运用基金资产，在控制风险的前提下，为基金持有人谋求最大利益。在本报告期内，基金运作合法合规，严格遵守法律法规关于公平交易的相关规定，在投资管理活动中公平对待不同投资组合，无损害基金持有人利益的行为。

4.3 管理人对报告期内公平交易情况的专项说明

4.3.1 公平交易制度和控制方法

我公司根据《证券投资基金管理公司公平交易制度指导意见》和《宝盈基金管理有限公司公

平交易制度》对本基金的日常交易行为进行监控。

公司对不同投资组合，尤其是同一位投资组合经理管理的不同投资合同日同向交易和反向交易的交易时机和交易价差进行监控，同时对不同投资组合临近交易日的同向交易和反向交易的交易时机和交易价差进行分析，形成《公平交易分析报告》，并要求相关投资组合经理应对异常交易情况进行合理解释。

公司严格控制不同投资组合之间的同日反向交易，严格禁止可能导致不公平交易和利益输送的同日反向交易。确因投资组合的投资策略或流动性等需要而发生的同日反向交易，公司要求相关投资组合经理提供决策依据，并留存记录备查，但是完全按照有关指数的构成比例进行投资的组合等除外。

公司对其他可能导致不公平交易和利益输送的异常交易行为进行监控，对于异常交易发生前后不同投资组合买卖该异常交易证券的情况进行分析，并要求相关投资组合经理应对异常交易情况进行合理解释。

4.3.2 公平交易制度的执行情况

基金管理人根据《证券投资基金管理公司公平交易制度指导意见》和《宝盈基金管理有限公司公平交易制度》对本基金的日常交易行为进行监控，并定期制作公平交易分析报告，对不同投资组合的收益率、同向交易价差、反向交易价差作专项分析。报告结果表明，本基金在本报告期内的同向交易价差均在可合理解释范围之内；在本报告期内基金管理人严格遵守法律法规关于公平交易的相关规定，在投资活动中公平对待不同投资组合，公平交易制度执行情况良好，无损害基金持有人利益的行为。

4.3.3 异常交易行为的专项说明

本报告期内，未发现本基金存在异常交易行为。

4.4 管理人对报告期内基金的投资策略和业绩表现的说明

4.4.1 报告期内基金投资策略和运作分析

2020 年新冠疫情来袭，世界经济遭遇黑天鹅冲击，各国出台大量宏观对冲政策，经济也逐步迎来复苏。全球资本市场先抑后扬，A 股市场也迎来大涨，沪深 300、上证综指、深圳成指、创业板指的年度涨幅分别为 27.2%、13.9%、38.7%、65.0%。

本基金属于医药行业股票投资基金，按照基金契约与法规规定，主要投资于医疗健康相关产业。报告期内，受益于疫情相关需求拉动，申万医药生物指数表现较好，全年上涨 51.1%。

本基金在报告期内的涨幅为 79.71%，显著高于申万医药生物指数，业绩表现较好主要是由于我们挑选了长期前景良好的优质公司集中投资。

4.4.2 报告期内基金的业绩表现

截至本报告期末本基金份额净值为 2.090 元；本报告期基金份额净值增长率为 79.71%，业绩比较基准收益率为 38.07%。

4.5 管理人对宏观经济、证券市场及行业走势的简要展望

新冠疫苗研发成功，全球经济有望重启。2021 年宏观主线是经济复苏、货币政策预期收紧。

考虑到 A 股市场已经连续两年表现较好，优质公司估值水平普遍较高，可以预计 2021 年市场波动可能加大，投资获利难度较过去两年明显上升。

对于医药行业来说，2021 年疫情有所缓和，来自需求端的拉动有所弱化，医药股投资也进入“后疫情”时代。我们认为 2021 年可以更多关注受益于疫情缓和、经济重启的细分方向。

从行业政策看，超预期负面的可能性在下降，不必过于悲观。政策环境的迅速变化将加速行业分化，优秀企业有望进一步巩固行业地位。

2021 年本基金重点投资的方向有：创新药及相关产业链、高质量医疗器械、零售药店及医疗服务等领域。本基金将聚焦以上投资方向，自下而上选择质地优秀、估值合理的企业进行投资。

4.6 管理人内部有关本基金的监察稽核工作情况

本报告期，公司监察稽核部门通过加强对基金投资交易业务的日常投资监控、交易流程检查、注册登记、客户服务等业务进行日常跟踪检查等工作，不断加强和完善对投资交易的事前、事中和事后控制，并定期出具专项监察报告及合规性报告等，对基金投资运作的合规性情况等进行总结和报告。

通过以上工作，在本报告期内本基金运作过程中未发生关联交易、内幕交易，也不存在本基金管理人管理的各基金之间的违规交叉交易，基金运作整体合法合规。

本基金管理人将继续坚持一贯的内部控制理念，提高内部监察稽核工作的科学性和有效性，努力防范和控制各种风险，充分保障基金持有人的合法权益。

4.7 管理人对报告期内基金估值程序等事项的说明

本基金管理人按照企业会计准则、中国证监会相关规定和基金合同关于估值的约定，对基金持有的投资品种进行估值。基金托管人根据法律法规要求对基金管理公司采用的估值政策和程序进行核查，并对估值结果及净值计算进行复核。

本基金管理人设立估值委员会，由公司投研、运营的分管（协管）领导、督察长及研究部、投资部门（权益投资部、固定收益部等）、风险管理部、基金运营部、监察稽核部总经理共同组成，以上人员均具备相应的专业胜任能力和相关工作经验。估值委员会负责制定、修订和完善公司估值政策和程序，定期评价估值政策和程序修订的适用性。日常基金资产的估值程序，由基金

运营部负责执行。对需要进行估值调整的投资品种，管理人启动估值调整程序，并与基金托管人协商一致，必要时征求会计师事务所的专业意见，由估值委员会议定估值方案，基金运营部具体执行。

截止报告期末，本基金管理人已与中债金融估值中心有限公司及中证指数有限公司建立业务合作关系，由其按约定提供有关债券品种、流通受限股票的估值参考数据。

4.8 管理人对报告期内基金利润分配情况的说明

本基金本报告期末未进行利润分配，符合相关法规及基金合同的规定。

4.9 报告期内管理人对本基金持有人数或基金资产净值预警情形的说明

本基金本报告期内未出现连续二十个工作日基金份额持有人数量不满二百人或者基金资产净值低于五千万元的情形。

§ 5 托管人报告

5.1 报告期内本基金托管人遵规守信情况声明

本报告期，中国建设银行股份有限公司在本基金的托管过程中，严格遵守了《证券投资基金法》、基金合同、托管协议和其他有关规定，不存在损害基金份额持有人利益的行为，完全尽职尽责地履行了基金托管人应尽的义务。

5.2 托管人对报告期内本基金投资运作遵规守信、净值计算、利润分配等情况的说明

本报告期，本托管人按照国家有关规定、基金合同、托管协议和其他有关规定，对本基金的基金资产净值计算、基金费用开支等方面进行了认真的复核，对本基金的投资运作方面进行了监督，未发现基金管理人有关损害基金份额持有人利益的行为。

本报告期内，本基金未实施利润分配。

5.3 托管人对本年度报告中财务信息等内容的真实、准确和完整发表意见

本托管人复核审查了本报告中的财务指标、净值表现、利润分配情况、财务会计报告、投资组合报告等内容，保证复核内容不存在虚假记载、误导性陈述或者重大遗漏。

§ 6 审计报告

6.1 审计报告基本信息

财务报表是否经过审计	是
审计意见类型	标准无保留意见
审计报告编号	普华永道中天审字(2021)第 20906 号

6.2 审计报告的基本内容

审计报告标题	审计报告
审计报告收件人	宝盈医疗健康沪港深股票型证券投资基金全体基金份额持有人
审计意见	<p>我们审计了宝盈医疗健康沪港深股票型证券投资基金(以下简称“宝盈医疗健康沪港深股票基金”)的财务报表,包括 2020 年 12 月 31 日的资产负债表,2020 年度的利润表和所有者权益(基金净值)变动表以及财务报表附注。</p> <p>我们认为,后附的财务报表在所有重大方面按照企业会计准则和在财务报表附注中所列示的中国证券监督管理委员会(以下简称“中国证监会”)、中国证券投资基金业协会(以下简称“中国基金业协会”)发布的有关规定及允许的基金行业实务操作编制,公允反映了宝盈医疗健康沪港深股票基金 2020 年 12 月 31 日的财务状况以及 2020 年度的经营成果和基金净值变动情况。</p>
形成审计意见的基础	<p>我们按照中国注册会计师审计准则的规定执行了审计工作。审计报告的“注册会计师对财务报表审计的责任”部分进一步阐述了我们在这些准则下的责任。我们相信,我们获取的审计证据是充分、适当的,为发表审计意见提供了基础。</p> <p>按照中国注册会计师职业道德守则,我们独立于宝盈医疗健康沪港深股票基金,并履行了职业道德方面的其他责任。</p>
管理层和治理层对财务报表的责任	<p>宝盈医疗健康沪港深股票基金的基金管理人宝盈基金管理有限公司(以下简称“基金管理人”)管理层负责按照企业会计准则和中国证监会、中国基金业协会发布的有关规定及允许的基金行业实务操作编制财务报表,使其实现公允反映,并设计、执行和维护必要的内部控制,以使财务报表不存在由于舞弊或错误导致的重大错报。</p> <p>在编制财务报表时,基金管理人管理层负责评估宝盈医疗健康沪港深股票基金的持续经营能力,披露与持续经营相关的事项(如适用),并运用持续经营假设,除非基金管理人管理层计划清算宝盈医疗健康沪港深股票基金、终止运营或别无其他现实的选择。</p> <p>基金管理人治理层负责监督宝盈医疗健康沪港深股票基金的财务报告过程。</p>
注册会计师对财务报表审计的责任	<p>我们的目标是对财务报表整体是否不存在由于舞弊或错误导致的重大错报获取合理保证,并出具包含审计意见的审计报告。合理保证是高水平的保证,但并不能保证按照审计准则执行的审计在某一重大错报存在时总能发现。错报可能由于舞弊或错误导致,如果合理预期错报单独或汇总起来可能影响财务报表使用者依据财务报表作出的经济决策,则通常认为错报是重大的。</p>

在按照审计准则执行审计工作的过程中，我们运用职业判断，并保持职业怀疑。同时，我们也执行以下工作：

(一) 识别和评估由于舞弊或错误导致的财务报表重大错报风险；设计和实施审计程序以应对这些风险，并获取充分、适当的审计证据，作为发表审计意见的基础。由于舞弊可能涉及串通、伪造、故意遗漏、虚假陈述或凌驾于内部控制之上，未能发现由于舞弊导致的重大错报的风险高于未能发现由于错误导致的重大错报的风险。

(二) 了解与审计相关的内部控制，以设计恰当的审计程序，但目的并非对内部控制的有效性发表意见。

(三) 评价基金管理人管理层选用会计政策的恰当性和作出会计估计及相关披露的合理性。

(四) 对基金管理人管理层使用持续经营假设的恰当性得出结论。同时，根据获取的审计证据，就可能对宝盈医疗健康沪港深股票基金持续经营能力产生重大疑虑的事项或情况是否存在重大不确定性得出结论。如果我们得出结论认为存在重大不确定性，审计准则要求我们在审计报告中提请报表使用者注意财务报表中的相关披露；如果披露不充分，我们应当发表非无保留意见。我们的结论基于截至审计报告日可获得的信息。然而，未来的事项或情况可能导致宝盈医疗健康沪港深股票基金不能持续经营。

(五) 评价财务报表的总体列报(包括披露)、结构和内容，并评价财务报表是否公允反映相关交易和事项。

我们与基金管理人治理层就计划的审计范围、时间安排和重大审计发现等事项进行沟通，包括沟通我们在审计中识别出的值得关注的内部控制缺陷。

会计师事务所的名称	普华永道中天会计师事务所（特殊普通合伙）	
注册会计师的姓名	童咏静	张晓阳
会计师事务所的地址	中国·上海市	
审计报告日期	2021 年 3 月 29 日	

§ 7 年度财务报表

7.1 资产负债表

会计主体：宝盈医疗健康沪港深股票型证券投资基金

报告截止日：2020 年 12 月 31 日

单位：人民币元

资产	附注号	本期末 2020 年 12 月 31 日	上年度末 2019 年 12 月 31 日
资产：			
银行存款	7.4.7.1	67,224,475.90	15,238,236.03
结算备付金		185,675.75	843,764.75
存出保证金		764,433.28	72,314.63
交易性金融资产	7.4.7.2	907,943,583.83	166,672,733.41
其中：股票投资		907,943,583.83	166,672,733.41
基金投资		-	-
债券投资		-	-
资产支持证券投资		-	-
贵金属投资		-	-
衍生金融资产	7.4.7.3	-	-
买入返售金融资产	7.4.7.4	-	-
应收证券清算款		20,954,555.63	-
应收利息	7.4.7.5	7,872.00	3,426.26
应收股利		-	7,294.72
应收申购款		720,962.66	201,958.59
递延所得税资产		-	-
其他资产	7.4.7.6	-	-
资产总计		997,801,559.05	183,039,728.39
负债和所有者权益	附注号	本期末 2020 年 12 月 31 日	上年度末 2019 年 12 月 31 日
负债：			
短期借款		-	-
交易性金融负债		-	-
衍生金融负债	7.4.7.3	-	-
卖出回购金融资产款		-	-
应付证券清算款		16,094,098.21	1,651,887.54
应付赎回款		18,101,413.40	1,271,308.17
应付管理人报酬		1,271,292.70	237,949.64
应付托管费		211,882.14	39,658.30
应付销售服务费		-	-
应付交易费用	7.4.7.7	485,368.30	286,723.67
应交税费		-	-
应付利息		-	-

应付利润		-	-
递延所得税负债		-	-
其他负债	7.4.7.8	201,045.90	151,325.29
负债合计		36,365,100.65	3,638,852.61
所有者权益：			
实收基金	7.4.7.9	460,011,382.19	154,267,245.60
未分配利润	7.4.7.10	501,425,076.21	25,133,630.18
所有者权益合计		961,436,458.40	179,400,875.78
负债和所有者权益总计		997,801,559.05	183,039,728.39

注：报告截止日 2020 年 12 月 31 日，基金份额净值 2.090 元，基金份额总额 460,011,382.19 份。

7.2 利润表

会计主体：宝盈医疗健康沪港深股票型证券投资基金

本报告期：2020 年 1 月 1 日至 2020 年 12 月 31 日

单位：人民币元

项目	附注号	本期 2020 年 1 月 1 日至 2020 年 12 月 31 日	上年度可比期间 2019 年 1 月 1 日至 2019 年 12 月 31 日
一、收入		352,831,686.66	90,473,048.77
1. 利息收入		445,932.89	127,121.38
其中：存款利息收入	7.4.7.11	444,536.31	127,121.38
债券利息收入		1,396.58	-
资产支持证券利息收入		-	-
买入返售金融资产收入		-	-
证券出借利息收入		-	-
其他利息收入		-	-
2. 投资收益（损失以“-”填列）		299,719,740.66	61,283,831.63
其中：股票投资收益	7.4.7.12	293,822,944.10	59,949,516.65
基金投资收益		-	-
债券投资收益	7.4.7.13	3,554,088.73	-
资产支持证券投资收益	7.4.7.13.1	-	-
贵金属投资收益	7.4.7.14	-	-
衍生工具收益	7.4.7.15	-	-
股利收益	7.4.7.16	2,342,707.83	1,334,314.98
3. 公允价值变动收益（损失以“-”号填列）	7.4.7.17	37,677,858.18	28,515,570.19
4. 汇兑收益（损失以“-”号填列）		-	-
5. 其他收入（损失以“-”号填列）	7.4.7.18	14,988,154.93	546,525.57
减：二、费用		24,179,978.85	4,497,025.34
1. 管理人报酬	7.4.10.2.1	12,787,389.34	2,516,021.28
2. 托管费	7.4.10.2.2	2,131,231.54	419,336.86
3. 销售服务费		-	-

4. 交易费用	7.4.7.19	9,059,976.31	1,387,567.51
5. 利息支出		-	-
其中：卖出回购金融资产支出		-	-
6. 税金及附加		5.02	-
7. 其他费用	7.4.7.20	201,376.64	174,099.69
三、利润总额（亏损总额以“-”号填列）		328,651,707.81	85,976,023.43
减：所得税费用		-	-
四、净利润（净亏损以“-”号填列）		328,651,707.81	85,976,023.43

7.3 所有者权益（基金净值）变动表

会计主体：宝盈医疗健康沪港深股票型证券投资基金

本报告期：2020 年 1 月 1 日至 2020 年 12 月 31 日

单位：人民币元

项目	本期 2020 年 1 月 1 日至 2020 年 12 月 31 日		
	实收基金	未分配利润	所有者权益合计
一、期初所有者权益（基金净值）	154,267,245.60	25,133,630.18	179,400,875.78
二、本期经营活动产生的基金净值变动数（本期利润）	-	328,651,707.81	328,651,707.81
三、本期基金份额交易产生的基金净值变动数（净值减少以“-”号填列）	305,744,136.59	147,639,738.22	453,383,874.81
其中：1. 基金申购款	1,774,534,274.55	1,565,212,733.03	3,339,747,007.58
2. 基金赎回款	-1,468,790,137.96	-1,417,572,994.81	-2,886,363,132.77
四、本期向基金份额持有人分配利润产生的基金净值变动（净值减少以“-”号填列）	-	-	-
五、期末所有者权益（基金净值）	460,011,382.19	501,425,076.21	961,436,458.40
项目	上年度可比期间 2019 年 1 月 1 日至 2019 年 12 月 31 日		
	实收基金	未分配利润	所有者权益合计
一、期初所有者权益（基	196,606,825.09	-64,226,353.02	132,380,472.07

金净值)			
二、本期经营活动产生的基金净值变动数(本期利润)	-	85,976,023.43	85,976,023.43
三、本期基金份额交易产生的基金净值变动数(净值减少以“-”号填列)	-42,339,579.49	3,383,959.77	-38,955,619.72
其中:1.基金申购款	158,210,920.31	6,810,512.47	165,021,432.78
2.基金赎回款	-200,550,499.80	-3,426,552.70	-203,977,052.50
四、本期向基金份额持有人分配利润产生的基金净值变动(净值减少以“-”号填列)	-	-	-
五、期末所有者权益(基金净值)	154,267,245.60	25,133,630.18	179,400,875.78

报表附注为财务报表的组成部分。

本报告 7.1 至 7.4 财务报表由下列负责人签署:

<u> 杨凯 </u>	<u> 张献锦 </u>	<u> 何瑜 </u>
基金管理人负责人	主管会计工作负责人	会计机构负责人

7.4 报表附注

7.4.1 基金基本情况

宝盈医疗健康沪港深基金股票型证券投资基金(以下简称“本基金”)经中国证券监督管理委员会(以下简称“中国证监会”)证监许可[2015]第 2160 号《关于准予宝盈医疗健康沪港深基金股票型证券投资基金注册的批复》注册,由宝盈基金管理有限公司依照《中华人民共和国证券投资基金法》和《宝盈医疗健康沪港深基金股票型证券投资基金基金合同》负责公开募集。本基金为契约型开放式,存续期限不定,首次设立募集不包括认购资金利息共募集 571,039,486.92 元,业经普华永道中天会计师事务所(特殊普通合伙)普华永道中天验字(2015)第 1376 号验资报告予以验证。经向中国证监会备案《宝盈医疗健康沪港深基金股票型证券投资基金基金合同》于 2015 年 12 月 2 日正式生效,基金合同生效日的基金份额总额为 571,198,472.55 份基金份额,其中认购资金利息折合 158,985.63 份基金份额。本基金的基金管理人为宝盈基金管理有限公司,基金托管人为中国建设银行股份有限公司。

根据《中华人民共和国证券投资基金法》和《宝盈医疗健康沪港深基金股票型证券投资基金基金合同》的有关规定,本基金的投资范围为具有良好流动性的金融工具,包括国内依法发行上市的股票(包含中小板、创业板及其他经中国证监会核准上市的股票、存托凭证)、沪港股票市场交易互联互通机制下允许投资的规定范围内的香港联合交易所上市的股票(以下简称“港股通标

的股票”)、债券(包括国内依法发行和上市交易的国债、金融债、企业债、公司债、次级债、可转换债券、分离交易可转债、中小企业私募债、央行票据、中期票据、短期融资券)、资产支持证券、债券回购、银行存款、货币市场工具、股指期货、权证以及法律法规或中国证监会允许基金投资的其他金融工具,但须符合中国证监会的相关规定。本基金的投资组合比例为:股票(包括国内依法发行上市的股票、存托凭证及港股通标的股票)投资占基金资产的比例为 80%-95%,其中对港股通标的股票的投资比例不超过基金资产的 40%,投资于医疗健康产业相关上市公司证券的比例不低于非现金基金资产的 80%;权证投资占基金资产净值的比例为 0%-3%;在扣除股指期货合约需缴纳的交易保证金后,现金和到期日在一年以内的政府债券的投资比例不低于基金资产净值的 5%,其中,现金不包括结算备付金、存出保证金、应收申购款等。本基金投资于其他金融工具的投资比例依照法律法规或监管机构的规定执行。本基金的基金业绩比较基准为:申银万国医药生物行业指数收益率×70%+恒生综合指数收益率×20%+中证综合债券指数收益率×10%。

本财务报表由本基金的基金管理人宝盈基金管理有限公司于审计报告日批准报出。

7.4.2 会计报表的编制基础

本基金的财务报表按照财政部于 2006 年 2 月 15 日及以后期间颁布的《企业会计准则—基本准则》、各项具体会计准则及相关规定(以下合称“企业会计准则”)、中国证监会颁布的《证券投资基金信息披露 XBRL 模板第 3 号<年度报告和中期报告>》、中国证券投资基金业协会(以下简称“中国基金业协会”)颁布的《证券投资基金会计核算业务指引》、《宝盈医疗健康沪港深股票型证券投资基金基金合同》和在财务报表附注 7.4.4 所列示的中国证监会、中国基金业协会发布的有关规定及允许的基金行业实务操作编制。

本财务报表以持续经营为基础编制。

7.4.3 遵循企业会计准则及其他有关规定的声明

本基金 2020 年度财务报表符合企业会计准则的要求,真实、完整地反映了本基金 2020 年 12 月 31 日的财务状况以及 2020 年度的经营成果和基金净值变动情况等有关信息。

7.4.4 重要会计政策和会计估计

7.4.4.1 会计年度

本基金会计年度为公历 1 月 1 日起至 12 月 31 日止。

7.4.4.2 记账本位币

本基金的记账本位币为人民币。

7.4.4.3 金融资产和金融负债的分类

(1) 金融资产的分类

金融资产于初始确认时分类为：以公允价值计量且其变动计入当期损益的金融资产、应收款项、可供出售金融资产及持有至到期投资。金融资产的分类取决于本基金对金融资产的持有意图和持有能力。本基金现无金融资产分类为可供出售金融资产及持有至到期投资。

本基金目前以交易目的持有的股票投资、债券投资、资产支持证券投资和衍生工具分类为以公允价值计量且其变动计入当期损益的金融资产。除衍生工具所产生的金融资产在资产负债表中以衍生金融资产列示外，以公允价值计量且其变动计入当期损益的金融资产在资产负债表中以交易性金融资产列示。

本基金持有的其他金融资产分类为应收款项，包括银行存款、买入返售金融资产和其他各类应收款项等。应收款项是指在活跃市场中没有报价、回收金额固定或可确定的非衍生金融资产。

(2) 金融负债的分类

金融负债于初始确认时分类为：以公允价值计量且其变动计入当期损益的金融负债及其他金融负债。本基金目前暂无金融负债分类为以公允价值计量且其变动计入当期损益的金融负债。本基金持有的其他金融负债包括卖出回购金融资产款和其他各类应付款项等。

7.4.4.4 金融资产和金融负债的初始确认、后续计量和终止确认

金融资产或金融负债于本基金成为金融工具合同的一方时，按公允价值在资产负债表内确认。以公允价值计量且其变动计入当期损益的金融资产，取得时发生的相关交易费用计入当期损益；对于支付的价款中包含的债券或资产支持证券起息日或上次除息日至购买日止的利息，单独确认为应收项目。应收款项和其他金融负债的相关交易费用计入初始确认金额。

对于以公允价值计量且其变动计入当期损益的金融资产，按照公允价值进行后续计量；对于应收款项和其他金融负债采用实际利率法，以摊余成本进行后续计量。

金融资产满足下列条件之一的，予以终止确认：(1) 收取该金融资产现金流量的合同权利终止；(2) 该金融资产已转移，且本基金将金融资产所有权上几乎所有的风险和报酬转移给转入方；或者(3) 该金融资产已转移，虽然本基金既没有转移也没有保留金融资产所有权上几乎所有的风险和报酬，但是放弃了对该金融资产控制。

金融资产终止确认时，其账面价值与收到的对价的差额，计入当期损益。

当金融负债的现时义务全部或部分已经解除时，终止确认该金融负债或义务已解除的部分。终止确认部分的账面价值与支付的对价之间的差额，计入当期损益。

7.4.4.5 金融资产和金融负债的估值原则

本基金持有的股票投资、债券投资、资产支持证券投资和衍生工具按如下原则确定公允价值并进行估值：

(1) 存在活跃市场的金融工具按其估值日的市场交易价格确定公允价值；估值日无交易且最近交易日后未发生影响公允价值计量的重大事件的，按最近交易日的市场交易价格确定公允价值。有充足证据表明估值日或最近交易日的市场交易价格不能真实反映公允价值的，应对市场交易价格进行调整，确定公允价值。与上述投资品种相同，但具有不同特征的，应以相同资产或负债的公允价值为基础，并在估值技术中考虑不同特征因素的影响。特征是指对资产出售或使用的限制等，如果该限制是针对资产持有者的，那么在估值技术中不应将该限制作为特征考虑。此外，基金管理人不应考虑因大量持有相关资产或负债所产生的溢价或折价。

(2) 当金融工具不存在活跃市场，采用在当前情况下适用并且有足够可利用数据和其他信息支持的估值技术确定公允价值。采用估值技术时，优先使用可观察输入值，只有在无法取得相关资产或负债可观察输入值或取得不切实可行的情况下，才可以使用不可观察输入值。

(3) 如经济环境发生重大变化或证券发行人发生影响金融工具价格的重大事件，应对估值进行调整并确定公允价值。

7.4.4.6 金融资产和金融负债的抵销

本基金持有的资产和承担的负债基本为金融资产和金融负债。当本基金 1) 具有抵销已确认金额的法定权利且该种法定权利现在是可执行的；且 2) 交易双方准备按净额结算时，金融资产与金融负债按抵销后的净额在资产负债表中列示。

7.4.4.7 实收基金

实收基金为对外发行基金份额所募集的总金额在扣除损益平准金分摊部分后的余额。由于申购和赎回引起的实收基金变动分别于基金申购确认日及基金赎回确认日认列。上述申购和赎回分别包括基金转换所引起的转入基金的实收基金增加和转出基金的实收基金减少。

7.4.4.8 损益平准金

损益平准金包括已实现平准金和未实现平准金。已实现平准金指在申购或赎回基金份额时，申购或赎回款项中包含的按累计未分配的已实现损益占基金净值比例计算的金额。未实现平准金指在申购或赎回基金份额时，申购或赎回款项中包含的按累计未实现损益占基金净值比例计算的金额。损益平准金于基金申购确认日或基金赎回确认日认列，并于期末全额转入未分配利润/(累计亏损)。

7.4.4.9 收入/(损失)的确认和计量

股票投资在持有期间应取得的现金股利扣除由上市公司代扣代缴的个人所得税后的净额确认为投资收益。债券投资在持有期间应取得的按票面利率或者发行价计算的利息扣除在适用情况下由债券发行企业代扣代缴的个人所得税及由基金管理人缴纳的增值税后的净额确认为利息收入。资产支持证券在持有期间收到的款项，根据资产支持证券的预计收益率或票面利率区分属于资产支持证券投资本金部分和投资收益部分，将本金部分冲减资产支持证券投资成本，并将投资收益部分扣除在适用情况下由基金管理人缴纳的增值税后的净额确认为利息收入。

以公允价值计量且其变动计入当期损益的金融资产在持有期间的公允价值变动确认为公允价值变动损益；于处置时，其处置价格与初始确认金额之间的差额确认为投资收益，其中包括从公允价值变动损益结转的公允价值累计变动额。

应收款项在持有期间确认的利息收入按实际利率法计算，实际利率法与直线法差异较小的则按直线法计算。

7.4.4.10 费用的确认和计量

本基金的管理人报酬和托管费在费用涵盖期间按基金合同约定的费率和计算方法逐日确认。

其他金融负债在持有期间确认的利息支出按实际利率法计算，实际利率法与直线法差异较小的则按直线法计算。

7.4.4.11 基金的收益分配政策

每一基金份额享有同等分配权。本基金收益以现金形式分配，但基金份额持有人可选择现金红利或将现金红利按分红除权日的基金份额净值自动转为基金份额进行再投资。若期末未分配利润中的未实现部分为正数，包括基金经营活动产生的未实现损益以及基金份额交易产生的未实现平准金等，则期末可供分配利润的金额为期末未分配利润中的已实现部分；若期末未分配利润的未实现部分为负数，则期末可供分配利润的金额为期末未分配利润，即已实现部分相抵未实现部分后的余额。

经宣告的拟分配基金收益于分红除权日从所有者权益转出。

7.4.4.12 外币交易

外币交易按交易发生日的即期汇率将外币金额折算为人民币入账。以公允价值计量的外币非货币性项目，于估值日采用估值日的即期汇率折算为人民币，所产生的折算差额直接计入公允价值变动损益科目。

7.4.4.13 分部报告

本基金以内部组织结构、管理要求、内部报告制度为依据确定经营分部，以经营分部为基础确定报告分部并披露分部信息。经营分部是指本基金内同时满足下列条件的组成部分：（1）该组成部分能够在日常活动中产生收入、发生费用；（2）本基金的基金管理人能够定期评价该组成部分的经营成果，以决定向其配置资源、评价其业绩；（3）本基金能够取得该组成部分的财务状况、经营成果和现金流量等有关会计信息。如果两个或多个经营分部具有相似的经济特征，并且满足一定条件的，则合并为一个经营分部。

本基金目前以一个单一的经营分部运作，不需要披露分部信息。

7.4.4.14 其他重要的会计政策和会计估计

根据本基金的估值原则和中国证监会允许的基金行业估值实务操作，本基金确定以下类别股票投资、债券投资和资产支持证券投资的公允价值时采用的估值方法及其关键假设如下：

（1）对于证券交易所上市的股票和债券，若出现重大事项停牌或交易不活跃（包括涨跌停时的交易不活跃）等情况，本基金根据中国证监会公告[2017]13号《中国证监会关于证券投资基金估值业务的指导意见》，根据具体情况采用《关于发布中基协（AMAC）基金行业股票估值指数的通知》提供的指数收益法、市盈率法、现金流量折现法等估值技术进行估值。

（2）对于在锁定期内的非公开发行股票、首次公开发行股票时公司股东公开发售股份、通过大宗交易取得的带限售期的股票等流通受限股票，根据中国基金业协会中基协发[2017]6号《关于发布〈证券投资基金投资流通受限股票估值指引（试行）〉的通知》之附件《证券投资基金投资流通受限股票估值指引（试行）》（以下简称“指引”），按估值日在证券交易所上市交易的同一股票的公允价值扣除中证指数有限公司根据指引所独立提供的该流通受限股票剩余限售期对应的流动性折扣后的价值进行估值。

（3）对于在证券交易所上市或挂牌转让的固定收益品种（可转换债券、可交换债券和私募债券除外）及在银行间同业市场交易的固定收益品种，根据中国证监会公告[2017]13号《中国证监会关于证券投资基金估值业务的指导意见》及《中国证券投资基金业协会估值核算工作小组关于2015年1季度固定收益品种的估值处理标准》采用估值技术确定公允价值。本基金持有的证券交易所上市或挂牌转让的固定收益品种（可转换债券、可交换债券和私募债券除外），按照中证指数有限公司所独立提供的估值结果确定公允价值。本基金持有的银行间同业市场固定收益品种按照中债金融估值中心有限公司所独立提供的估值结果确定公允价值。

7.4.5 会计政策和会计估计变更以及差错更正的说明

7.4.5.1 会计政策变更的说明

本基金本报告期未发生会计政策变更。

7.4.5.2 会计估计变更的说明

本基金本报告期未发生会计估计变更。

7.4.5.3 差错更正的说明

本基金在本报告期间无须说明的会计差错更正。

7.4.6 税项

根据财政部、国家税务总局财税[2002]128号《关于开放式证券投资基金有关税收问题的通知》、财税[2008]1号《关于企业所得税若干优惠政策的通知》、财税[2012]85号《关于实施上市公司股息红利差别化个人所得税政策有关问题的通知》、财税[2014]81号《财政部国家税务总局证监会关于沪港股票市场交易互联互通机制试点有关税收政策的通知》、财税[2015]101号《关于上市公司股息红利差别化个人所得税政策有关问题的通知》、财税[2016]36号《关于全面推开营业税改征增值税试点的通知》、财税[2016]46号《关于进一步明确全面推开营改增试点金融业有关政策的通知》、财税[2016]70号《关于金融机构同业往来等增值税政策的补充通知》、财税[2016]127号《财政部国家税务总局证监会关于深港股票市场交易互联互通机制试点有关税收政策的通知》、财税[2016]140号《关于明确金融 房地产开发 教育辅助服务等增值税政策的通知》、财税[2017]2号《关于资管产品增值税政策有关问题的补充通知》、财税[2017]56号《关于资管产品增值税有关问题的通知》、财税[2017]90号《关于租入固定资产进项税额抵扣等增值税政策的通知》及其他相关财税法规和实务操作，主要税项列示如下：

(1) 资管产品运营过程中发生的增值税应税行为，以资管产品管理人为增值税纳税人。资管产品管理人运营资管产品过程中发生的增值税应税行为，暂适用简易计税方法，按照3%的征收率缴纳增值税。对资管产品在2018年1月1日前运营过程中发生的增值税应税行为，未缴纳增值税的，不再缴纳；已缴纳增值税的，已纳税额从资管产品管理人以后月份的增值税应纳税额中抵减。

对证券投资基金管理人运用基金买卖股票、债券的转让收入免征增值税，对国债、地方政府债以及金融同业往来利息收入亦免征增值税。资管产品管理人运营资管产品提供的贷款服务，以2018年1月1日起产生的利息及利息性质的收入为销售额。资管产品管理人运营资管产品转让2017年12月31日前取得的非货物期货，可以选择按照实际买入价计算销售额，或者以2017年最后一个交易日的非货物期货结算价格作为买入价计算销售额。

(2) 对基金从证券市场中取得的收入，包括买卖股票、债券的差价收入，股票的股息、红利收入，债券的利息收入及其他收入，暂不征收企业所得税。

(3) 对基金取得的企业债券利息收入，应由发行债券的企业在向基金支付利息时代扣代缴 20% 的个人所得税。对基金从上市公司取得的股息红利所得，持股期限在 1 个月以内(含 1 个月)的，其股息红利所得全额计入应纳税所得额；持股期限在 1 个月以上至 1 年(含 1 年)的，暂减按 50% 计入应纳税所得额；持股期限超过 1 年的，暂免征收个人所得税。对基金持有的上市公司限售股，解禁后取得的股息、红利收入，按照上述规定计算纳税，持股时间自解禁日起计算；解禁前取得的股息、红利收入继续暂减按 50% 计入应纳税所得额。上述所得统一适用 20% 的税率计征个人所得税。

对基金通过沪港通或深港通投资香港联交所上市 H 股取得的股息红利，H 股公司应向中国证券登记结算有限责任公司(以下简称“中国结算”)提出申请，由中国结算向 H 股公司提供内地个人投资者名册，H 股公司按照 20% 的税率代扣个人所得税。基金通过沪港通或深港通投资香港联交所上市的非 H 股取得的股息红利，由中国结算按照 20% 的税率代扣个人所得税。

(4) 基金卖出股票按 0.1% 的税率缴纳股票交易印花税，买入股票不征收股票交易印花税。基金通过沪港通或深港通买卖、继承、赠与联交所上市股票，按照香港特别行政区现行税法规定缴纳印花税。

(5) 本基金的城市维护建设税、教育费附加和地方教育附加等税费按照实际缴纳增值税额的适用比例计算缴纳。

7.4.7 重要财务报表项目的说明

7.4.7.1 银行存款

单位：人民币元

项目	本期末 2020 年 12 月 31 日	上年度末 2019 年 12 月 31 日
活期存款	67,224,475.90	15,238,236.03
定期存款	-	-
其中：存款期限 1 个月以内	-	-
存款期限 1-3 个月	-	-
存款期限 3 个月以上	-	-
其他存款	-	-
合计：	67,224,475.90	15,238,236.03

7.4.7.2 交易性金融资产

单位：人民币元

项目	本期末 2020年12月31日		
	成本	公允价值	公允价值变动
股票	853,012,252.74	907,943,583.83	54,931,331.09
贵金属投资-金交所 黄金合约	-	-	-
债券	交易所市场	-	-
	银行间市场	-	-
	合计	-	-
资产支持证券	-	-	-
基金	-	-	-
其他	-	-	-
合计	853,012,252.74	907,943,583.83	54,931,331.09
项目	上年度末 2019年12月31日		
	成本	公允价值	公允价值变动
股票	149,419,260.50	166,672,733.41	17,253,472.91
贵金属投资-金交所 黄金合约	-	-	-
债券	交易所市场	-	-
	银行间市场	-	-
	合计	-	-
资产支持证券	-	-	-
基金	-	-	-
其他	-	-	-
合计	149,419,260.50	166,672,733.41	17,253,472.91

7.4.7.3 衍生金融资产/负债

无余额。

7.4.7.4 买入返售金融资产**7.4.7.4.1 各项买入返售金融资产期末余额**

无余额。

7.4.7.4.2 期末买断式逆回购交易中取得的债券

无余额。

7.4.7.5 应收利息

单位：人民币元

项目	本期末 2020 年 12 月 31 日	上年度末 2019 年 12 月 31 日
应收活期存款利息	7,401.64	2,801.24
应收定期存款利息	-	-
应收其他存款利息	-	-
应收结算备付金利息	91.96	576.91
应收债券利息	-	-
应收资产支持证券利息	-	-
应收买入返售证券利息	-	-
应收申购款利息	-	-
应收黄金合约拆借孳息	-	-
应收出借证券利息	-	-
其他	378.40	48.11
合计	7,872.00	3,426.26

7.4.7.6 其他资产

无余额。

7.4.7.7 应付交易费用

单位：人民币元

项目	本期末 2020 年 12 月 31 日	上年度末 2019 年 12 月 31 日
交易所市场应付交易费用	485,368.30	286,723.67
银行间市场应付交易费用	-	-
合计	485,368.30	286,723.67

7.4.7.8 其他负债

单位：人民币元

项目	本期末 2020 年 12 月 31 日	上年度末 2019 年 12 月 31 日
应付赎回费	31,045.90	1,325.29
应付证券出借违约金	-	-
预提费用	170,000.00	150,000.00
合计	201,045.90	151,325.29

7.4.7.9 实收基金

金额单位：人民币元

项目	本期 2020 年 1 月 1 日至 2020 年 12 月 31 日	
	基金份额（份）	账面金额
上年度末	154,267,245.60	154,267,245.60
本期申购	1,774,534,274.55	1,774,534,274.55
本期赎回（以“-”号填列）	-1,468,790,137.96	-1,468,790,137.96

本期末	460,011,382.19	460,011,382.19
-----	----------------	----------------

7.4.7.10 未分配利润

单位：人民币元

项目	已实现部分	未实现部分	未分配利润合计
上年度末	9,972,156.10	15,161,474.08	25,133,630.18
本期利润	290,973,849.63	37,677,858.18	328,651,707.81
本期基金份额交易产生的变动数	-7,263,562.65	154,903,300.87	147,639,738.22
其中：基金申购款	686,671,520.46	878,541,212.57	1,565,212,733.03
基金赎回款	-693,935,083.11	-723,637,911.70	-1,417,572,994.81
本期已分配利润	-	-	-
本期末	293,682,443.08	207,742,633.13	501,425,076.21

7.4.7.11 存款利息收入

单位：人民币元

项目	本期	上年度可比期间
	2020年1月1日至2020年12月31日	2019年1月1日至2019年12月31日
活期存款利息收入	395,492.83	118,201.84
定期存款利息收入	-	-
其他存款利息收入	-	-
结算备付金利息收入	41,559.08	7,719.91
其他	7,484.40	1,199.63
合计	444,536.31	127,121.38

7.4.7.12 股票投资收益

单位：人民币元

项目	本期	上年度可比期间
	2020年1月1日至2020年12月31日	2019年1月1日至2019年12月31日
卖出股票成交总额	2,869,712,044.89	460,613,443.78
减：卖出股票成本总额	2,575,889,100.79	400,663,927.13
买卖股票差价收入	293,822,944.10	59,949,516.65

7.4.7.13 债券投资收益

单位：人民币元

项目	本期	上年度可比期间
	2020年1月1日至2020年12月31日	2019年1月1日至2019年12月31日
卖出债券（、债转股及债券到期兑付）成交总额	7,158,527.20	-
减：卖出债券（、债转股及债券到期兑付）成本总额	3,603,000.00	-

减：应收利息总额	1,438.47	-
买卖债券差价收入	3,554,088.73	-

7.4.7.13.1 资产支持证券投资收益

无。

7.4.7.14 贵金属投资收益

无。

7.4.7.15 衍生工具收益

无。

7.4.7.16 股利收益

单位：人民币元

项目	本期 2020年1月1日至2020年12月31日	上年度可比期间 2019年1月1日至2019年12月31日
股票投资产生的股利收益	2,342,707.83	1,334,314.98
其中：证券出借权益补偿收入	-	-
基金投资产生的股利收益	-	-
合计	2,342,707.83	1,334,314.98

7.4.7.17 公允价值变动收益

单位：人民币元

项目名称	本期 2020年1月1日至2020年12月31日	上年度可比期间 2019年1月1日至2019年12月31日
1. 交易性金融资产	37,677,858.18	28,515,570.19
——股票投资	37,677,858.18	28,515,570.19
——债券投资	-	-
——资产支持证券投资	-	-
——贵金属投资	-	-
——其他	-	-
2. 衍生工具	-	-
——权证投资	-	-
3. 其他	-	-
减：应税金融商品公允价值变动产生的预估增值税	-	-
合计	37,677,858.18	28,515,570.19

7.4.7.18 其他收入

单位：人民币元

项目	本期 2020年1月1日至2020年12月31日	上年度可比期间 2019年1月1日至2019年12月31日
基金赎回费收入	14,304,812.07	425,594.68
基金转换费收入	683,342.86	120,930.89
合计	14,988,154.93	546,525.57

7.4.7.19 交易费用

单位：人民币元

项目	本期 2020年1月1日至2020年12月31日	上年度可比期间 2019年1月1日至2019年12月31日
交易所市场交易费用	9,059,976.31	1,387,567.51
银行间市场交易费用	-	-
交易基金产生的费用	-	-
其中：申购费	-	-
赎回费	-	-
合计	9,059,976.31	1,387,567.51

7.4.7.20 其他费用

单位：人民币元

项目	本期 2020年1月1日至2020年12月31日	上年度可比期间 2019年1月1日至2019年12月31日
审计费用	70,000.00	50,000.00
信息披露费	120,000.00	120,000.00
证券出借违约金	-	-
其他	360.00	360.00
银行汇划费用	11,016.64	3,739.69
合计	201,376.64	174,099.69

7.4.8 或有事项、资产负债表日后事项的说明

7.4.8.1 或有事项

无。

7.4.8.2 资产负债表日后事项

无。

7.4.9 关联方关系

关联方名称	与本基金的关系
宝盈基金管理有限公司（以下简称“宝盈基金公司”）	基金管理人、基金销售机构、注册登记机构

中国建设银行股份有限公司（以下简称“中国建设银行”）	基金托管人、基金销售机构
中铁信托有限责任公司	基金管理人的股东
中国对外经济贸易信托有限公司	基金管理人的股东
中铁宝盈资产管理有限公司	基金管理人的子公司

注：下述关联交易均在正常业务范围内按一般商业条款订立。

7.4.10 本报告期及上年度可比期间的关联方交易

7.4.10.1 通过关联方交易单元进行的交易

无。

7.4.10.2 关联方报酬

7.4.10.2.1 基金管理费

单位：人民币元

项目	本期 2020年1月1日至2020年12月31日	上年度可比期间 2019年1月1日至2019年12月31日
当期发生的基金应支付的管理费	12,787,389.34	2,516,021.28
其中：支付销售机构的客户维护费	5,581,164.70	1,084,579.27

注：支付基金管理人宝盈基金公司的管理人报酬按前一日基金资产净值 1.50% 的年费率计提，逐日累计至每月月底，按月支付。其计算公式为：

日管理人报酬 = 前一日基金资产净值 × 1.50% / 当年天数。

7.4.10.2.2 基金托管费

单位：人民币元

项目	本期 2020年1月1日至2020年12月31日	上年度可比期间 2019年1月1日至2019年12月31日
当期发生的基金应支付的托管费	2,131,231.54	419,336.86

注：支付基金托管人中国建设银行的托管费按前一日基金资产净值 0.25% 的年费率计提，逐日累计至每月月底，按月支付。其计算公式为：

日托管费 = 前一日基金资产净值 × 0.25% / 当年天数。

7.4.10.3 与关联方进行银行间同业市场的债券(含回购)交易

无。

7.4.10.4 报告期内转融通证券出借业务发生重大关联交易事项的说明**7.4.10.4.1 与关联方通过约定申报方式进行的适用固定期限费率的证券出借业务的情况**

无。

7.4.10.4.2 与关联方通过约定申报方式进行的适用市场化期限费率的证券出借业务的情况

无。

7.4.10.5 各关联方投资本基金的情况**7.4.10.5.1 报告期内基金管理人运用固有资金投资本基金的情况**

本基金本报告期间及上年度可比期间基金管理人未运用固有资金投资本基金。

7.4.10.5.2 报告期末除基金管理人之外的其他关联方投资本基金的情况

本基金本报告期间及上年度可比期间除基金管理人之外的其他关联方未投资本基金。

7.4.10.6 由关联方保管的银行存款余额及当期产生的利息收入

单位：人民币元

关联方名称	本期 2020年1月1日至2020年12月31日		上年度可比期间 2019年1月1日至2019年12月31日	
	期末余额	当期利息收入	期末余额	当期利息收入
中国建设银行	67,224,475.90	395,492.83	15,238,236.03	118,201.84

注：本基金的银行存款由基金托管人中国建设银行保管，按银行同业利率计息。

7.4.10.7 本基金在承销期内参与关联方承销证券的情况

无。

7.4.10.8 其他关联交易事项的说明

无。

7.4.11 利润分配情况

无。

7.4.12 期末（2020年12月31日）本基金持有的流通受限证券**7.4.12.1 因认购新发/增发证券而于期末持有的流通受限证券**

金额单位：人民币元

7.4.12.1.1 受限证券类别：股票										
证券	证券	成功	可流通日	流通受限类	认购	期末估	数量	期末	期末估值总额	备注

代码	名称	认购日		型	价格	值单价	(单 位:股)	成本总额		
688561	奇安信	2020年7月16日	2021年1月22日	科创板新股锁定期	56.10	122.83	23,563	1,321,884.30	2,894,243.29	-
688027	国盾量子	2020年6月30日	2021年1月11日	科创板新股锁定期	36.18	232.16	2,830	102,389.40	657,012.80	-
300999	金龙鱼	2020年9月29日	2021年4月15日	创业板新股锁定期	25.70	88.29	6,920	177,844.00	610,966.80	-
688658	悦康药业	2020年12月16日	2021年6月24日	科创板新股锁定期	24.36	22.31	16,580	403,888.80	369,899.80	-
300896	爱美客	2020年9月21日	2021年3月29日	创业板新股锁定期	118.27	603.36	473	55,941.71	285,389.28	-
688578	艾力斯	2020年11月23日	2021年6月2日	科创板新股锁定期	22.73	24.79	10,734	243,983.82	266,095.86	-
688488	艾迪药业	2020年7月9日	2021年1月20日	科创板新股锁定期	13.99	24.48	9,934	138,976.66	243,184.32	-
688513	苑东生物	2020年8月21日	2021年3月2日	科创板新股锁定期	44.36	46.25	3,847	170,652.92	177,923.75	-
688338	赛科希德	2020年7月27日	2021年2月8日	科创板新股锁定期	50.35	54.59	3,041	153,114.35	166,008.19	-
688617	惠泰医疗	2020年12月30日	2021年1月7日	新股未上市	74.46	74.46	1,673	124,571.58	124,571.58	-
300869	康泰医学	2020年8月12日	2021年2月24日	创业板新股锁定期	10.16	110.88	862	8,757.92	95,578.56	-
688557	兰剑智能	2020年11月25日	2021年6月2日	科创板新股锁定期	27.70	32.75	1,812	50,192.40	59,343.00	-
300860	锋尚文化	2020年8月6日	2021年2月24日	创业板新股锁定期	138.02	126.67	381	52,585.62	48,261.27	-
300867	圣元环保	2020年8月12日	2021年3月3日	创业板新股锁定期	19.34	31.97	1,498	28,971.32	47,891.06	-
300926	博俊科技	2020年12月29日	2021年1月7日	新股未上市	10.76	10.76	3,225	34,701.00	34,701.00	-
300926	博俊科技	2020年12月29日	2021年7月7日	新股未上市及创业板新股锁定期	10.76	10.76	359	3,862.84	3,862.84	-
300919	中伟股份	2020年12月15日	2021年6月23日	创业板新股锁定期	24.60	61.51	610	15,006.00	37,521.10	-
300872	天阳科技	2020年8月14日	2021年2月25日	创业板新股锁定期	21.34	37.84	871	18,587.14	32,958.64	-
300870	欧陆通	2020年8月13日	2021年2月24日	创业板新股锁定期	36.81	65.67	478	17,595.18	31,390.26	-
300900	广联航空	2020年10月19日	2021年4月29日	创业板新股锁定期	17.87	33.16	879	15,707.73	29,147.64	-

300927	江天化学	2020年12月29日	2021年1月7日	新股未上市	13.39	13.39	1,946	26,056.94	26,056.94	-
300927	江天化学	2020年12月29日	2021年7月7日	新股未上市及创业板新股锁定期	13.39	13.39	217	2,905.63	2,905.63	-
300877	金春股份	2020年8月17日	2021年3月3日	创业板新股锁定期	30.54	50.85	569	17,377.26	28,933.65	-
300871	回盛生物	2020年8月13日	2021年2月24日	创业板新股锁定期	33.61	38.70	618	20,770.98	23,916.60	-
300894	火星人	2020年12月24日	2021年6月30日	创业板新股锁定期	14.07	36.97	628	8,835.96	23,217.16	-
300910	瑞丰新材	2020年11月20日	2021年5月27日	创业板新股锁定期	30.26	47.87	474	14,343.24	22,690.38	-
300873	海晨股份	2020年8月14日	2021年3月2日	创业板新股锁定期	30.72	41.32	484	14,868.48	19,998.88	-
300878	维康药业	2020年8月17日	2021年3月3日	创业板新股锁定期	41.34	48.72	401	16,577.34	19,536.72	-
300908	仲景食品	2020年11月13日	2021年5月24日	创业板新股锁定期	39.74	60.44	285	11,325.90	17,225.40	-
300892	品渥食品	2020年9月11日	2021年3月30日	创业板新股锁定期	26.66	60.01	272	7,251.52	16,322.72	-
300887	谱尼测试	2020年9月9日	2021年3月16日	创业板新股锁定期	44.47	74.52	210	9,338.70	15,649.20	-
300913	兆龙互连	2020年11月27日	2021年6月7日	创业板新股锁定期	13.21	23.94	630	8,322.30	15,082.20	-
300864	南大环境	2020年8月13日	2021年2月25日	创业板新股锁定期	71.71	90.85	166	11,903.86	15,081.10	-
300889	爱克股份	2020年9月9日	2021年3月16日	创业板新股锁定期	27.97	30.12	479	13,397.63	14,427.48	-
300902	国安达	2020年10月22日	2021年4月29日	创业板新股锁定期	15.38	24.26	551	8,474.38	13,367.26	-
300925	法本信息	2020年12月21日	2021年6月30日	创业板新股锁定期	20.08	37.33	353	7,088.24	13,177.49	-
300876	蒙泰高新	2020年8月14日	2021年2月25日	创业板新股锁定期	20.09	36.62	350	7,031.50	12,817.00	-
300907	康平科技	2020年11月11日	2021年5月18日	创业板新股锁定期	14.30	26.85	473	6,763.90	12,700.05	-
300893	松原股份	2020年9月17日	2021年3月24日	创业板新股锁定期	13.47	35.08	276	3,717.72	9,682.08	-
300918	南山智尚	2020年12月15日	2021年6月22日	创业板新股锁定期	4.97	8.94	1,063	5,283.11	9,503.22	-
300881	盛德鑫泰	2020年8月25日	2021年3月5日	创业板新股锁定期	14.17	32.31	291	4,123.47	9,402.21	-

300922	天秦装备	2020年12月18日	2021年6月25日	创业板新股锁定期	16.05	31.58	287	4,606.35	9,063.46	-
300917	特发服务	2020年12月14日	2021年6月21日	创业板新股锁定期	18.78	31.94	281	5,277.18	8,975.14	-
605277	新亚电子	2020年12月25日	2021年1月6日	新股未上市	16.95	16.95	507	8,593.65	8,593.65	-
003030	祖名股份	2020年12月25日	2021年1月6日	新股未上市	15.18	15.18	480	7,286.40	7,286.40	-
300886	华业香料	2020年9月8日	2021年3月16日	创业板新股锁定期	18.59	45.67	147	2,732.73	6,713.49	-
003031	中瓷电子	2020年12月24日	2021年1月4日	新股未上市	15.27	15.27	387	5,909.49	5,909.49	-

注：1、根据中国证监会《上市公司证券发行管理办法》、《创业板上市公司证券发行管理暂行办法》以及《上市公司非公开发行股票实施细则》，本基金作为特定投资者所认购的 2020 年 2 月 14 日前发行完毕的非公开发行股票，自发行结束之日起 12 个月内不得转让。根据《上市公司股东、董监高减持股份的若干规定》及《深圳/上海证券交易所上市公司股东及董事、监事、高级管理人员减持股份实施细则》，本基金持有的上市公司非公开发行股票，采取集中竞价交易方式的，在任意连续 90 日内，减持股份的总数不得超过公司股份总数的 1%，且自股份解除限售之日起 12 个月内，通过集中竞价交易减持的数量不得超过本基金持有该次非公开发行股票数量的 50%；采取大宗交易方式的，在任意连续 90 日内，减持股份的总数不得超过公司股份总数的 2%。本基金通过大宗交易方式受让的原上市公司大股东减持或者特定股东减持的股份，在受让后 6 个月内，不得转让所受让的股份。

根据中国证监会《关于修改〈上市公司证券发行管理办法〉的决定》、《关于修改〈创业板上市公司证券发行管理暂行办法〉的决定》以及《关于修改〈上市公司非公开发行股票实施细则〉的决定》，本基金所认购的 2020 年 2 月 14 日(含)后发行完毕的非公开发行股票，自发行结束之日起 6 个月内不得转让。此外，本基金减持上述非公开发行股票不适用《上市公司股东、董监高减持股份的若干规定》及《深圳/上海证券交易所上市公司股东及董事、监事、高级管理人员减持股份实施细则》的有关规定。

2、基金还可作为特定投资者，认购首次公开发行股票时公司股东公开发售股份，所认购的股份自发行结束之日起 12 个月内不得转让。

3、根据《上海证券交易所科创板股票公开发行自律委员会促进科创板初期企业平稳发行行业倡导建议》，本基金获配的科创板股票如经抽签方式确定需要锁定的，锁定期为自发行人股票上市之日起 6 个月。根据《上海证券交易所科创板上市公司股东以向特定机构投资者询价转让和配售方式减持股份实施细则》，基金通过询价转让受让的股份，在受让后 6 个月内不得转让。

4、根据《深圳证券交易所创业板首次公开发行证券发行与承销业务实施细则》，发行人和主承销商可以采用摇号限售方式或比例限售方式，安排基金通过网下发行获配的部分创业板股票设置不低于 6 个月的限售期。

5、基金可使用以基金名义开设的股票账户，选择网上或者网下一种方式进行新股申购。其中基金参与网下申购获得的新股或作为战略投资者参与配售获得的新股，在新股上市后的约定期限内不能自由转让；基金参与网上申购获配的新股，从新股获配日至新股上市日之间不能自由转让。

7.4.12.2 期末持有的暂时停牌等流通受限股票

无。

7.4.12.3 期末债券正回购交易中作为抵押的债券

7.4.12.3.1 银行间市场债券正回购

无。

7.4.12.3.2 交易所市场债券正回购

无。

7.4.12.4 期末参与转融通证券出借业务的证券

无。

7.4.13 金融工具风险及管理

7.4.13.1 风险管理政策和组织架构

本基金为股票型基金，其预期收益及预期风险水平高于混合型基金、债券型基金及货币市场基金，属于中高收益/风险特征的基金。本基金的主要投资对象是基本面良好、投资价值较高的上市公司股票(包括存托凭证及港股通标的股票)、以及债券、权证和其他中国证监会允许基金投资的金融工具。本基金在日常经营活动中面临的与这些金融工具相关的风险主要包括信用风险、流动性风险及市场风险。本基金的基金管理人从事风险管理的主要目标是争取将以上风险控制在限定的范围之内，使本基金在风险和收益之间取得最佳的平衡以实现“风险和收益相匹配”的风险收益目标。

本基金的基金管理人在董事会下设立风险控制委员会，负责制定风险管理的宏观政策，审议通过风险控制的总体措施等；在管理层层面设立风险管理委员会，讨论和制定公司日常经营过程中风险防范和控制措施；在业务操作层面风险管理职责主要由监察稽核部负责，协调并与各部门合作完成运作风险管理以及进行投资风险分析与绩效评估，督察长负责组织指导监察稽核工作。

本基金的基金管理人对于金融工具的风险管理方法主要是通过定性分析和定量分析的方法去估测各种风险产生的可能损失。从定性分析的角度出发，判断风险损失的严重程度和出现同类风险损失的频度。而从定量分析的角度出发，根据本基金的投资目标，结合基金资产所运用金融工具特征通过特定的风险量化指标、模型，日常的量化报告，确定风险损失的限度和相应置信程度，及时可靠地对各种风险进行监督、检查和评估，并通过相应决策，将风险控制在可承受的范围内。

7.4.13.2 信用风险

信用风险是指基金在交易过程中因交易对手未履行合约责任，或者基金所投资证券之发行人出现违约、拒绝支付到期本息等情况，导致基金资产损失和收益变化的风险。

本基金的基金管理人在交易前对交易对手的资信状况进行了充分的评估。本基金的银行存款存放在本基金的托管人中国建设银行，因而与银行存款相关的信用风险不重大。本基金在交易所进行的交易均以中国证券登记结算有限责任公司为交易对手完成证券交收和款项清算，违约风险可能性很小；在银行间同业市场进行交易前均对交易对手进行信用评估并对证券交割方式进行限制以控制相应的信用风险。

本基金的基金管理人建立了信用风险管理流程，通过对投资品种信用等级评估来控制证券发行人的信用风险，且通过分散化投资以分散信用风险。

于 2020 年 12 月 31 日，本基金未持有交易性债券投资和资产支持证券投资(2019 年 12 月 31 日：同)。

7.4.13.3 流动性风险

流动性风险是指基金在履行与金融负债有关的义务时遇到资金短缺的风险。本基金的流动性风险一方面来自于基金份额持有人可随时要求赎回其持有的基金份额，另一方面来自于投资品种所处的交易市场不活跃而带来的变现困难或因投资集中而无法在市场出现剧烈波动的情况下以合理的价格变现。

针对兑付赎回资金的流动性风险，本基金的基金管理人每日对本基金的申购赎回情况进行严密监控并预测流动性需求，保持基金投资组合中的可用现金头寸与之相匹配。本基金的基金管理人在基金合同中设计了巨额赎回条款，约定在非常情况下赎回申请的处理方式，控制因开放申购赎回模式带来的流动性风险，有效保障基金持有人利益。

于 2020 年 12 月 31 日，本基金所承担的全部金融负债的合约约定到期日均为一个月以内且不计息，可赎回基金份额净值(所有者权益)无固定到期日且不计息，因此账面余额即为未折现的合约到期现金流量。

7.4.13.3.1 报告期内本基金组合资产的流动性风险分析

本基金的基金管理人在基金运作过程中严格按照《公开募集证券投资基金运作管理办法》及《公开募集开放式证券投资基金流动性风险管理规定》等法规的要求对本基金组合资产的流动性风险进行管理，通过独立的风险管理部门对本基金的组合持仓集中度指标、流通受限制的投资品种比例以及组合在短期内变现能力的综合指标等流动性指标进行持续的监测和分析。

本基金投资于一家公司发行的证券市值不超过基金资产净值的 10%，且本基金与由本基金的基金管理人管理的其他基金共同持有一家发行的证券不得超过该证券的 10%。本基金与由本基金的基金管理人管理的其他开放式基金共同持有一家上市公司发行的可流通股票不得超过该上市公司可流通股票的 15%，本基金与由本基金的基金管理人管理的全部投资组合持有一家上市公司发行的可流通股票，不得超过该上市公司可流通股票的 30%（完全按照有关指数构成比例进行证券投资的开放式基金及中国证监会认定的特殊投资组合不受上述比例限制）。

本基金所持部分证券在证券交易所上市，其余亦可在银行间同业市场交易，部分基金资产流通暂时受限制不能自由转让的情况参见附注 7.4.12。此外，本基金可通过卖出回购金融资产方式借入短期资金应对流动性需求，其上限一般不超过基金持有的债券投资的公允价值。本基金主动投资于流动性受限资产的市值合计不得超过基金资产净值的 15%。于 2020 年 12 月 31 日，本基金持有的流动性受限资产的估值占基金资产净值的比例为 0.69%。

本基金的基金管理人每日对基金组合资产中 7 个工作日可变现资产的可变现价值进行审慎评估与测算，确保每日确认的净赎回申请不得超过 7 个工作日可变现资产的可变现价值。于 2020 年 12 月 31 日，本基金组合资产中 7 个工作日可变现资产的账面价值超过经确认的当日净赎回金额。

同时，本基金的基金管理人通过合理分散逆回购交易的到期日与交易对手的集中度；按照穿透原则对交易对手的财务状况、偿付能力及杠杆水平等进行必要的尽职调查与严格的准入管理，以及对不同的交易对手实施交易额度管理并进行动态调整等措施严格管理本基金从事逆回购交易的流动性风险和交易对手风险。此外，本基金的基金管理人建立了逆回购交易质押品管理制度：根据质押品的资质确定质押率水平；持续监测质押品的风险状况与价值变动以确保质押品按公允价值计算足额；并在与私募类证券资管产品及中国证监会认定的其他主体为交易对手开展逆回购交易时，可接受质押品的资质要求与基金合同约定的投资范围保持一致。

7.4.13.4 市场风险

市场风险是指基金所持金融工具的公允价值或未来现金流量因所处市场各类价格因素的变动而发生波动的风险，包括利率风险、外汇风险和其他价格风险。

7.4.13.4.1 利率风险

利率风险是指金融工具的公允价值或未来现金流量受市场利率变动而发生波动的风险。利率敏感性金融工具均面临由于市场利率上升而导致公允价值下降的风险，其中浮动利率类金融工具还面临每个付息期间结束根据市场利率重新定价时对于未来现金流影响的风险。

本基金的基金管理人定期对本基金面临的利率敏感性缺口进行监控，并通过调整投资组合的久期等方法对上述利率风险进行管理。

本基金持有及承担的大部分金融资产和金融负债不计息，因此本基金的收入及经营活动的现金流量在很大程度上独立于市场利率变化。本基金持有的利率敏感性资产主要为银行存款、结算备付金和存出保证金等。

7.4.13.4.1.1 利率风险敞口

单位：人民币元

本期末 2020 年 12 月 31 日	1 年以内	1-5 年	5 年以上	不计息	合计
资产					
银行存款	67,224,475.90	-	-	-	67,224,475.90
结算备付金	185,675.75	-	-	-	185,675.75
存出保证金	764,433.28	-	-	-	764,433.28
交易性金融资产	-	-	-	907,943,583.83	907,943,583.83
应收证券清算款	-	-	-	20,954,555.63	20,954,555.63
应收利息	-	-	-	7,872.00	7,872.00
应收申购款	-	-	-	720,962.66	720,962.66
资产总计	68,174,584.93	-	-	929,626,974.12	997,801,559.05
负债					
应付证券清算款	-	-	-	16,094,098.21	16,094,098.21
应付赎回款	-	-	-	18,101,413.40	18,101,413.40
应付管理人报酬	-	-	-	1,271,292.70	1,271,292.70
应付托管费	-	-	-	211,882.14	211,882.14
应付交易费用	-	-	-	485,368.30	485,368.30
其他负债	-	-	-	201,045.90	201,045.90
负债总计	-	-	-	36,365,100.65	36,365,100.65
利率敏感度缺口	68,174,584.93	-	-	-893,261,873.47	961,436,458.40
上年度末 2019 年 12 月 31 日	1 年以内	1-5 年	5 年以上	不计息	合计
资产					
银行存款	15,238,236.03	-	-	-	15,238,236.03
结算备付金	843,764.75	-	-	-	843,764.75
存出保证金	72,314.63	-	-	-	72,314.63

交易性金融资产	-	-	-	166,672,733.41	166,672,733.41
应收利息	-	-	-	3,426.26	3,426.26
应收股利	-	-	-	7,294.72	7,294.72
应收申购款	-	-	-	201,958.59	201,958.59
资产总计	16,154,315.41	-	-	166,885,412.98	183,039,728.39
负债					
应付证券清算款	-	-	-	1,651,887.54	1,651,887.54
应付赎回款	-	-	-	1,271,308.17	1,271,308.17
应付管理人报酬	-	-	-	237,949.64	237,949.64
应付托管费	-	-	-	39,658.30	39,658.30
应付交易费用	-	-	-	286,723.67	286,723.67
其他负债	-	-	-	151,325.29	151,325.29
负债总计	-	-	-	3,638,852.61	3,638,852.61
利率敏感度缺口	16,154,315.41	-	-	-163,246,560.37	179,400,875.78

注：表中所示为本基金资产及负债的账面价值，并按照合约规定的利率重新定价日或到期日孰早者予以分类。

7.4.13.4.1.2 利率风险的敏感性分析

于 2020 年 12 月 31 日，本基金未持有交易性债券投资和资产支持证券投资(2019 年 12 月 31 日：同)，因此市场利率的变动对于本基金资产净值无重大影响(2019 年 12 月 31 日：同)。

7.4.13.4.2 外汇风险

外汇风险是指金融工具的公允价值或未来现金流量因外汇汇率变动而发生波动的风险。本基金持有不以记账本位币计价的资产，因此存在相应的外汇风险。本基金管理人每日对本基金的外汇头寸进行监控。

7.4.13.4.2.1 外汇风险敞口

单位：人民币元

项目	本期末 2020 年 12 月 31 日			
	美元 折合人民币	港币 折合人民币	其他币种 折合人民币	合计
以外币计价的资产				
交易性金融资产	-	5,666,425.46	-	5,666,425.46
资产合计	-	5,666,425.46	-	5,666,425.46
以外币计价的负债				
负债合计	-	-	-	-
资产负债表外汇风险敞口净额	-	5,666,425.46	-	5,666,425.46
项目	上年度末 2019 年 12 月 31 日			
	美元	港币	其他币种	合计

	折合人民币	折合人民币	折合人民币	
以外币计价的资产				
交易性金融资产	-	8,497,279.50	-	8,497,279.50
资产合计	-	8,497,279.50	-	8,497,279.50
以外币计价的负债				
负债合计	-	-	-	-
资产负债表外汇风险敞口净额	-	8,497,279.50	-	8,497,279.50

7.4.13.4.2.2 外汇风险的敏感性分析

假设	除汇率以外的其他市场变量保持不变		
分析	相关风险变量的变动	对资产负债表日基金资产净值的 影响金额（单位：人民币元）	
		本期末（2020年12月31日）	上年度末（2019年12月31日）
	1. 所有外币相对人民币升值 5%	283,321.27	424,863.98
	2. 所有外币相对人民币贬值 5%	-283,321.27	-424,863.98

7.4.13.4.3 其他价格风险

其他价格风险是指基金所持金融工具的公允价值或未来现金流量因除市场利率和外汇汇率以外的市场价格因素变动而发生波动的风险。本基金主要投资于证券交易所上市或银行间同业市场交易的股票和债券，所面临的其他价格风险来源于单个证券发行主体自身经营情况或特殊事项的影响，也可能来源于证券市场整体波动的影响。

本基金的基金管理人在构建和管理投资组合的过程中，结合对宏观经济形势与资本市场环境的深入剖析，自上而下地实施积极的大类资产配置策略，并在基金合同约定的投资比例范围内制定并适时调整国内 A 股和香港（港股通标的股票）两地股票配置比例；通过对单个证券的定性分析及定量分析，选择符合基金合同约定范围的投资品种进行投资。本基金的基金管理人定期结合宏观及微观环境的变化，对投资策略、资产配置、投资组合进行修正，来主动应对可能发生的市场价格风险。本基金通过投资组合的分散化降低其他价格风险。

本基金投资组合中：股票投资（含存托凭证）占基金资产的比例为 80% - 95%，其中对港股通标的股票的投资比例不超过基金资产的 40%，投资于医疗健康产业相关上市公司证券的比例不低于非现金基金资产的 80%；权证投资占基金资产净值的比例为 0%-3%；在扣除股指期货合约需缴纳的交易保证金后，现金或者到期日在一年以内的政府债券不低于基金资产净值的 5%，其中，现金不包括结算备付金、存出保证金、应收申购款等。此外，本基金的基金管理人每日对本基金所持有的证券价格实施监控，定期运用多种定量方法对基金进行风险度量，及时可靠地对风险进行跟踪和控制。

7.4.13.4.3.1 其他价格风险敞口

金额单位：人民币元

项目	本期末 2020 年 12 月 31 日		上年度末 2019 年 12 月 31 日	
	公允价值	占基金资产净值比例 (%)	公允价值	占基金资产净值比例 (%)
交易性金融资产-股票投资	907,943,583.83	94.44	166,672,733.41	92.91
交易性金融资产-基金投资	-	-	-	-
交易性金融资产-债券投资	-	-	-	-
交易性金融资产-贵金属投资	-	-	-	-
衍生金融资产-权证投资	-	-	-	-
其他	-	-	-	-
合计	907,943,583.83	94.44	166,672,733.41	92.91

7.4.13.4.3.2 其他价格风险的敏感性分析

假设	除申银万国医药生物行业指数收益率以外的其他市场变量保持不变		
分析	相关风险变量的变动	对资产负债表日基金资产净值的影响金额（单位：人民币元）	
		本期末（2020 年 12 月 31 日）	上年度末（2019 年 12 月 31 日）
	1. 申银万国医药生物行业指数收益率上升 5%	48,368,243.57	7,006,484.47
2. 申银万国医药生物行业指数收益率下降 5%	-48,368,243.57	-7,006,484.47	

7.4.14 有助于理解和分析会计报表需要说明的其他事项

(1) 公允价值

(a) 金融工具公允价值计量的方法

公允价值计量结果所属的层次，由对公允价值计量整体而言具有重要意义的输入值所属的最低层次决定：

第一层次：相同资产或负债在活跃市场上未经调整的报价。

第二层次：除第一层次输入值外相关资产或负债直接或间接可观察的输入值。

第三层次：相关资产或负债的不可观察输入值。

(b) 持续的以公允价值计量的金融工具

(i) 各层次金融工具公允价值

于 2020 年 12 月 31 日，本基金持有的以公允价值计量且其变动计入当期损益的金融资产中属于第一层次的余额为 901,339,397.79 元，属于第二层次的余额为 6,604,186.04 元，无属于第三

层次的余额(2019年12月31日：第一层次164,940,380.21元，第二层次1,732,353.20元，无第三层次)。

(ii) 公允价值所属层次间的重大变动

本基金以导致各层次之间转换的事项发生日为确认各层次之间转换的时点。

对于证券交易所上市的股票和债券，若出现重大事项停牌、交易不活跃(包括涨跌停时的交易不活跃)、或属于非公开发行等情况，本基金不会于停牌日至交易恢复活跃日期间、交易不活跃期间及限售期间将相关股票和债券的公允价值列入第一层次；并根据估值调整中采用的不可观察输入值对于公允价值的影响程度，确定相关股票和债券公允价值应属第二层次还是第三层次。

(iii) 第三层次公允价值余额和本期变动金额

无。

(c) 非持续的以公允价值计量的金融工具

于2020年12月31日，本基金未持有非持续的以公允价值计量的金融资产(2019年12月31日：同)。

(d) 不以公允价值计量的金融工具

不以公允价值计量的金融资产和负债主要包括应收款项和其他金融负债，其账面价值与公允价值相差很小。

(2) 除公允价值外，截至资产负债表日本基金无需要说明的其他重要事项。

§ 8 投资组合报告

8.1 期末基金资产组合情况

金额单位：人民币元

序号	项目	金额	占基金总资产的比例 (%)
1	权益投资	907,943,583.83	90.99
	其中：股票	907,943,583.83	90.99
2	基金投资	-	-
3	固定收益投资	-	-
	其中：债券	-	-
	资产支持证券	-	-
4	贵金属投资	-	-
5	金融衍生品投资	-	-
6	买入返售金融资产	-	-
	其中：买断式回购的买入返售金融资产	-	-
7	银行存款和结算备付金合计	67,410,151.65	6.76
8	其他各项资产	22,447,823.57	2.25
9	合计	997,801,559.05	100.00

注：通过港股通交易机制投资的港股公允价值为 5,666,425.46 元，占净值比为 0.59%。

8.2 期末按行业分类的股票投资组合

8.2.1 报告期末按行业分类的境内股票投资组合

金额单位：人民币元

代码	行业类别	公允价值	占基金资产净值比例 (%)
A	农、林、牧、渔业	-	-
B	采矿业	-	-
C	制造业	668,185,341.68	69.50
D	电力、热力、燃气及水生产和供应业	-	-
E	建筑业	-	-
F	批发和零售业	76,144,160.02	7.92
G	交通运输、仓储和邮政业	19,998.88	0.00
H	住宿和餐饮业	-	-
I	信息传输、软件和信息技术服务业	3,108,638.16	0.32
J	金融业	-	-
K	房地产业	8,975.14	0.00
L	租赁和商务服务业	-	-
M	科学研究和技术服务业	66,235,649.20	6.89
N	水利、环境和公共设施管理业	76,981.02	0.01

O	居民服务、修理和其他服务业	-	-
P	教育	-	-
Q	卫生和社会工作	88,449,153.00	9.20
R	文化、体育和娱乐业	48,261.27	0.01
S	综合	-	-
	合计	902,277,158.37	93.85

8.2.2 报告期末按行业分类的港股通投资股票投资组合

行业类别	公允价值（人民币）	占基金资产净值比例（%）
A 基础材料	-	-
B 消费者非必需品	-	-
C 消费者常用品	-	-
D 能源	-	-
E 金融	-	-
F 医疗保健	5,666,425.46	0.59
G 工业	-	-
H 信息技术	-	-
I 电信服务	-	-
J 公用事业	-	-
K 房地产	-	-
合计	5,666,425.46	0.59

注：以上分类采用全球行业分类标准 GICS。

8.3 期末按公允价值占基金资产净值比例大小排序的所有股票投资明细

金额单位：人民币元

序号	股票代码	股票名称	数量（股）	公允价值	占基金资产净值比例（%）
1	300347	泰格医药	547,300	88,449,153.00	9.20
2	603658	安图生物	585,072	84,940,752.96	8.83
3	000661	长春高新	179,029	80,367,908.39	8.36
4	603233	大参林	971,638	76,127,837.30	7.92
5	002821	凯莱英	246,266	73,668,011.24	7.66
6	300760	迈瑞医疗	171,655	73,125,030.00	7.61
7	300759	康龙化成	550,000	66,220,000.00	6.89
8	300601	康泰生物	342,200	59,713,900.00	6.21
9	300529	健帆生物	860,974	58,391,256.68	6.07
10	688580	伟思医疗	549,446	55,829,208.06	5.81
11	002007	华兰生物	1,236,930	52,247,923.20	5.43
12	603538	美诺华	1,273,180	47,273,173.40	4.92
13	300595	欧普康视	257,100	21,061,632.00	2.19
14	603520	司太立	277,700	18,280,991.00	1.90

15	300636	同和药业	719,620	16,213,038.60	1.69
16	600276	恒瑞医药	111,900	12,472,374.00	1.30
17	300122	智飞生物	72,672	10,748,915.52	1.12
18	00241	阿里健康	294,000	5,666,425.46	0.59
19	688561	奇安信	23,563	2,894,243.29	0.30
20	688027	国盾量子	2,830	657,012.80	0.07
21	300999	金龙鱼	6,920	610,966.80	0.06
22	688658	悦康药业	16,580	369,899.80	0.04
23	300894	火星人	6,279	300,116.16	0.03
24	300896	爱美客	473	285,389.28	0.03
25	688578	艾力斯	10,734	266,095.86	0.03
26	688488	艾迪药业	9,934	243,184.32	0.03
27	688513	苑东生物	3,847	177,923.75	0.02
28	688338	赛科希德	3,041	166,008.19	0.02
29	300925	法本信息	3,528	162,719.99	0.02
30	688617	惠泰医疗	1,673	124,571.58	0.01
31	300869	康泰医学	862	95,578.56	0.01
32	688557	兰剑智能	1,812	59,343.00	0.01
33	300860	锋尚文化	381	48,261.27	0.01
34	300867	圣元环保	1,498	47,891.06	0.00
35	300926	博俊科技	3,584	38,563.84	0.00
36	300919	中伟股份	610	37,521.10	0.00
37	300872	天阳科技	871	32,958.64	0.00
38	300870	欧陆通	478	31,390.26	0.00
39	300900	广联航空	879	29,147.64	0.00
40	300927	江天化学	2,163	28,962.57	0.00
41	300877	金春股份	569	28,933.65	0.00
42	300871	回盛生物	618	23,916.60	0.00
43	300910	瑞丰新材	474	22,690.38	0.00
44	003026	中晶科技	460	21,693.60	0.00
45	300873	海晨股份	484	19,998.88	0.00
46	300878	维康药业	401	19,536.72	0.00
47	003029	吉大正元	716	18,716.24	0.00
48	300908	仲景食品	285	17,225.40	0.00
49	605179	一鸣食品	939	16,582.74	0.00
50	300892	品渥食品	272	16,322.72	0.00
51	300887	谱尼测试	210	15,649.20	0.00
52	300913	兆龙互连	630	15,082.20	0.00
53	300864	南大环境	166	15,081.10	0.00

54	605500	森林包装	762	14,980.92	0.00
55	605377	华旺科技	750	14,977.50	0.00
56	605007	五洲特纸	598	14,465.62	0.00
57	300889	爱克股份	479	14,427.48	0.00
58	003027	同兴环保	349	14,008.86	0.00
59	300902	国安达	551	13,367.26	0.00
60	300876	蒙泰高新	350	12,817.00	0.00
61	300907	康平科技	473	12,700.05	0.00
62	300893	松原股份	276	9,682.08	0.00
63	300918	南山智尚	1,063	9,503.22	0.00
64	300881	盛德鑫泰	291	9,402.21	0.00
65	300922	天秦装备	287	9,063.46	0.00
66	300917	特发服务	281	8,975.14	0.00
67	605277	新亚电子	507	8,593.65	0.00
68	003030	祖名股份	480	7,286.40	0.00
69	300886	华业香料	147	6,713.49	0.00
70	003031	中瓷电子	387	5,909.49	0.00

8.4 报告期内股票投资组合的重大变动

8.4.1 累计买入金额超出期初基金资产净值 2%或前 20 名的股票明细

金额单位：人民币元

序号	股票代码	股票名称	本期累计买入金额	占期初基金资产净值比例 (%)
1	000661	长春高新	142,731,425.27	79.56
2	603658	安图生物	141,421,943.87	78.83
3	002007	华兰生物	135,801,276.23	75.70
4	300760	迈瑞医疗	131,006,516.43	73.02
5	603233	大参林	130,278,932.70	72.62
6	300347	泰格医药	120,642,041.96	67.25
7	002382	蓝帆医疗	115,162,442.08	64.19
8	300529	健帆生物	114,580,350.52	63.87
9	688266	泽璟制药	114,098,820.55	63.60
10	300482	万孚生物	106,654,078.15	59.45
11	603882	金城医学	97,548,465.63	54.37
12	002821	凯莱英	96,127,648.83	53.58
13	600276	恒瑞医药	93,673,823.90	52.21
14	688580	伟思医疗	90,770,734.62	50.60
15	000538	云南白药	90,422,043.12	50.40

16	300676	华大基因	86,639,323.31	48.29
17	300142	沃森生物	85,745,933.98	47.80
18	603707	健友股份	76,591,890.99	42.69
19	300601	康泰生物	73,664,938.46	41.06
20	300326	凯利泰	73,171,988.24	40.79
21	603538	美诺华	71,569,216.19	39.89
22	300636	同和药业	70,742,926.88	39.43
23	603939	益丰药房	65,423,041.29	36.47
24	688185	康希诺	59,408,645.73	33.12
25	000739	普洛药业	59,007,987.29	32.89
26	603259	药明康德	56,635,480.41	31.57
27	300759	康龙化成	53,338,001.82	29.73
28	002294	信立泰	52,235,202.51	29.12
29	000710	贝瑞基因	51,403,374.26	28.65
30	600211	西藏药业	38,142,798.79	21.26
31	688202	美迪西	26,588,378.10	14.82
32	600196	复星医药	25,548,534.36	14.24
33	300595	欧普康视	23,317,978.92	13.00
34	600436	片仔癀	22,622,690.05	12.61
35	002550	千红制药	22,513,426.37	12.55
36	603520	司太立	21,184,787.60	11.81
37	002950	奥美医疗	20,489,421.50	11.42
38	300639	凯普生物	20,378,545.60	11.36
39	300122	智飞生物	19,073,651.43	10.63
40	603229	奥翔药业	18,472,438.80	10.30
41	300558	贝达药业	17,357,703.62	9.68
42	600763	通策医疗	16,253,061.96	9.06
43	300149	睿智医药	15,688,724.92	8.75
44	600521	华海药业	14,642,650.00	8.16
45	603127	昭衍新药	13,926,464.07	7.76
46	688981	中芯国际	12,691,325.50	7.07
47	300015	爱尔眼科	12,350,790.15	6.88
48	600750	江中药业	11,222,370.65	6.26
49	002793	罗欣药业	11,148,944.94	6.21
50	688029	南微医学	11,144,172.67	6.21
51	002901	大博医疗	10,380,899.00	5.79

52	688363	华熙生物	10,355,096.25	5.77
53	603987	康德莱	9,627,007.40	5.37
54	300463	迈克生物	9,394,538.80	5.24
55	300497	富祥药业	8,858,425.00	4.94
56	600867	通化东宝	8,406,415.00	4.69
57	600998	九州通	8,259,542.00	4.60
58	000513	丽珠集团	7,909,911.80	4.41
59	300298	三诺生物	7,741,148.72	4.32
60	600529	山东药玻	7,615,645.93	4.25
61	600535	天士力	7,337,852.01	4.09
62	300630	普利制药	7,194,208.00	4.01
63	002223	鱼跃医疗	6,829,505.00	3.81
64	300244	迪安诊断	6,457,076.72	3.60
65	300233	金城医药	6,367,322.20	3.55
66	600380	健康元	6,247,388.00	3.48
67	00241	阿里健康	5,505,827.40	3.07
68	300357	我武生物	5,225,128.12	2.91
69	01951	锦欣生殖	5,133,381.35	2.86
70	01177	中国生物制药	4,850,760.72	2.70
71	600079	人福医药	4,555,136.00	2.54
72	600566	济川药业	4,426,021.05	2.47
73	600055	万东医疗	4,349,243.02	2.42
74	300204	舒泰神	3,963,751.99	2.21
75	300009	安科生物	3,778,121.00	2.11
76	300314	戴维医疗	3,776,080.00	2.10
77	002019	亿帆医药	3,621,435.00	2.02

注：表中“本期累计买入金额”指买入成交金额，即成交单价乘以成交数量，不考虑相关交易费用。

8.4.2 累计卖出金额超出期初基金资产净值 2%或前 20 名的股票明细

金额单位：人民币元

序号	股票代码	股票名称	本期累计卖出金额	占期初基金资产净值比例（%）
1	300482	万孚生物	128,247,297.93	71.49
2	002382	蓝帆医疗	122,651,591.23	68.37
3	000661	长春高新	120,233,623.94	67.02
4	300347	泰格医药	116,272,844.70	64.81

5	688266	泽璟制药	112,187,632.52	62.53
6	300760	迈瑞医疗	111,092,681.99	61.92
7	603882	金域医学	110,538,671.46	61.62
8	300676	华大基因	108,359,765.89	60.40
9	000538	云南白药	107,191,143.66	59.75
10	600276	恒瑞医药	104,615,749.59	58.31
11	300529	健帆生物	87,652,100.43	48.86
12	002007	华兰生物	85,529,379.03	47.68
13	603707	健友股份	80,945,608.14	45.12
14	300326	凯利泰	74,075,462.75	41.29
15	603658	安图生物	73,310,866.45	40.86
16	603259	药明康德	73,200,106.16	40.80
17	300142	沃森生物	72,887,170.61	40.63
18	603233	大参林	69,228,656.92	38.59
19	603939	益丰药房	67,505,194.07	37.63
20	002294	信立泰	65,191,702.26	36.34
21	000710	贝瑞基因	61,284,575.20	34.16
22	000739	普洛药业	60,444,863.00	33.69
23	688185	康希诺	46,498,636.13	25.92
24	002821	凯莱英	41,978,105.60	23.40
25	688981	中芯国际	39,861,514.14	22.22
26	600211	西藏药业	38,782,721.66	21.62
27	603229	奥翔药业	37,080,847.65	20.67
28	600436	片仔癀	33,100,330.84	18.45
29	300636	同和药业	30,475,810.60	16.99
30	688202	美迪西	26,818,368.65	14.95
31	300639	凯普生物	25,675,314.95	14.31
32	300558	贝达药业	23,542,320.09	13.12
33	002950	奥美医疗	22,778,561.00	12.70
34	600521	华海药业	21,218,556.82	11.83
35	002550	千红制药	20,794,638.44	11.59
36	600196	复星医药	20,711,789.55	11.54
37	600763	通策医疗	18,660,817.13	10.40
38	603883	老百姓	17,200,373.25	9.59
39	603127	昭衍新药	15,503,958.68	8.64
40	300015	爱尔眼科	13,117,575.35	7.31
41	688580	伟思医疗	12,722,401.71	7.09
42	002901	大博医疗	12,449,448.24	6.94

43	600750	江中药业	12,332,818.10	6.87
44	603538	美诺华	11,667,155.44	6.50
45	300149	睿智医药	11,424,892.00	6.37
46	688029	南微医学	11,124,260.38	6.20
47	688363	华熙生物	10,992,229.78	6.13
48	603987	康德莱	10,428,989.30	5.81
49	300463	迈克生物	10,247,693.00	5.71
50	01177	中国生物制药	10,036,498.54	5.59
51	300122	智飞生物	9,572,942.88	5.34
52	01951	锦欣生殖	9,111,389.50	5.08
53	300497	富祥药业	8,866,006.80	4.94
54	600867	通化东宝	8,839,610.78	4.93
55	002793	罗欣药业	8,788,524.00	4.90
56	600535	天士力	8,700,244.30	4.85
57	300298	三诺生物	8,438,521.28	4.70
58	600529	山东药玻	8,385,090.05	4.67
59	000513	丽珠集团	8,344,251.00	4.65
60	600998	九州通	8,157,501.70	4.55
61	300630	普利制药	7,566,856.00	4.22
62	002223	鱼跃医疗	7,166,263.00	3.99
63	600380	健康元	6,471,464.76	3.61
64	300233	金城医药	6,278,738.00	3.50
65	300357	我武生物	6,020,606.00	3.36
66	300244	迪安诊断	5,131,531.00	2.86
67	300595	欧普康视	5,119,953.28	2.85
68	600079	人福医药	4,886,559.00	2.72
69	600055	万东医疗	4,355,389.00	2.43
70	300204	舒泰神	4,191,656.00	2.34
71	300314	戴维医疗	4,176,578.20	2.33
72	600566	济川药业	4,025,324.90	2.24
73	300009	安科生物	3,983,979.62	2.22
74	300677	英科医疗	3,641,910.28	2.03

注：表中“本期累计卖出金额”指卖出成交金额，即成交单价乘以成交数量，不考虑相关交易费用。

8.4.3 买入股票的成本总额及卖出股票的收入总额

单位：人民币元

买入股票成本（成交）总额	3,279,482,093.03
--------------	------------------

卖出股票收入（成交）总额	2,869,712,044.89
--------------	------------------

注：买入股票成本（成交）总额与卖出股票收入（成交）总额均按买卖成交总额，即成交单价乘以成交数量计算，不考虑相关交易费用。

8.5 期末按债券品种分类的债券投资组合

本基金本报告期末未持有债券。

8.6 期末按公允价值占基金资产净值比例大小排序的前五名债券投资明细

本基金本报告期末未持有债券。

8.7 期末按公允价值占基金资产净值比例大小排序的所有资产支持证券投资明细

本基金本报告期末未持有资产支持证券。

8.8 报告期末按公允价值占基金资产净值比例大小排序的前五名贵金属投资明细

本基金本报告期末未持有贵金属投资。

8.9 期末按公允价值占基金资产净值比例大小排序的前五名权证投资明细

本基金本报告期末未持有权证。

8.10 报告期末本基金投资的股指期货交易情况说明

8.10.1 报告期末本基金投资的股指期货持仓和损益明细

本基金本报告期末未持有股指期货。

8.10.2 本基金投资股指期货的投资政策

本基金将根据风险管理的原则，以套期保值为目的，在风险可控的前提下，本着谨慎原则，参与股指期货的投资，以管理投资组合的系统性风险，改善组合的风险收益特性。若未来法律法规或监管部门有新规定的，本基金可相应调整和更新相关投资策略。

8.11 报告期末本基金投资的国债期货交易情况说明

8.11.1 本期国债期货投资政策

本基金尚未在基金合同中明确国债期货的投资策略、比例限制、信息披露等，本基金暂不参与国债期货交易。

8.11.2 报告期末本基金投资的国债期货持仓和损益明细

本基金本报告期末未持有国债期货。

8.11.3 本期国债期货投资评价

本基金本报告期末投资国债期货。

8.12 投资组合报告附注

8.12.1 本基金投资的前十名证券的发行主体本期受到调查以及处罚的情况的说明

本基金投资的前十名证券的发行主体在本报告期内没有被监管部门立案调查，在本报告编制日前一年内除大参林的发行主体外未受到公开谴责、处罚。

大参林医药集团股份有限公司于 2020 年 7 月 28 日发布公告受到以下处罚：公司因对自外部供应商采购的进口药品存在没有尽进行查验义务的情形（销售期间为 2015 年 9 月至 2016 年 2 月），导致违反《中华人民共和国药品管理法》第四十八条第一款的规定，依据《中华人民共和国药品管理法》第七十三条，2019 年 7 月 23 日被广州市市场监督管理局处以“没收违法所得 465,469.96 元和罚款 1,489,503.87 元”的行政处罚。

该等违规行为主要涉及大参林公司在经营中存在的违规行为，并非决定公司投资价值的核心驱动因素。本基金认为上述事项不影响公司长期投资价值。

8.12.2 基金投资的前十名股票超出基金合同规定的备选股票库情况的说明

本基金所投资的前十名股票没有超出基金合同规定的备选股票库。

8.12.3 期末其他各项资产构成

单位：人民币元

序号	名称	金额
1	存出保证金	764,433.28
2	应收证券清算款	20,954,555.63
3	应收股利	-
4	应收利息	7,872.00
5	应收申购款	720,962.66
6	其他应收款	-
7	待摊费用	-
8	其他	-
9	合计	22,447,823.57

8.12.4 期末持有的处于转股期的可转换债券明细

本基金本报告期末未持有处于转股期的可转换债券。

8.12.5 期末前十名股票中存在流通受限情况的说明

本基金本报告期末前十名股票中不存在流通受限的股票。

8.12.6 投资组合报告附注的其他文字描述部分

由于四舍五入的原因，分项与合计项之间可能存在尾差。

§ 9 基金份额持有人信息

9.1 期末基金份额持有人户数及持有人结构

份额单位：份

持有人户数 (户)	户均持有的 基金份额	持有人结构			
		机构投资者		个人投资者	
		持有份额	占总份 额比例	持有份额	占总份 额比例
60,857	7,558.89	61,316,997.24	13.33%	398,694,384.95	86.67%

9.2 期末基金管理人的从业人员持有本基金的情况

项目	持有份额总数（份）	占基金总份额比例
基金管理人所有从业人员持有本基金	228,724.69	0.0497%

9.3 期末基金管理人的从业人员持有本开放式基金份额总量区间的情况

项目	持有基金份额总量的数量区间（万份）
本公司高级管理人员、基金投资和研究部门负责人持有本开放式基金	0~10
本基金基金经理持有本开放式基金	0

§ 10 开放式基金份额变动

单位：份

基金合同生效日（2015年12月2日）基金份额总额	571,198,472.55
本报告期期初基金份额总额	154,267,245.60
本报告期基金总申购份额	1,774,534,274.55
减:本报告期基金总赎回份额	1,468,790,137.96
本报告期基金拆分变动份额（份额减少以“-”填列）	-
本报告期期末基金份额总额	460,011,382.19

§ 11 重大事件揭示

11.1 基金份额持有人大会决议

报告期内无基金份额持有人大会决议。

11.2 基金管理人、基金托管人的专门基金托管部门的重大人事变动

1、报告期内本基金管理人重大人事变动情况如下：

(1) 根据宝盈基金管理有限公司第六届董事会第一次现场会议决议，同意聘任李俊为公司副总经理。

以上变更事项已按规定向中国证券监督管理委员会深圳证监局报告以及向中国证券投资基金业协会报备，并发布基金行业高级管理人员变更公告。

(2) 根据宝盈基金管理有限公司股东会 2020 年第二次现场会议决议，同意严震、曾志耕、王汀汀担任公司董事，李文众、徐加根、王艳艳不再担任公司董事。

2、报告期内基金托管人的专门基金托管部门无重大人事变动。

11.3 涉及基金管理人、基金财产、基金托管业务的诉讼

本报告期内未发生涉及基金管理人、基金财产、基金托管业务的诉讼。

11.4 基金投资策略的改变

本报告期内，本基金管理人的基金投资策略遵循本基金《基金合同》中规定的投资策略，未发生显著改变。

11.5 为基金进行审计的会计师事务所情况

本报告期内未发生改聘会计师事务所情况。本报告期应支付普华永道中天会计师事务所（特殊普通合伙）审计费 70,000 元，目前事务所为第 5 年为本基金提供审计服务。

11.6 管理人、托管人及其高级管理人员受稽查或处罚等情况

在本报告期内，基金管理人、托管人及其高级管理人员未受监管部门稽查或处罚。

11.7 基金租用证券公司交易单元的有关情况

11.7.1 基金租用证券公司交易单元进行股票投资及佣金支付情况

金额单位：人民币元

券商名称	交易单元数量	股票交易		应支付该券商的佣金		备注
		成交金额	占当期股票成交总额的比例	佣金	占当期佣金总量的比例	

广发证券	2	1,258,074,567.62	20.59%	1,146,486.32	20.91%	-
长江证券	2	916,970,102.03	15.01%	835,029.99	15.23%	-
国都证券	1	725,023,721.73	11.87%	660,714.69	12.05%	-
中信建投证券	2	707,116,332.72	11.57%	644,396.15	11.75%	-
申万宏源证券	1	640,314,099.62	10.48%	583,516.54	10.64%	-
国金证券	2	448,743,546.41	7.34%	408,930.66	7.46%	-
中金公司	2	389,627,293.38	6.38%	355,069.79	6.47%	-
华西证券	2	224,637,307.40	3.68%	159,780.28	2.91%	-
招商证券	1	221,434,810.53	3.62%	201,793.75	3.68%	-
华金证券	2	182,379,796.37	2.98%	129,728.76	2.37%	-
中金财富证券	2	159,190,451.25	2.61%	145,071.24	2.65%	-
新时代证券	2	94,459,349.47	1.55%	86,081.13	1.57%	-
海通证券	1	66,205,431.69	1.08%	61,657.74	1.12%	-
银河证券	2	41,628,062.62	0.68%	37,935.60	0.69%	-
华泰证券	1	29,132,030.11	0.48%	23,305.82	0.42%	-
东吴证券	2	5,118,912.22	0.08%	4,664.91	0.09%	-
财通证券	2	-	-	-	-	-
西南证券	1	-	-	-	-	-
国泰君安证券	2	-	-	-	-	-
安信证券	2	-	-	-	-	-
汇丰前海证券	2	-	-	-	-	-
东方证券	2	-	-	-	-	-
万和证券	1	-	-	-	-	-
长城证券	2	-	-	-	-	-
东方财富证券	2	-	-	-	-	-
兴业证券	2	-	-	-	-	-
东北证券	1	-	-	-	-	-
平安证券	1	-	-	-	-	-

国信证券	1	-	-	-	-	-
恒泰证券	2	-	-	-	-	-

注：1、基金管理人选择使用基金专用交易单元的选择标准和程序为：

- ① 实力雄厚，信誉良好，注册资本不少于 3 亿元人民币。
- ② 财务状况良好，各项财务指标显示公司经营状况稳定。
- ③ 经营行为规范，最近两年未发生重大违规行为而受到中国证监会处罚。
- ④ 内部管理规范、严格，具备健全的内控制度，并能满足基金运作高度保密的要求。
- ⑤ 具备基金运作所需的高效、安全的通讯条件，交易设施符合代理本基金进行证券交易的需
要，并能为本基金提供全面的信息服务。
- ⑥ 研究实力较强，有固定的研究机构和专门的研究人员，能及时为本基金提供高质量的咨询服务。

基金管理人根据以上标准进行评估后确定证券经营机构的选择，与被选择的券商签订证券交易席位租用协议。

2、本基金本报告期内基金租用券商交易单元的变更情况：

- (1) 本报告期内新租国都证券深圳交易单元一个。新租东吴证券深圳交易单元一个。
- (2) 本报告期内退租爱建证券深圳交易单元一个。

11.7.2 基金租用证券公司交易单元进行其他证券投资的情况

金额单位：人民币元

券商名称	债券交易		债券回购交易		权证交易	
	成交金额	占当期债券成交总额的比例	成交金额	占当期债券回购成交总额的比例	成交金额	占当期权证成交总额的比例
广发证券	-	-	-	-	-	-
长江证券	7,158,527.20	100.00%	-	-	-	-
国都证券	-	-	-	-	-	-
中信建投证券	-	-	-	-	-	-
申万宏源证券	-	-	-	-	-	-
国金证券	-	-	-	-	-	-
中金公司	-	-	-	-	-	-
华西证券	-	-	-	-	-	-

招商证券	-	-	-	-	-	-
华金证券	-	-	-	-	-	-
中金财富证券	-	-	-	-	-	-
新时代证券	-	-	-	-	-	-
海通证券	-	-	-	-	-	-
银河证券	-	-	-	-	-	-
华泰证券	-	-	-	-	-	-
东吴证券	-	-	-	-	-	-
财通证券	-	-	-	-	-	-
西南证券	-	-	-	-	-	-
国泰君安证券	-	-	-	-	-	-
安信证券	-	-	-	-	-	-
汇丰前海证券	-	-	-	-	-	-
东方证券	-	-	-	-	-	-
万和证券	-	-	-	-	-	-
长城证券	-	-	-	-	-	-
东方财富证券	-	-	-	-	-	-
兴业证券	-	-	-	-	-	-
东北证券	-	-	-	-	-	-
平安证券	-	-	-	-	-	-
国信证券	-	-	-	-	-	-
恒泰证券	-	-	-	-	-	-

11.8 其他重大事件

序号	公告事项	法定披露方式	法定披露日期
1	宝盈基金管理有限公司旗下 31 只基金 2019 年第 4 季度报告提示性公告	上海证券报, 证券日报, 证券时报, 中国证券报	2020 年 1 月 17 日
2	宝盈医疗健康沪港深股票型证券投资基金 2019 年第 4 季度报告	本基金管理人网站, 中国证监会基金电子披露网站	2020 年 1 月 17 日

3	宝盈基金管理有限公司关于旗下基金采用指数收益法进行估值的提示性公告	上海证券报, 证券日报, 证券时报, 中国证券报, 本基金管理人网站, 中国证券会基金电子披露网站	2020 年 3 月 17 日
4	宝盈基金管理有限公司关于新增大连网金基金销售有限公司为旗下基金代销机构及参与相关费率优惠活动的公告	上海证券报, 证券日报, 证券时报, 中国证券报, 本基金管理人网站, 中国证券会基金电子披露网站	2020 年 3 月 24 日
5	宝盈基金管理有限公司关于延期披露旗下基金 2019 年年度报告的公告	上海证券报, 证券日报, 证券时报, 中国证券报, 本基金管理人网站, 中国证券会基金电子披露网站	2020 年 3 月 25 日
6	宝盈基金管理有限公司关于新增嘉实财富管理有限公司为旗下部分基金代销机构的公告	上海证券报, 证券日报, 证券时报, 中国证券报, 本基金管理人网站, 中国证券会基金电子披露网站	2020 年 3 月 31 日
7	宝盈基金管理有限公司关于新增泛华普益基金销售有限公司为旗下基金代销机构及参与相关费率优惠活动的公告	上海证券报, 证券日报, 证券时报, 中国证券报, 本基金管理人网站, 中国证券会基金电子披露网站	2020 年 4 月 10 日
8	宝盈基金管理有限公司旗下 31 只基金 2019 年年度报告提示性公告	上海证券报, 证券日报, 证券时报, 中国证券报	2020 年 4 月 11 日
9	宝盈医疗健康沪港深股票型证券投资基金 2019 年年度报告	本基金管理人网站, 中国证券会基金电子披露网站	2020 年 4 月 11 日
10	宝盈基金管理有限公司旗下 34 只基金 2020 年第 1 季度报告提示性公告	上海证券报, 证券日报, 证券时报, 中国证券报	2020 年 4 月 22 日
11	宝盈医疗健康沪港深股票型证券投资基金 2020 年第 1 季度报告	本基金管理人网站, 中国证券会基金电子披露网站	2020 年 4 月 22 日
12	宝盈基金管理有限公司关于旗下部分基金参加中信证券华南股份有限公司相关费率优惠活动的公告	上海证券报, 证券日报, 证券时报, 中国证券报, 本基金管理人网站, 中国证券会基金电子披露网站	2020 年 4 月 28 日
13	宝盈基金管理有限公司关于增加国元证券股份有限公司	上海证券报, 证券日报, 证券时报, 中国证券报, 本基	2020 年 4 月 29 日

	为旗下部分基金代销机构及参与相关费率优惠活动的公告	金管理人网站, 中国证券会基金电子披露网站	
14	宝盈基金管理有限公司关于旗下基金参加渤海证券股份有限公司相关费率优惠活动的公告	上海证券报, 证券日报, 证券时报, 中国证券报, 本基金管理人网站, 中国证券会基金电子披露网站	2020 年 6 月 3 日
15	宝盈基金管理有限公司关于新增中国人寿保险股份有限公司为旗下基金代销机构及参与相关费率优惠活动的公告	上海证券报, 证券日报, 证券时报, 中国证券报, 本基金管理人网站, 中国证券会基金电子披露网站	2020 年 6 月 24 日
16	宝盈基金管理有限公司关于旗下基金参加交通银行股份有限公司手机银行渠道基金申购及定期定额投资手续费率优惠活动的公告	上海证券报, 证券日报, 证券时报, 中国证券报, 本基金管理人网站, 中国证券会基金电子披露网站	2020 年 7 月 1 日
17	宝盈基金管理有限公司关于增加中国邮政储蓄银行股份有限公司为旗下部分基金代销机构及参与相关费率优惠活动的公告	上海证券报, 证券日报, 证券时报, 中国证券报, 本基金管理人网站, 中国证券会基金电子披露网站	2020 年 7 月 15 日
18	宝盈医疗健康沪港深股票型证券投资基金 2020 年第 2 季度报告	本基金管理人网站, 中国证券会基金电子披露网站	2020 年 7 月 21 日
19	宝盈基金管理有限公司旗下 37 只基金 2020 年第 2 季度报告提示性公告	上海证券报, 证券日报, 证券时报, 中国证券报	2020 年 7 月 21 日
20	宝盈基金管理有限公司关于旗下部分基金增加国盛证券有限责任公司为代销机构及参与相关费率优惠活动的公告	上海证券报, 证券日报, 证券时报, 中国证券报, 本基金管理人网站, 中国证券会基金电子披露网站	2020 年 7 月 31 日
21	宝盈基金管理有限公司关于旗下基金参加海通证券股份有限公司相关费率优惠活动的公告	上海证券报, 证券日报, 证券时报, 中国证券报, 本基金管理人网站, 中国证券会基金电子披露网站	2020 年 8 月 3 日
22	宝盈医疗健康沪港深股票型证券投资基金基金产品资料概要(更新)	本基金管理人网站, 中国证券会基金电子披露网站	2020 年 8 月 26 日

23	宝盈医疗健康沪港深股票型证券投资基金 2020 年中期报告	本基金管理人网站, 中国证券会基金电子披露网站	2020 年 8 月 31 日
24	宝盈基金管理有限公司旗下 37 只基金 2020 年中期报告提示性公告	上海证券报, 证券日报, 证券时报, 中国证券报	2020 年 8 月 31 日
25	宝盈基金管理有限公司关于旗下基金参加申万宏源证券有限公司及申万宏源西部证券有限公司手续费率优惠活动的公告	上海证券报, 证券日报, 证券时报, 中国证券报, 本基金管理人网站, 中国证券会基金电子披露网站	2020 年 9 月 29 日
26	宝盈基金管理有限公司旗下 41 只基金 2020 年第 3 季度报告提示性公告	上海证券报, 证券日报, 证券时报, 中国证券报	2020 年 10 月 28 日
27	宝盈医疗健康沪港深股票型证券投资基金 2020 年第 3 季度报告	本基金管理人网站, 中国证券会基金电子披露网站	2020 年 10 月 28 日
28	宝盈基金管理有限公司关于旗下基金参加招商银行股份有限公司摩羯智投组合基金申购手续费率优惠活动的公告	上海证券报, 证券日报, 证券时报, 中国证券报, 本基金管理人网站, 中国证券会基金电子披露网站	2020 年 11 月 17 日
29	宝盈医疗健康沪港深股票型证券投资基金托管协议	本基金管理人网站, 中国证券会基金电子披露网站	2020 年 11 月 25 日
30	宝盈医疗健康沪港深股票型证券投资基金基金合同	本基金管理人网站, 中国证券会基金电子披露网站	2020 年 11 月 25 日
31	宝盈基金管理有限公司关于旗下部分基金修改基金合同、托管协议有关条款的公告	上海证券报, 证券日报, 证券时报, 中国证券报, 本基金管理人网站, 中国证券会基金电子披露网站	2020 年 11 月 25 日
32	宝盈基金管理有限公司关于终止大泰金石基金销售有限公司办理旗下基金相关销售业务的公告	上海证券报, 证券日报, 证券时报, 中国证券报, 本基金管理人网站, 中国证券会基金电子披露网站	2020 年 11 月 26 日
33	宝盈医疗健康沪港深股票型证券投资基金更新招募说明书 (2020 年第 1 次)	本基金管理人网站, 中国证券会基金电子披露网站	2020 年 11 月 27 日
34	宝盈医疗健康沪港深股票型证券投资基金基金产品资料概要 (更新) 202011270002	本基金管理人网站, 中国证券会基金电子披露网站	2020 年 11 月 27 日

35	宝盈医疗健康沪港深股票型证券投资基金基金经理变更公告	中国证券报, 本基金管理人网站, 中国证监会基金电子披露网站	2020 年 11 月 27 日
36	宝盈基金管理有限公司关于对旗下基金持有的债券调整估值的公告	上海证券报, 证券日报, 证券时报, 中国证券报, 本基金管理人网站, 中国证监会基金电子披露网站	2020 年 12 月 19 日
37	宝盈基金管理有限公司关于旗下基金参加中国工商银行股份有限公司 AI 投服务基金申购手续费率优惠活动的公告	上海证券报, 证券日报, 证券时报, 中国证券报, 本基金管理人网站, 中国证监会基金电子披露网站	2020 年 12 月 21 日
38	宝盈基金管理有限公司关于旗下基金参加中国工商银行股份有限公司“2021 倾心回馈”基金定投优惠活动的公告	上海证券报, 证券日报, 证券时报, 中国证券报, 本基金管理人网站, 中国证监会基金电子披露网站	2020 年 12 月 21 日
39	宝盈基金管理有限公司关于旗下部分基金参加中国工商银行股份有限公司个人电子银行基金申购费率优惠活动的公告	上海证券报, 证券日报, 证券时报, 中国证券报, 本基金管理人网站, 中国证监会基金电子披露网站	2020 年 12 月 21 日
40	宝盈基金管理有限公司关于参加旗下部分基金参加东莞农村商业银行股份有限公司基金申购及定投费率优惠活动的公告	上海证券报, 证券日报, 证券时报, 中国证券报, 本基金管理人网站, 中国证监会基金电子披露网站	2020 年 12 月 28 日
41	宝盈基金管理有限公司关于旗下基金参加交通银行股份有限公司基金申购及定期定额投资手续费率优惠活动的公告	上海证券报, 证券日报, 证券时报, 中国证券报, 本基金管理人网站, 中国证监会基金电子披露网站	2020 年 12 月 30 日
42	宝盈基金管理有限公司关于高级管理人员变更的公告	上海证券报, 证券日报, 证券时报, 中国证券报, 本基金管理人网站, 中国证监会基金电子披露网站	2020 年 12 月 31 日
43	关于宝盈基金管理有限公司开展网上直销渠道费率优惠活动的公告	上海证券报, 证券日报, 证券时报, 中国证券报, 本基金管理人网站, 中国证监会基金电子披露网站	2020 年 12 月 31 日

§ 12 影响投资者决策的其他重要信息

12.1 报告期内单一投资者持有基金份额比例达到或超过 20%的情况

本基金本报告期内无单一投资者持有基金份额比例达到或超过 20%的情况。

12.2 影响投资者决策的其他重要信息

本基金本报告期无影响投资者决策的其他重要信息。

§ 13 备查文件目录

13.1 备查文件目录

中国证监会批准宝盈医疗健康沪港深股票型证券投资基金设立的文件。

《宝盈医疗健康沪港深股票型证券投资基金基金合同》。

《宝盈医疗健康沪港深股票型证券投资基金托管协议》。

法律意见书。

基金管理人业务资格批件、营业执照。

基金托管人业务资格批件、营业执照。

中国证监会要求的其他文件。

13.2 存放地点

基金管理人办公地址：广东省深圳市福田区福华一路 115 号投行大厦 10 层

基金托管人办公地址：北京市西城区闹市口大街 1 号院 1 号楼

13.3 查阅方式

上述备查文件文本分别存放在基金管理人和基金托管人的办公场所，在办公时间内基金持有人可免费查阅。

宝盈基金管理有限公司

2021 年 3 月 31 日