

国寿安保目标策略灵活配置混合型  
发起式证券投资基金  
2020 年年度报告

2020 年 12 月 31 日

基金管理人：国寿安保基金管理有限公司

基金托管人：广发银行股份有限公司

送出日期：2021 年 3 月 31 日

## § 1 重要提示及目录

### 1.1 重要提示

基金管理人的董事会、董事保证本报告所载资料不存在虚假记载、误导性陈述或重大遗漏，并对其内容的真实性、准确性和完整性承担个别及连带的法律责任。本年度报告已经三分之二以上独立董事签字同意，并由董事长签发。

基金托管人广发银行股份有限公司根据本基金合同规定，于 2021 年 03 月 30 日复核了本报告中的财务指标、净值表现、利润分配情况、财务会计报告、投资组合报告等内容，保证复核内容不存在虚假记载、误导性陈述或者重大遗漏。

基金管理人承诺以诚实信用、勤勉尽责的原则管理和运用基金资产，但不保证基金一定盈利。

基金的过往业绩并不代表其未来表现。投资有风险，投资者在作出投资决策前应仔细阅读本基金的招募说明书及其更新。

本报告中的财务资料经审计，安永华明会计师事务所（特殊普通合伙）为本基金出具了无保留意见的审计报告，请投资者注意阅读。

本报告期自 2020 年 01 月 01 日起至 12 月 31 日止。

## 1.2 目录

<b>§1 重要提示及目录</b>	<b>2</b>
1.1 重要提示	2
1.2 目录	3
<b>§2 基金简介</b>	<b>5</b>
2.1 基金基本情况	5
2.2 基金产品说明	5
2.3 基金管理人和基金托管人	5
2.4 信息披露方式	6
2.5 其他相关资料	6
<b>§3 主要财务指标、基金净值表现及利润分配情况</b>	<b>6</b>
3.1 主要会计数据和财务指标	6
3.2 基金净值表现	7
3.3 其他指标	9
3.4 过去三年基金的利润分配情况	9
<b>§4 管理人报告</b>	<b>10</b>
4.1 基金管理人及基金经理情况	10
4.2 管理人对报告期内本基金运作合规守信情况的说明	10
4.3 管理人对报告期内公平交易情况的专项说明	11
4.4 管理人对报告期内基金的投资策略和业绩表现的说明	11
4.5 管理人对宏观经济、证券市场及行业走势的简要展望	12
4.6 管理人内部有关本基金的监察稽核工作情况	12
4.7 管理人对报告期内基金估值程序等事项的说明	13
4.8 管理人对报告期内基金利润分配情况的说明	13
4.9 报告期内管理人对本基金持有人数或基金资产净值预警情形的说明	13
<b>§5 托管人报告</b>	<b>13</b>
5.1 报告期内本基金托管人合规守信情况声明	13
5.2 托管人对报告期内本基金投资运作合规守信、净值计算、利润分配等情况的说明	13
5.3 托管人对本年度报告中财务信息等内容的真实、准确和完整发表意见	14
<b>§6 审计报告</b>	<b>14</b>
6.1 审计报告基本信息	14
6.2 审计报告的基本内容	14
<b>§7 年度财务报表</b>	<b>16</b>
7.1 资产负债表	16
7.2 利润表	17
7.3 所有者权益（基金净值）变动表	18
7.4 报表附注	20

<b>§8 投资组合报告</b> .....	<b>45</b>
8.1 期末基金资产组合情况 .....	45
8.2 报告期末按行业分类的股票投资组合 .....	45
8.3 期末按公允价值占基金资产净值比例大小排序的所有股票投资明细 .....	46
8.4 报告期内股票投资组合的重大变动 .....	48
8.5 期末按债券品种分类的债券投资组合 .....	50
8.6 期末按公允价值占基金资产净值比例大小排序的前五名债券投资明细 .....	51
8.7 期末按公允价值占基金资产净值比例大小排序的所有资产支持证券投资明细 .....	51
8.8 报告期末按公允价值占基金资产净值比例大小排序的前五名贵金属投资明细 .....	51
8.9 期末按公允价值占基金资产净值比例大小排序的前五名权证投资明细 .....	51
8.10 报告期末本基金投资的股指期货交易情况说明 .....	51
8.11 报告期末本基金投资的国债期货交易情况说明 .....	51
8.12 投资组合报告附注 .....	51
<b>§9 基金份额持有人信息</b> .....	<b>52</b>
9.1 期末基金份额持有人户数及持有人结构 .....	52
9.2 期末基金管理人的从业人员持有本基金的情况 .....	53
9.3 期末基金管理人的从业人员持有本开放式基金份额总量区间情况 .....	53
9.4 发起式基金发起资金持有份额情况 .....	53
<b>§10 开放式基金份额变动</b> .....	<b>53</b>
<b>§11 重大事件揭示</b> .....	<b>54</b>
11.1 基金份额持有人大会决议 .....	54
11.2 基金管理人、基金托管人的专门基金托管部门的重大人事变动 .....	54
11.3 涉及基金管理人、基金财产、基金托管业务的诉讼 .....	54
11.4 基金投资策略的改变 .....	54
11.5 为基金进行审计的会计师事务所情况 .....	54
11.6 管理人、托管人及其高级管理人员受稽查或处罚等情况 .....	54
11.7 基金租用证券公司交易单元的有关情况 .....	54
11.8 其他重大事件 .....	55
<b>§12 影响投资者决策的其他重要信息</b> .....	<b>56</b>
12.1 报告期内单一投资者持有基金份额比例达到或超过 20%的情况 .....	56
12.2 影响投资者决策的其他重要信息 .....	57
<b>§13 备查文件目录</b> .....	<b>57</b>
13.1 备查文件目录 .....	57
13.2 存放地点 .....	57
13.3 查阅方式 .....	57

## § 2 基金简介

### 2.1 基金基本情况

基金名称	国寿安保目标策略灵活配置混合型发起式证券投资基金	
基金简称	国寿安保目标策略混合发起	
基金主代码	004818	
基金运作方式	契约型开放式	
基金合同生效日	2017 年 10 月 24 日	
基金管理人	国寿安保基金管理有限公司	
基金托管人	广发银行股份有限公司	
报告期末基金份额总额	505,739,029.81 份	
基金合同存续期	不定期	
下属分级基金的基金简称	国寿安保目标策略混合发起 A	国寿安保目标策略混合发起 C
下属分级基金的交易代码	004818	004819
报告期末下属分级基金的份 额总额	478,381,813.46 份	27,357,216.35 份

### 2.2 基金产品说明

投资目标	本基金通过灵活运用多种投资策略，在经济结构转型、产业升级大背景下，积极挖掘市场中潜在的投资机会，在有效控制风险的前提下，合理地灵活配置股票和债券等各类资产的比例，贯彻长期投资、价值投资的理念，力争实现基金资产长期稳定增值的目标。
投资策略	本基金的资产配置策略注重将定性资产配置和定量资产配置进行有机的结合，根据经济情景、类别资产收益风险预期等因素，确定不同阶段基金资产中股票、债券、货币市场工具及其他金融工具的比例，力争获得基金资产的长期稳定增值。
业绩比较基准	沪深 300 指数收益率 X60%+中证全债指数收益率 X40%
风险收益特征	本基金为混合型基金，预期风险收益水平相应会高于货币市场基金和债券型基金，低于股票型基金，属于中高风险/收益的投资品种。

### 2.3 基金管理人和基金托管人

项目	基金管理人	基金托管人
名称	国寿安保基金管理有限公司	广发银行股份有限公司
信息披露 负责人	姓名	申梦玉
	联系电话	010-50850744
	电子邮箱	public@gsfunds.com.cn
客户服务电话	4009-258-258	4008308003
传真	010-50850776	010-65169555
注册地址	上海市虹口区丰镇路 806 号 3 幢 306 号	广东省广州市越秀区东风东路 713 号
办公地址	北京市西城区金融大街 28 号院盈 泰商务中心 2 号楼 11 层	北京市西城区菜市口大街 1 号院 2 号楼信托大厦
邮政编码	100033	100053
法定代表人	王军辉	尹兆君

## 2.4 信息披露方式

本基金选定的信息披露报纸名称	证券日报
登载基金年度报告正文的管理人互联网网址	http://www.gsfunds.com.cn
基金年度报告备置地点	基金管理人、基金托管人处

## 2.5 其他相关资料

项目	名称	办公地址
会计师事务所	安永华明会计师事务所（特殊普通合伙）	北京市东城区东长安街1号东方广场安永大楼17层01-12室
注册登记机构	国寿安保基金管理有限公司	北京市西城区金融大街28号院盈泰商务中心2号楼11层

## § 3 主要财务指标、基金净值表现及利润分配情况

### 3.1 主要会计数据和财务指标

金额单位：人民币元

3.1.1 期间数据和指标	2020 年		2019 年		2018 年	
	国寿安保目标策略混合发起 A	国寿安保目标策略混合发起 C	国寿安保目标策略混合发起 A	国寿安保目标策略混合发起 C	国寿安保目标策略混合发起 A	国寿安保目标策略混合发起 C
本期已实现收益	133,732,505.57	190,441.94	6,635,958.09	188,921.74	-22,885,754.08	-39,248,858.44
本期利润	131,322,049.89	286,504.10	40,958,291.60	334,480.52	-12,434,332.82	-50,263,147.81
加权平均基金份额本期利润	0.2841	0.3168	0.2160	0.0625	-0.3381	-0.3377
本期加权平均净值利润率	28.84%	30.64%	27.42%	8.03%	-38.96%	-37.25%
本期基金份额净值增长率	33.58%	33.47%	23.62%	23.57%	-30.92%	-31.17%
3.1.2 期末数据和指标	2020 年末		2019 年末		2018 年末	
期末可供分配利润	-286,181,920.96	-16,469,827.41	-409,359,676.80	-455,227.25	-9,108,181.24	-1,635,347.54
期末可供分配基金份额利润	-0.5982	-0.6020	-0.8883	-0.8897	-0.9044	-0.9050

期末基金资产净值	542,124,293.70	30,841,381.78	390,916,231.90	432,198.76	6,910,925.92	1,235,273.09
期末基金份额净值	1.1332	1.1274	0.8483	0.8447	0.6862	0.6836
3.1.3 累计期末指标	2020 年末		2019 年末		2018 年末	
基金份额累计净值增长率	13.32%	12.74%	-15.17%	-15.53%	-31.38%	-31.64%

注：本期已实现收益指基金本期利息收入、投资收益、其他收入（不含公允价值变动收益）扣除相关费用后的余额，本期利润为本期已实现收益加上本期公允价值变动收益。

上述基金业绩指标不包括持有人交易基金的各项费用，计入费用后投资人的实际收益水平要低于所列数字。

### 3.2 基金净值表现

#### 3.2.1 基金份额净值增长率及其与同期业绩比较基准收益率的比较

国寿安保目标策略混合发起 A

阶段	份额净值增长率①	份额净值增长率标准差②	业绩比较基准收益率③	业绩比较基准收益率标准差④	①-③	②-④
过去三个月	5.94%	0.68%	8.59%	0.59%	-2.65%	0.09%
过去六个月	19.00%	1.01%	14.97%	0.80%	4.03%	0.21%
过去一年	33.58%	1.36%	17.68%	0.85%	15.90%	0.51%
过去三年	14.07%	1.35%	26.61%	0.80%	-12.54%	0.55%
自基金合同生效起至今	13.32%	1.31%	28.23%	0.78%	-14.91%	0.53%

国寿安保目标策略混合发起 C

阶段	份额净值增长率①	份额净值增长率标准差②	业绩比较基准收益率③	业绩比较基准收益率标准差④	①-③	②-④
过去三个月	5.92%	0.68%	8.59%	0.59%	-2.67%	0.09%
过去六个月	18.95%	1.01%	14.97%	0.80%	3.98%	0.21%
过去一年	33.47%	1.36%	17.68%	0.85%	15.79%	0.51%
过去三年	13.51%	1.35%	26.61%	0.80%	-13.10%	0.55%
自基金合同生效起至今	12.74%	1.31%	28.23%	0.78%	-15.49%	0.53%

### 3.2.2 自基金合同生效以来基金份额累计净值增长率变动及其与同期业绩比较基准收益率变动的比较

国寿安保目标策略混合发起A累计净值增长率与同期业绩比较基准收益率的历史走势对比图

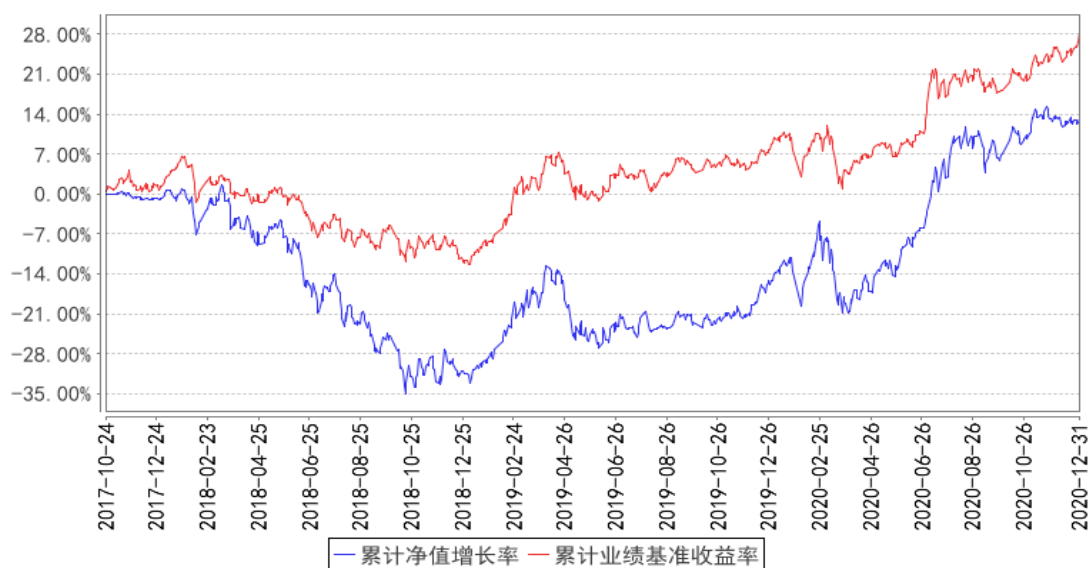

国寿安保目标策略混合发起C累计净值增长率与同期业绩比较基准收益率的历史走势对比图

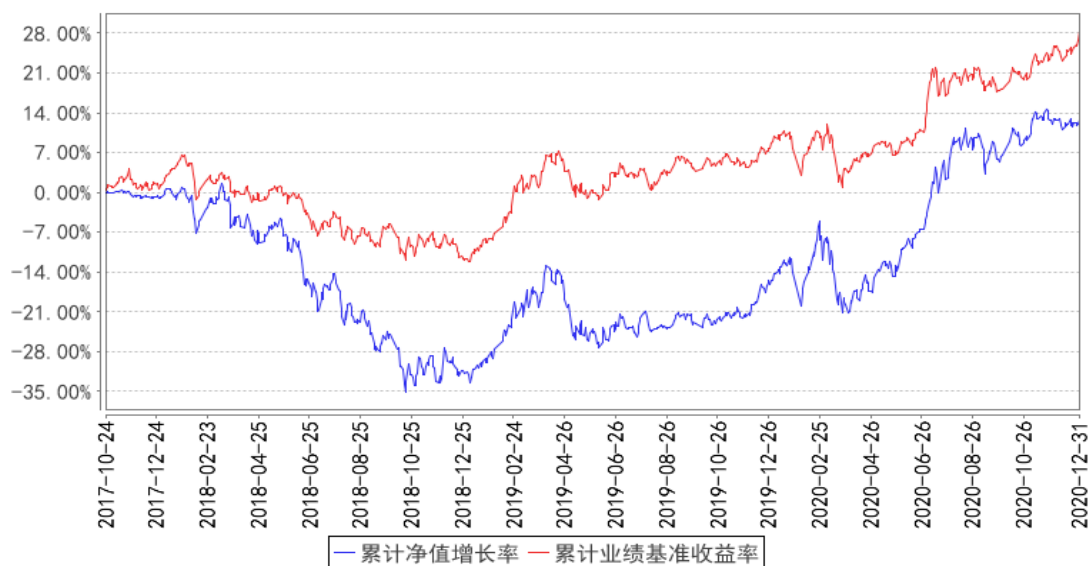

注：本基金基金合同生效日为 2017 年 10 月 24 日，按照本基金的基金合同规定，自基金合同生效之日起 6 个月内使基金的投资组合比例符合基金合同关于投资范围和投资限制的约定。本基金建仓期结束时各项资产配置比例符合基金合同约定。图示日期为 2017 年 10 月 24 日至 2020 年 12 月 31 日。



### 3.2.3 自基金合同生效以来基金每年净值增长率及其与同期业绩比较基准收益率的比较

国寿安保目标策略混合发起A基金每年净值增长率与同期业绩比较基准收益率的对比图

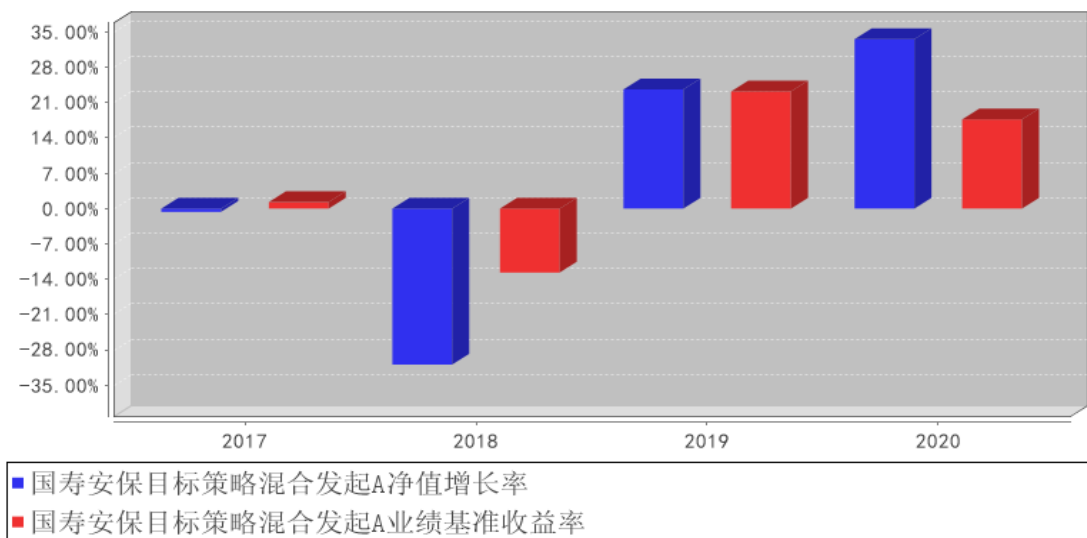

国寿安保目标策略混合发起C基金每年净值增长率与同期业绩比较基准收益率的对比图

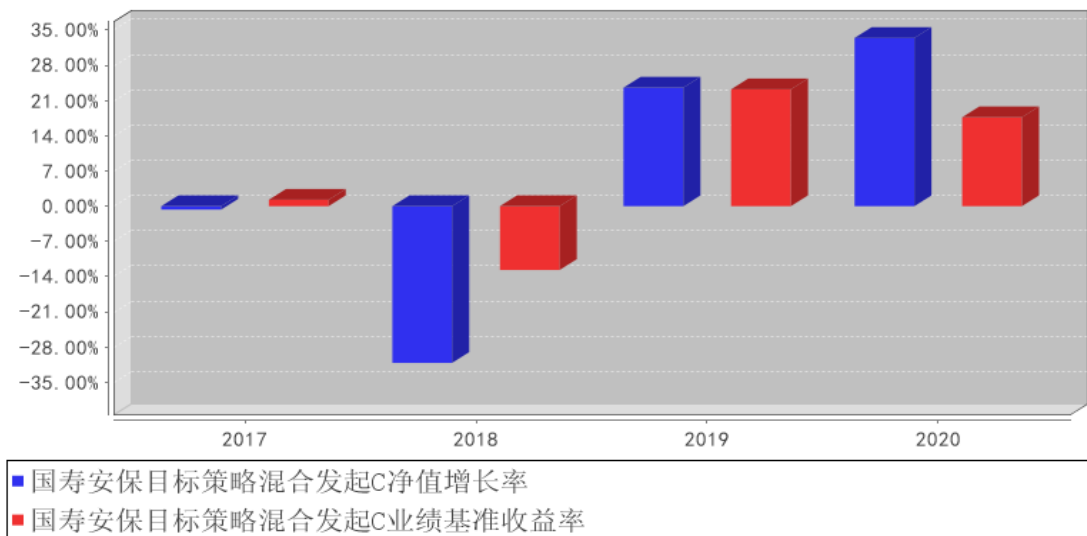

### 3.3 其他指标

无。

### 3.4 过去三年基金的利润分配情况

无。

## § 4 管理人报告

### 4.1 基金管理人及基金经理情况

#### 4.1.1 基金管理人及其管理基金的经验

国寿安保基金管理有限公司经中国证监会证监许可（2013）1308 号文核准，于 2013 年 10 月 29 日设立，公司注册资本 12.88 亿元人民币，公司股东为中国人寿资产管理有限公司，其持有股份 85.03%，AMP CAPITAL INVESTORS LIMITED（澳大利亚安保资本投资有限公司），其持有股份 14.97%。截至 2020 年 12 月 31 日，公司共管理 71 只公募证券投资基金和部分私募资产管理计划，公司管理资产总规模为 2996.65 亿元，其中公募证券投资基金管理规模为 2296.27 亿元。

#### 4.1.2 基金经理（或基金经理小组）及基金经理助理简介

姓名	职务	任本基金的基金经理（助理）期限		证券从业年限	说明
		任职日期	离任日期		
张琦	股票投资总监、股票投资部总监及基金经理	2017 年 10 月 24 日	-	15 年	2005 年 1 月至 2015 年 5 月，任职中银基金管理有限公司研究员、基金经理助理、基金经理等职，2015 年 6 月加入国寿安保基金管理有限公司，现任国寿安保基金管理有限公司股票投资总监、股票投资部总监，国寿安保智慧生活股票型证券投资基金、国寿安保成长优选股票型证券投资基金、国寿安保目标策略灵活配置混合型发起式证券投资基金、国寿安保健康科学混合型证券投资基金、国寿安保消费新蓝海灵活配置混合型证券投资基金、国寿安保华兴灵活配置混合型证券投资基金、国寿安保新蓝筹灵活配置混合型证券投资基金、国寿安保研究精选混合型证券投资基金、国寿安保科技创新 3 年封闭运作灵活配置混合型证券投资基金和国寿安保高股息混合型证券投资基金基金经理。

注：任职日期为基金合同生效日。证券从业的含义遵从行业协会《证券从业人员资格管理办法》的相关规定。

### 4.2 管理人对报告期内本基金运作合规守信情况的说明

本报告期内，本基金管理人严格遵守《证券投资基金法》等有关法律法规及基金合同、基金招募说明书等有关基金法律文件的规定，以取信于市场、取信于基金份额持有人为宗旨，本着诚实信用、勤勉尽责的原则管理和运用基金资产，在控制风险的

前提下，为基金份额持有人谋求最大利益。在本报告期内，基金运作合法合规，不存在违反基金合同和损害基金份额持有人利益的行为。

### 4.3 管理人对报告期内公平交易情况的专项说明

#### 4.3.1 公平交易制度和控制方法

本基金管理人根据《证券投资基金管理公司公平交易制度指导意见》等法律法规制定了《国寿安保基金管理有限公司公平交易制度》以及其配套实施细则。公司以科学、制衡的投资决策体系，通过完善集中交易制度、优化工作流程、加强技术手段，保证公平交易原则的实现。同时，公司通过监察稽核、盘中监控、事后分析和信息披露来加强对于公平交易过程和结果的监督。

#### 4.3.2 公平交易制度的执行情况

报告期内，本基金管理人通过系统和人工等方式在各环节严格控制交易公平执行，严格执行了《证券投资基金管理公司公平交易制度指导意见》和公司制定的公平交易相关制度。本报告期，不存在损害投资者利益的不公平交易行为。

#### 4.3.3 异常交易行为的专项说明

报告期内，本基金未发生违法违规且对基金财产造成损失的异常交易行为；且不存在所有投资组合参与的交易所公开竞价同日反向交易成交较少的单边交易量超过该证券当日成交量的 5% 的情形。

### 4.4 管理人对报告期内基金的投资策略和业绩表现的说明

#### 4.4.1 报告期内基金投资策略和运作分析

2020 年，由于新冠疫情的全球性大爆发，对国内经济和全球经济都产生了重大影响。由于采取了强有力的有效措施应对疫情，国内经济在回落之后首先复苏，下半年开始出口情况持续超预期，对应到一些机电产品、家电、轻工等产品的外部需求也有改善。部分国内外需求恢复形成共振的行业，基本面形成了比较显著的复苏。国内经济以国内大循环为主体、国内国际双循环相互促进的新发展格局逐步形成。

全球经济方面，疫情的变化和金融市场剧烈波动促使美联储大幅降息并重启宽松政策，全球各主要经济体也先后实施宽松的货币政策。全球新一轮的货币大放水，将对全球经济和金融市场产生深远的影响。

由于国内经济率先进入复苏轨道，国内 A 股市场呈现出较强的韧性，伴随经济的持续修复，市场持续上行，全年来看，主要市场指数均实现上涨。分行业看，休闲服务、电气设备、食品饮料、医药、国防军工等行业涨幅居前，房地产、通信、建筑、

纺服、采掘等行业跌幅居前。

本报告期内，国寿安保目标策略基金延续以获取稳定收益作为组合管理的目标，在权益仓位管理上相机抉择，全年以中低仓位运作为主。在行业和风格上，基本上延续之前相对均衡的配置思路，在行业选择上以电新、机械、金融等行业为主。

#### 4.4.2 报告期内基金的业绩表现

截至本报告期末国寿安保目标策略混合发起 A 基金份额净值为 1.1332 元，本报告期基金份额净值增长率为 33.58%；截至本报告期末国寿安保目标策略混合发起 C 基金份额净值为 1.1274 元，本报告期基金份额净值增长率为 33.47%；业绩比较基准收益率为 17.68%。

#### 4.5 管理人对宏观经济、证券市场及行业走势的简要展望

在疫情的冲击下，全球供应链正经历着新一轮的重塑，随着新发展格局的逐步形成，国内经济将延续较高景气的趋势。疫情对经济的影响将是中长期的，很多行业面临的外部环境都发生了深刻变化，机会与风险并存，行业格局发生着新的变革。海外方面，由于疫情扩散的态势尚未得到根本性扭转，经济还在探底的过程中。从未来一段时间看，随着疫苗接种人群的扩大，疫情扩散的局面会逐步得到控制，全球经济有望进入复苏阶段。从宏观政策角度分析，由于国内经济的持续复苏，通胀压力有所抬升，货币政策可能会迎来边际收敛。从全球范围来看，一旦疫情得到明确的控制，美联储回收流动性的可能性就会加大，美债收益率的上行和美元指数的阶段性走强可能会对股票市场形成压力。

由于连续两年的结构性牛市，国内 A 股市场也出现了部分细分行业和个股泡沫化的趋向，趋同交易的倾向可能会放大市场的波动。我们认为，A 股整体上会经历风格均衡化的过程。下一阶段，我们会坚持立足基本面研究，以获得稳定收益作为组合管理的目标，在个股上，会选择较高性价比的优质公司进行中长期投资。

#### 4.6 管理人内部有关本基金的监察稽核工作情况

报告期内，本基金管理人根据监管要求的发展变化以及公司业务开展情况，不断推进相关业务制度及流程的建立和完善，进一步完善公司内部控制制度体系；针对投资交易业务，建立了事前、事中、事后三层监控体系，保障基金投资交易合法合规；对基金产品的宣传推介、销售协议、营销活动等市场营销方面展开各项合规管理工作，有效防范风险，规避违规行为的发生。

报告期内，本基金管理人所管理的基金整体运作合法合规。本基金管理人将继续

秉承以基金份额持有人利益优先的原则，以风险控制为核心，提高监察稽核工作的科学性和有效性，切实保障基金安全、合规运作。

#### 4.7 管理人对报告期内基金估值程序等事项的说明

报告期内，本基金管理人严格遵守《企业会计准则》、《证券投资基金会计核算业务指引》以及中国证监会和中国证券投资基金业协会相关规定和基金合同的约定，日常估值由基金管理人与基金托管人一同进行。

本基金管理人设有基金估值委员会，估值委员会负责人由主管运营工作的公司领导担任，委员由运营管理部负责人、合规管理部负责人、监察稽核部负责人、研究部负责人组成，估值委员会成员均具有专业胜任能力和相关工作经验。估值委员会采取定期或临时会议的方式召开会议评估基金的估值政策和程序，在发生了影响估值政策和程序的有效性及适用性的情况时，运营管理部及时提请估值委员会召开会议修订估值方法并履行信息披露义务，以保证其持续适用。相关基金经理和研究员可列席会议，向估值委员会提出估值意见或建议，但不参与具体的估值流程。

上述参与估值流程的各方不存在任何重大利益冲突。

本基金管理人已与中债金融估值中心有限公司和中证指数有限公司签署服务协议，由其按约定分别提供在银行间同业市场和在交易所市场交易的固定收益品种的估值数据，以及流通受限股票的估值数据。

#### 4.8 管理人对报告期内基金利润分配情况的说明

本基金报告期内未进行利润分配。

#### 4.9 报告期内管理人对本基金持有人数或基金资产净值预警情形的说明

无。

## § 5 托管人报告

### 5.1 报告期内本基金托管人遵规守信情况声明

本报告期内，广发银行股份有限公司（以下称“本托管人”）在对国寿安保目标策略灵活配置混合型发起式证券投资基金（以下称“本基金”）的托管过程中，严格遵守《证券投资基金法》及其他有关法律法规、基金合同和托管协议的有关规定，不存在任何损害基金份额持有人利益的行为，完全尽职尽责地履行了应尽的义务。

### 5.2 托管人对报告期内本基金投资运作遵规守信、净值计算、利润分配等情况的说明

本报告期内，本托管人根据《证券投资基金法》及其他有关法律法规、基金合同

和托管协议的规定，对本基金管理人的投资运作方面进行了必要的监督，对基金资产净值的计算、基金份额申购赎回价格的计算以及基金费用开支等方面进行了认真地复核，未发现本基金管理人存在损害基金份额持有人利益的行为。

### 5.3 托管人对本年度报告中财务信息等内容的真实、准确和完整发表意见

本报告中的财务指标、净值表现、收益分配情况、财务会计报告、投资组合报告等数据真实、准确和完整。

## § 6 审计报告

### 6.1 审计报告基本信息

财务报表是否经过审计	是
审计意见类型	标准无保留意见
审计报告编号	安永华明（2021）审字第 61090605_A35 号

### 6.2 审计报告的基本内容

审计报告标题	审计报告
审计报告收件人	国寿安保目标策略灵活配置混合型发起式证券投资基金全体基金份额持有人
审计意见	<p>我们审计了国寿安保目标策略灵活配置混合型发起式证券投资基金的财务报表，包括 2020 年 12 月 31 日的资产负债表，2020 年度的利润表和所有者权益（基金净值）变动表以及相关财务报表附注。</p> <p>我们认为，后附的国寿安保目标策略灵活配置混合型发起式证券投资基金的财务报表在所有重大方面按照企业会计准则的规定编制，公允反映了国寿安保目标策略灵活配置混合型发起式证券投资基金 2020 年 12 月 31 日的财务状况以及 2020 年度的经营成果和净值变动情况。</p>
形成审计意见的基础	<p>我们按照中国注册会计师审计准则的规定执行了审计工作。审计报告的“注册会计师对财务报表审计的责任”部分进一步阐述了我们在这些准则下的责任。按照中国注册会计师职业道德守则，我们独立于国寿安保目标策略灵活配置混合型发起式证券投资基金，并履行了职业道德方面的其他责任。我们相信，我们获取的审计证据是充分、适当的，为发表审计意见提供了基础。</p>
强调事项	<p>国寿安保目标策略灵活配置混合型发起式证券投资基金管理层对其他信息负责。其他信息包括年度报告中涵盖的信息，但不包括财务报表和我们的审计报告。</p> <p>我们对财务报表发表的审计意见不涵盖其他信息，我们也不对其他信息发表任何形式的鉴证结论。</p> <p>结合我们对财务报表的审计，我们的责任是阅读其他信息，在此过程中，考虑其他信息是否与财务报表或我们在审计过程中了解到的情况存在重大不一致或者似乎存在重大错报。</p>

	<p>基于我们已执行的工作，如果我们确定其他信息存在重大错报，我们应当报告该事实。在这方面，我们无任何事项需要报告。</p>
其他事项	-
其他信息	-
<p>管理层和治理层对财务报表的责任</p>	<p>管理层负责按照企业会计准则的规定编制财务报表，使其实现公允反映，并设计、执行和维护必要的内部控制，以使财务报表不存在由于舞弊或错误导致的重大错报。</p> <p>在编制财务报表时，管理层负责评估国寿安保目标策略灵活配置混合型发起式证券投资基金的持续经营能力，披露与持续经营相关的事项（如适用），并运用持续经营假设，除非计划进行清算、终止运营或别无其他现实的选择。</p> <p>治理层负责监督国寿安保目标策略灵活配置混合型发起式证券投资基金的财务报告过程。</p>
<p>注册会计师对财务报表审计的责任</p>	<p>我们的目标是对财务报表整体是否不存在由于舞弊或错误导致的重大错报获取合理保证，并出具包含审计意见的审计报告。合理保证是高水平的保证，但并不能保证按照审计准则执行的审计在某一重大错报存在时总能发现。错报可能由于舞弊或错误导致，如果合理预期错报单独或汇总起来可能影响财务报表使用者依据财务报表作出的经济决策，则通常认为错报是重大的。</p> <p>在按照审计准则执行审计工作的过程中，我们运用职业判断，并保持职业怀疑。同时，我们也执行以下工作：</p> <p>（1）识别和评估由于舞弊或错误导致的财务报表重大错报风险，设计和实施审计程序以应对这些风险，并获取充分、适当的审计证据，作为发表审计意见的基础。由于舞弊可能涉及串通、伪造、故意遗漏、虚假陈述或凌驾于内部控制之上，未能发现由于舞弊导致的重大错报的风险高于未能发现由于错误导致的重大错报的风险。</p> <p>（2）了解与审计相关的内部控制，以设计恰当的审计程序，但目的并非对内部控制的有效性发表意见。</p> <p>（3）评价管理层选用会计政策的恰当性和作出会计估计及相关披露的合理性。</p> <p>（4）对管理层使用持续经营假设的恰当性得出结论。同时，根据获取的审计证据，就可能导致对国寿安保目标策略灵活配置混合型发起式证券投资基金持续经营能力产生重大疑虑的事项或情况是否存在重大不确定性得出结论。如果我们得出结论认为存在重大不确定性，审计准则要求我们在审计报告中提请报表使用者注意财务报表中的相关披露；如果披露不充分，我们应当发表非无保留意见。我们的结论基于截至审计报告日可获得的信息。然而，未来的事项或情况可能导致国寿安保目标策略灵活配置混合型发起式证券投资基金不能持续经营。</p> <p>（5）评价财务报表的总体列报（包括披露）、结构和内容，并评价财务报表是否公允反映相关交易和事项。</p>

	我们与治理层就计划的审计范围、时间安排和重大审计发现等事项进行沟通，包括沟通我们在审计中识别出的值得关注的内部控制缺陷。	
会计师事务所的名称	安永华明会计师事务所（特殊普通合伙）	
注册会计师的姓名	吴军	范玉军
会计师事务所的地址	北京市东城区东长安街1号东方广场安永大楼17层01-12室	
审计报告日期	2021年03月30日	

## § 7 年度财务报表

### 7.1 资产负债表

会计主体：国寿安保目标策略灵活配置混合型发起式证券投资基金

报告截止日：2020年12月31日

单位：人民币元

资产	附注号	本期末 2020年12月31日	上年度末 2019年12月31日
<b>资产：</b>			
银行存款	7.4.7.1	25,952,133.09	21,452,653.68
结算备付金		486,884.45	655,877.80
存出保证金		311,561.98	122,498.06
交易性金融资产	7.4.7.2	442,678,799.83	369,210,078.60
其中：股票投资		210,125,999.83	342,234,678.60
基金投资		-	-
债券投资		232,552,800.00	26,975,400.00
资产支持证券投资		-	-
贵金属投资		-	-
衍生金融资产	7.4.7.3	-	-
买入返售金融资产	7.4.7.4	100,000,000.00	-
应收证券清算款		682,894.75	-
应收利息	7.4.7.5	3,504,867.56	382,890.92
应收股利		-	-
应收申购款		-	-
递延所得税资产		-	-
其他资产	7.4.7.6	-	-
资产总计		573,617,141.66	391,823,999.06
<b>负债和所有者权益</b>	<b>附注号</b>	<b>本期末 2020年12月31日</b>	<b>上年度末 2019年12月31日</b>
<b>负债：</b>			
短期借款		-	-
交易性金融负债		-	-
衍生金融负债	7.4.7.3	-	-
卖出回购金融资产款		-	-
应付证券清算款		-	-



应付赎回款		-	-
应付管理人报酬		274,568.85	194,173.21
应付托管费		45,761.47	32,362.21
应付销售服务费		304.07	242.93
应付交易费用	7.4.7.7	160,565.84	78,452.19
应交税费		265.95	337.86
应付利息		-	-
应付利润		-	-
递延所得税负债		-	-
其他负债	7.4.7.8	170,000.00	170,000.00
负债合计		651,466.18	475,568.40
<b>所有者权益：</b>			
实收基金	7.4.7.9	505,739,029.81	461,361,426.48
未分配利润	7.4.7.10	67,226,645.67	-70,012,995.82
所有者权益合计		572,965,675.48	391,348,430.66
负债和所有者权益总计		573,617,141.66	391,823,999.06

注：报告截止日 2020 年 12 月 31 日，国寿安保目标策略灵活配置混合 A 类基金份额净值人民币 1.1332 元，国寿安保目标策略灵活配置混合 C 类基金份额净值人民币 1.1274 元。基金份额总额 505,739,029.81 份，其中国寿安保目标策略灵活配置混合 A 类基金份额 478,381,813.46 份，国寿安保目标策略灵活配置混合 C 类基金份额 27,357,216.35 份。

## 7.2 利润表

会计主体：国寿安保目标策略灵活配置混合型发起式证券投资基金

本报告期：2020 年 1 月 1 日至 2020 年 12 月 31 日

单位：人民币元

项目	附注号	本期	上年度可比期间
		2020 年 1 月 1 日至 2020 年 12 月 31 日	2019 年 1 月 1 日至 2019 年 12 月 31 日
一、收入		136,538,190.71	42,886,903.74
1. 利息收入		2,044,753.06	969,154.25
其中：存款利息收入	7.4.7.11	690,221.33	149,737.73
债券利息收入		997,455.76	324,262.03
资产支持证券利息收入		-	-
买入返售金融资产收入		357,075.97	495,154.49
证券出借利息收入		-	-
其他利息收入		-	-
2. 投资收益（损失以“-”填列）		136,807,831.03	7,449,857.20
其中：股票投资收益	7.4.7.12	133,124,383.89	6,899,443.85

基金投资收益	-	-	-
债券投资收益	7.4.7.13	2,309.00	102,187.83
资产支持证券投资收 益	7.4.7.13.3	-	-
贵金属投资收益	7.4.7.14	-	-
衍生工具收益	7.4.7.15	-	-
股利收益	7.4.7.16	3,681,138.14	448,225.52
3. 公允价值变动收益（损失以“-”号填列）	7.4.7.17	-2,314,393.52	34,467,892.29
4. 汇兑收益（损失以“-”号填列）		-	-
5. 其他收入（损失以“-”号填列）	7.4.7.18	0.14	-
减：二、费用		4,929,636.72	1,594,131.62
1. 管理人报酬	7.4.10.2.1	2,724,101.85	924,430.50
2. 托管费	7.4.10.2.2	454,016.94	154,071.91
3. 销售服务费	7.4.10.2.3	807.55	4,249.42
4. 交易费用	7.4.7.19	1,562,291.02	323,212.40
5. 利息支出		-	-
其中：卖出回购金融资产支 出		-	-
6. 税金及附加		419.36	167.39
7. 其他费用	7.4.7.20	188,000.00	188,000.00
三、利润总额（亏损总额以“-”号填列）		131,608,553.99	41,292,772.12
减：所得税费用		-	-
四、净利润（净亏损以“-”号填列）		131,608,553.99	41,292,772.12

### 7.3 所有者权益（基金净值）变动表

会计主体：国寿安保目标策略灵活配置混合型发起式证券投资基金

本报告期：2020 年 1 月 1 日至 2020 年 12 月 31 日

单位：人民币元

项目	本期 2020 年 1 月 1 日至 2020 年 12 月 31 日		
	实收基金	未分配利润	所有者权益合计
一、期初所有者 权益（基金净值）	461,361,426.48	-70,012,995.82	391,348,430.66
二、本期经营活 动产生的基金净 值变动数（本期 利润）	-	131,608,553.99	131,608,553.99
三、本期基金份	44,377,603.33	5,631,087.50	50,008,690.83

额交易产生的基金净值变动数（净值减少以“-”号填列）			
其中：1. 基金申购款	44,506,174.97	5,624,175.74	50,130,350.71
2. 基金赎回款	-128,571.64	6,911.76	-121,659.88
四、本期向基金份额持有人分配利润产生的基金净值变动（净值减少以“-”号填列）	-	-	-
五、期末所有者权益（基金净值）	505,739,029.81	67,226,645.67	572,965,675.48
项目	上年度可比期间 2019年1月1日至2019年12月31日		
	实收基金	未分配利润	所有者权益合计
一、期初所有者权益（基金净值）	11,877,895.71	-3,731,696.70	8,146,199.01
二、本期经营活动产生的基金净值变动数（本期利润）	-	41,292,772.12	41,292,772.12
三、本期基金份额交易产生的基金净值变动数（净值减少以“-”号填列）	449,483,530.77	-107,574,071.24	341,909,459.53
其中：1. 基金申购款	470,114,465.44	-112,047,441.06	358,067,024.38
2. 基金赎回款	-20,630,934.67	4,473,369.82	-16,157,564.85
四、本期向基金份额持有人分配利润产生的基金净值变动（净值减少以“-”号填列）	-	-	-
五、期末所有者权益（基金净值）	461,361,426.48	-70,012,995.82	391,348,430.66

报表附注为财务报表的组成部分。

本报告 7.1 至 7.4 财务报表由下列负责人签署：

左季庆

王文英

韩占锋

基金管理人负责人

主管会计工作负责人

会计机构负责人

## 7.4 报表附注

### 7.4.1 基金基本情况

国寿安保目标策略灵活配置混合型发起式证券投资基金（简称“本基金”），根据 2017 年 6 月 8 日中国证券监督管理委员会（简称“中国证监会”）证监许可[2017]876 号文《关于准予国寿安保目标策略灵活配置混合型发起式证券投资基金注册的批复》的核准，由国寿安保基金管理有限公司（简称“国寿安保”）于 2017 年 10 月 16 日至 2017 年 10 月 20 日向社会公开发行募集，募集期结束经安永华明会计师事务所（特殊普通合伙）验证出具安永华明(2017)验字第 61090605\_A11 号验资报告后，向中国证监会报送基金备案材料。基金合同于 2017 年 10 月 24 日正式生效，首次设立募集规模为 241,962,072.51 份基金份额。本基金为契约型开放式，存续期限不定。本基金的基金管理人和注册登记机构为国寿安保，基金托管人为广发银行股份有限公司（简称“广发银行”）。

本基金的投资范围主要为具有良好流动性的金融工具，包括国内依法发行上市的股票（包括中小板、创业板和其他经中国证监会核准上市的股票）、国债、中央银行票据、金融债券、次级债券、企业债券、公司债券、中期票据、短期融资券、超短期融资券、政府支持机构债券、政府支持债券、地方政府债券、中小企业私募债、证券公司短期公司债、资产支持证券、可转换债券、可交换债券、债券回购、银行存款、同业存单、股指期货、国债期货、权证以及法律法规或中国证监会允许基金投资的其他金融工具。（但须符合中国证监会相关规定）。

基金的投资组合比例为：股票资产占基金资产的比例为 0%-95%；每个交易日日终在扣除股指期货合约和国债期货合约需缴纳的交易保证金后，本基金应当保持不低于基金资产净值 5%的现金或到期日在一年以内的政府债券，其中，现金不包括结算备付金、存出保证金、应收申购款等。

### 7.4.2 会计报表的编制基础

本财务报表系按照中国财政部颁布的《企业会计准则—基本准则》以及其后颁布及修订的具体会计准则、应用指南、解释以及其他相关规定（以下合称“企业会计准则”）编制，同时，对于在具体会计核算和信息披露方面，也参考了中国证券投资基

金业协会修订并发布的《证券投资基金会计核算业务指引》、中国证监会制定的《中国证券监督管理委员会关于证券投资基金估值业务的指导意见》、《公开募集证券投资基金信息披露管理办法》、《证券投资基金信息披露内容与格式准则》第 2 号《年度报告的内容与格式》、《证券投资基金信息披露编报规则》第 3 号《会计报表附注的编制及披露》、《证券投资基金信息披露 XBRL 模板第 3 号〈年度和中期报告〉》及其他中国证监会及中国证券投资基金业协会颁布的相关规定。

本财务报表以本基金持续经营为基础列报。

#### 7.4.3 遵循企业会计准则及其他有关规定的声明

本财务报表符合企业会计准则的要求，真实、完整地反映了本基金于 2020 年 12 月 31 日的财务状况以及 2020 年度的经营成果和净值变动情况。

#### 7.4.4 重要会计政策和会计估计

##### 7.4.4.1 会计年度

本基金会计年度采用公历年度，即每年 1 月 1 日起至 12 月 31 日止。

##### 7.4.4.2 记账本位币

本基金记账本位币和编制本财务报表所采用的货币均为人民币。除有特别说明外，均以人民币元为单位表示。

##### 7.4.4.3 金融资产和金融负债的分类

金融工具是指形成本基金的金融资产（或负债），并形成其他单位的金融负债（或资产）或权益工具的合同。

###### (1) 金融资产分类

本基金的金融资产于初始确认时分为以下两类：以公允价值计量且其变动计入当期损益的金融资产及贷款和应收款项；

本基金持有的以公允价值计量且其变动计入当期损益的金融资产主要包括股票投资、债券投资和衍生工具等；

###### (2) 金融负债分类

本基金的金融负债于初始确认时归类为以公允价值计量且其变动计入当期损益的金融负债和其他金融负债。

##### 7.4.4.4 金融资产和金融负债的初始确认、后续计量和终止确认

本基金于成为金融工具合同的一方时确认一项金融资产或金融负债。

划分为以公允价值计量且其变动计入当期损益的金融资产的股票、债券等，以及

不作为有效套期工具的衍生工具，按照取得时的公允价值作为初始确认金额，相关的交易费用在发生时计入当期损益；

在持有以公允价值计量且其变动计入当期损益的金融资产期间取得的利息，应当确认为当期收益。每日，本基金将以公允价值计量且其变动计入当期损益的金融资产或金融负债的公允价值变动计入当期损益；

处置该金融资产或金融负债时，其公允价值与初始入账金额之间的差额应确认为投资收益，同时调整公允价值变动收益；

当收取该金融资产现金流量的合同权利终止，或该收取金融资产现金流量的权利已转移，且符合金融资产转移的终止确认条件的，金融资产将终止确认；

当金融负债的现时义务全部或部分已经解除的，该金融负债或其一部分将终止确认；

本基金已将金融资产所有权上几乎所有的风险和报酬转移给转入方的，终止确认该金融资产；保留了金融资产所有权上几乎所有的风险和报酬的，不终止确认该金融资产；本基金既没有转移也没有保留金融资产所有权上几乎所有的风险和报酬的，分别下列情况处理：放弃了对该金融资产控制的，终止确认该金融资产并确认产生的资产和负债；未放弃对该金融资产控制的，按照其继续涉入所转移金融资产的程度确认有关金融资产，并相应确认有关负债；

本基金主要金融工具的成本计价方法具体如下：

#### (1) 股票投资

买入股票于交易日确认为股票投资，股票投资成本，按交易日应支付的全部价款扣除交易费用入账；

卖出股票于交易日确认股票投资收益，卖出股票的成本按移动加权平均法于交易日结转；

#### (2) 债券投资

买入债券于交易日确认为债券投资。债券投资成本，按交易日应支付的全部价款扣除交易费用入账，其中所包含的债券应收利息单独核算，不构成债券投资成本；

买入零息债券视同到期一次性还本付息的附息债券，根据其发行价、到期价和发行期限按直线法推算内含票面利率后，按上述会计处理方法核算；

卖出债券于交易日确认债券投资收益，卖出债券的成本按移动加权平均法结转；

#### (3) 回购协议

本基金持有的回购协议（封闭式回购），以成本列示，按实际利率（当实际利率与合同利率差异较小时，也可以用合同利率）在实际持有期间内逐日计提利息。

#### 7.4.4.5 金融资产和金融负债的估值原则

公允价值，是指市场参与者在计量日发生的有序交易中，出售一项资产所能收到或者转移一项负债所需支付的价格。本基金以公允价值计量相关资产或负债，假定出售资产或者转移负债的有序交易在相关资产或负债的主要市场进行；不存在主要市场的，本基金假定该交易在相关资产或负债的最有利市场进行。主要市场（或最有利市场）是本基金在计量日能够进入的交易市场。本基金采用市场参与者在对该资产或负债定价时为实现其经济利益最大化所使用的假设。

在财务报表中以公允价值计量或披露的资产和负债，根据对公允价值计量整体而言具有重要意义的最低层次输入值，确定所属的公允价值层次：第一层次输入值，在计量日能够取得的相同资产或负债在活跃市场上未经调整的报价；第二层次输入值，除第一层次输入值外相关资产或负债直接或间接可观察的输入值；第三层次输入值，相关资产或负债的不可观察输入值。

每个资产负债表日，本基金对在财务报表中确认的持续以公允价值计量的资产和负债进行重新评估，以确定是否在公允价值计量层次之间发生转换。

本基金持有的股票投资、债券投资和权证投资等投资按如下原则确定公允价值并进行估值：

(1) 存在活跃市场的金融工具，按照估值日能够取得的相同资产或负债在活跃市场上未经调整的报价作为公允价值；估值日无报价且最近交易日后未发生影响公允价值计量的重大事件的，应采用最近交易日的报价确定公允价值。有充足证据表明估值日或最近交易日的报价不能真实反映公允价值的，应对报价进行调整，确定公允价值。

与上述投资品种相同，但具有不同特征的，应以相同资产或负债的公允价值为基础，并在估值技术中考虑不同特征因素的影响。特征是指对资产出售或使用的限制等，如果该限制是针对资产持有者的，那么在估值技术中不应将该限制作为特征考虑。此外，基金管理人不应考虑因大量持有相关资产或负债所产生的溢价或折价；

(2) 不存在活跃市场的金融工具，应采用在当前情况下适用并且有足够可利用数据和其他信息支持的估值技术确定公允价值。采用估值技术确定公允价值时，应优先使用可观察输入值，只有在无法取得相关资产或负债可观察输入值或取得不切实可

行的情况下，才使用不可观察输入值；

(3) 如有确凿证据表明按上述方法进行估值不能客观反映其公允价值的，基金管理人可根据具体情况与基金托管人商定后，按最能反映公允价值的方法估值；

(4) 如有新增事项，按国家最新规定估值。

#### 7.4.4.6 金融资产和金融负债的抵销

当本基金具有抵销已确认金融资产和金融负债的法定权利，且该种法定权利现在是可执行的，同时本基金计划以净额结算或同时变现该金融资产和清偿该金融负债时，金融资产和金融负债以相互抵销后的金额在资产负债表内列示。除此以外，金融资产和金融负债在资产负债表内分别列示，不予相互抵销。

#### 7.4.4.7 实收基金

实收基金为对外发行的基金份额总额所对应的金额。由于申购和赎回引起的实收基金份额变动分别于基金申购确认日及基金赎回确认日确认。上述申购和赎回分别包括基金转换所引起的转入基金的实收基金增加和转出基金的实收基金减少。

#### 7.4.4.8 损益平准金

损益平准金包括已实现损益平准金和未实现损益平准金。已实现损益平准金指在申购或赎回基金份额时，申购或赎回款项中包含的按累计未分配的已实现收益/（损失）占基金净值比例计算的金额。未实现损益平准金指在申购或赎回基金份额时，申购或赎回款项中包含的按累计未实现利得/（损失）占基金净值比例计算的金额。损益平准金于基金申购确认日或基金赎回确认日确认。

未实现损益平准金与已实现损益平准金均在“损益平准金”科目中核算，并于期末全额转入“未分配利润/（累计亏损）”。

#### 7.4.4.9 收入/（损失）的确认和计量

(1) 存款利息收入按存款的本金与适用的利率逐日计提的金额入账。若提前支取定期存款，按协议规定的利率及持有期重新计算存款利息收入，并根据提前支取所实际收到的利息收入与账面已确认的利息收入的差额确认利息损失，列入利息收入减项，存款利息收入以净额列示；

(2) 债券利息收入按债券票面价值与票面利率或内含票面利率计算的金额扣除应由债券发行企业代扣代缴的个人所得税后的净额确认，在债券实际持有期内逐日计提；

(3) 买入返售金融资产收入，按买入返售金融资产的成本及实际利率（当实际利



率与合同利率差异较小时，也可以用合同利率)，在回购期内逐日计提；

(4) 股票投资收益/（损失）于卖出股票成交日确认，并按卖出股票成交金额与其成本的差额入账；

(5) 债券投资收益/（损失）于成交日确认，并按成交总额与其成本、应收利息的差额入账；

(6) 股利收益于除息日确认，并按上市公司宣告的分红派息比例计算的金额扣除应由上市公司代扣代缴的个人所得税后的净额入账；

(7) 公允价值变动收益/（损失）系本基金持有的以公允价值计量且其变动计入当期损益的金融资产、以公允价值计量且其变动计入当期损益的金融负债等公允价值变动形成的应计入当期损益的利得或损失；

(8) 其他收入在主要风险和报酬已经转移给对方，经济利益很可能流入且金额可以可靠计量的时候确认。

#### 7.4.4.10 费用的确认和计量

本基金的管理人报酬和托管费等费用在费用涵盖期间按基金合同或相关公告约定的费率和计算方法逐日确认。

其他金融负债在持有期间确认的利息支出按实际利率法计算，实际利率法与直线法差异较小的则按直线法计算。

#### 7.4.4.11 基金的收益分配政策

1、由于本基金 A 类基金份额不收取销售服务费，C 类基金份额收取销售服务费，各基金份额类别对应的可供分配利润将有所不同；

2、本基金收益分配方式分两种：现金分红与红利再投资，投资者可选择现金红利或将现金红利按除权日的该类别基金份额净值自动转为相应类别的基金份额进行再投资；若投资者不选择，本基金默认的收益分配方式是现金分红；

3、基金收益分配后各类基金份额净值不能低于面值，即基金收益分配基准日的各类基金份额净值减去该类别每单位基金份额收益分配金额后不能低于面值；

4、本基金同一类别的每一基金份额享有同等分配权；

5、法律法规或监管机关另有规定的，从其规定。

在不影响投资者利益的情况下，基金管理人可在法律法规允许的前提下酌情调整以上基金收益分配原则，此项调整不需要召开基金份额持有人大会，但应于变更实施日前在指定媒介上公告。

#### 7.4.4.12 分部报告

无。

#### 7.4.4.13 其他重要的会计政策和会计估计

无。

#### 7.4.5 会计政策和会计估计变更以及差错更正的说明

##### 7.4.5.1 会计政策变更的说明

无。

##### 7.4.5.2 会计估计变更的说明

无。

##### 7.4.5.3 差错更正的说明

无。

#### 7.4.6 税项

##### 7.4.6.1 印花税

经国务院批准，财政部、国家税务总局研究决定，自 2008 年 4 月 24 日起，调整证券（股票）交易印花税税率，由原先的 3‰调整为 1‰；

经国务院批准，财政部、国家税务总局研究决定，自 2008 年 9 月 19 日起，调整由出让方按证券（股票）交易印花税税率缴纳印花税，受让方不再征收，税率不变；

##### 7.4.6.2 增值税

根据财政部、国家税务总局财税[2016]36 号文《关于全面推开营业税改增值税试点的通知》的规定，对证券投资基金（封闭式证券投资基金，开放式证券投资基金）管理人运用基金买卖股票、债券的转让收入免征增值税；国债、地方政府债利息收入以及金融同业往来利息收入免征增值税；存款利息收入不征收增值税；

根据财政部、国家税务总局财税[2016]46 号文《关于进一步明确全面推开营改增试点金融业有关政策的通知》的规定，金融机构开展的质押式买入返售金融商品业务及持有政策性金融债券取得的利息收入属于金融同业往来利息收入；

根据财政部、国家税务总局财税[2016]70 号文《关于金融机构同业往来等增值税政策的补充通知》的规定，金融机构开展的买断式买入返售金融商品业务、同业存款、同业存单以及持有金融债券取得的利息收入属于金融同业往来利息收入；

根据财政部、国家税务总局财税[2016]140 号文《关于明确金融、房地产开发、教育辅助服务等增值税政策的通知》的规定，资管产品运营过程中发生的增值税应税行为，以资管产品管理人为增值税纳税人；

根据财政部、国家税务总局财税[2017]56号文《关于资管产品增值税有关问题的通知》的规定，自2018年1月1日起，资管产品管理人运营资管产品过程中发生的增值税应税行为（以下简称“资管产品运营业务”），暂适用简易计税方法，按照3%的征收率缴纳增值税，资管产品管理人未分别核算资管产品运营业务和其他业务的销售额和增值税应纳税额的除外。资管产品管理人可选择分别或汇总核算资管产品运营业务销售额和增值税应纳税额。对资管产品在2018年1月1日前运营过程中发生的增值税应税行为，未缴纳增值税的，不再缴纳；已缴纳增值税的，已纳税额从资管产品管理人以后月份的增值税应纳税额中抵减。

根据财政部、国家税务总局财税[2017]90号文《关于租入固定资产进项税额抵扣等增值税政策的通知》的规定，自2018年1月1日起，资管产品管理人运营资管产品提供的贷款服务、发生的部分金融商品转让业务，按照以下规定确定销售额：（一）提供贷款服务，以2018年1月1日起产生的利息及利息性质的收入为销售额（二）转让2017年12月31日前取得的股票（不包括限售股）、债券、基金、非货物期货，可以选择按照实际买入价计算销售额，或者以2017年最后一个交易日的股票收盘价（2017年最后一个交易日处于停牌期间的股票，为停牌前最后一个交易日收盘价）、债券估值（中债金融估值中心有限公司或中证指数有限公司提供的债券估值）、基金份额净值、非货物期货结算价格作为买入价计算销售额；

增值税附加税包括城市维护建设税、教育费附加和地方教育费附加，以实际缴纳的增值税税额为计税依据，分别按规定的比例缴纳。

#### 7.4.6.3 企业所得税

根据财政部、国家税务总局财税[2008]1号文《关于企业所得税若干优惠政策的通知》的规定，对证券投资基金从证券市场中取得的收入，包括买卖股票、债券的差价收入，股权的股息、红利收入，债券的利息收入及其他收入，暂不征收企业所得税。

#### 7.4.6.4 个人所得税

根据财政部、国家税务总局财税[2008]132号文《财政部、国家税务总局关于储蓄存款利息所得有关个人所得税政策的通知》的规定，自2008年10月9日起，对储蓄存款利息所得暂免征收个人所得税；

根据财政部、国家税务总局、中国证监会财税[2012]85号文《关于实施上市公司股息红利差别化个人所得税政策有关问题的通知》的规定，自2013年1月1日起，证券投资基金从公开发行和转让市场取得的上市公司股票，持股期限在1个月以内（含

1 个月) 的, 其股息红利所得全额计入应纳税所得额; 持股期限在 1 个月以上至 1 年 (含 1 年) 的, 暂减按 50% 计入应纳税所得额; 持股期限超过 1 年的, 暂减按 25% 计入应纳税所得额。上述所得统一适用 20% 的税率计征个人所得税;

根据财政部、国家税务总局、中国证监会财税[2015]101 号文《关于上市公司股息红利差别化个人所得税政策有关问题的通知》的规定, 自 2015 年 9 月 8 日起, 证券投资基金从公开发行和转让市场取得的上市公司股票, 持股期限超过 1 年的, 股息红利所得暂免征收个人所得税。

#### 7.4.7 重要财务报表项目的说明

##### 7.4.7.1 银行存款

单位: 人民币元

项目	本期末	上年度末
	2020 年 12 月 31 日	2019 年 12 月 31 日
活期存款	25,952,133.09	21,452,653.68
定期存款	-	-
其中: 存款期限 1 个月以内	-	-
存款期限 1-3 个月	-	-
存款期限 3 个月以上	-	-
其他存款	-	-
合计	25,952,133.09	21,452,653.68

##### 7.4.7.2 交易性金融资产

单位: 人民币元

项目	本期末			
	2020 年 12 月 31 日			
	成本	公允价值	公允价值变动	
股票	181,515,335.55	210,125,999.83	28,610,664.28	
贵金属投资-金交所黄金合约	-	-	-	
债券	交易所市场	231,976,234.29	232,552,800.00	576,565.71
	银行间市场	-	-	-
	合计	231,976,234.29	232,552,800.00	576,565.71
资产支持证券	-	-	-	
基金	-	-	-	
其他	-	-	-	
合计	413,491,569.84	442,678,799.83	29,187,229.99	
项目	上年度末			
	2019 年 12 月 31 日			
	成本	公允价值	公允价值变动	
股票	310,788,202.06	342,234,678.60	31,446,476.54	

贵金属投资-金交所黄金合约	-	-	-
债券	交易所市场	26,920,253.03	26,975,400.00
	银行间市场	-	-
	合计	26,920,253.03	26,975,400.00
资产支持证券	-	-	-
基金	-	-	-
其他	-	-	-
合计	337,708,455.09	369,210,078.60	31,501,623.51

#### 7.4.7.3 衍生金融资产/负债

本基金于本报告期末及上年度末均未持有衍生金融资产/负债。

#### 7.4.7.4 买入返售金融资产

单位：人民币元

项目	本期末 2020年12月31日	
	账面余额	其中：买断式逆回购
交易所市场	100,000,000.00	-
银行间市场	-	-
合计	100,000,000.00	-
项目	上年度末 2019年12月31日	
	账面余额	其中：买断式逆回购
交易所市场	-	-
银行间市场	-	-
合计	-	-

#### 7.4.7.5 应收利息

单位：人民币元

项目	本期末 2020年12月31日	上年度末 2019年12月31日
应收活期存款利息	19,550.40	5,956.38
应收定期存款利息	-	-
应收其他存款利息	-	-
应收结算备付金利息	241.01	324.61
应收债券利息	3,462,416.45	376,549.32
应收资产支持证券利息	-	-
应收买入返售证券利息	22,505.48	-
应收申购款利息	-	-
应收黄金合约拆借孳息	-	-
应收出借证券利息	-	-
其他	154.22	60.61
合计	3,504,867.56	382,890.92

#### 7.4.7.6 其他资产

本基金于本报告期末及上年度末均未持有其他资产。

#### 7.4.7.7 应付交易费用

单位：人民币元

项目	本期末 2020年12月31日	上年度末 2019年12月31日
交易所市场应付交易费用	160,565.84	78,452.19
银行间市场应付交易费用	-	-
合计	160,565.84	78,452.19

#### 7.4.7.8 其他负债

单位：人民币元

项目	本期末 2020年12月31日	上年度末 2019年12月31日
应付券商交易单元保证金	-	-
应付赎回费	-	-
应付证券出借违约金	-	-
预提费用	170,000.00	170,000.00
合计	170,000.00	170,000.00

#### 7.4.7.9 实收基金

金额单位：人民币元

##### 国寿安保目标策略混合发起 A

项目	本期 2020年1月1日至2020年12月31日	
	基金份额（份）	账面金额
上年度末	460,849,766.01	460,849,766.01
本期申购	17,660,619.09	17,660,619.09
本期赎回（以“-”号填列）	-128,571.64	-128,571.64
-基金拆分/份额折算前	-	-
基金拆分/份额折算调整	-	-
本期申购	-	-
本期赎回（以“-”号填列）	-	-
本期末	478,381,813.46	478,381,813.46

##### 国寿安保目标策略混合发起 C

项目	本期 2020年1月1日至2020年12月31日	
	基金份额（份）	账面金额
上年度末	511,660.47	511,660.47
本期申购	26,845,555.88	26,845,555.88
本期赎回（以“-”号填列）	-	-
-基金拆分/份额折算前	-	-
基金拆分/份额折算调整	-	-
本期申购	-	-

本期赎回（以“-”号填列）	-	-
本期末	27,357,216.35	27,357,216.35

注：本期申购包含基金红利再投资及转入的份额及金额；本期赎回包含基金转出的份额及金额。

#### 7.4.7.10 未分配利润

单位：人民币元

##### 国寿安保目标策略混合发起 A

项目	已实现部分	未实现部分	未分配利润合计
上年度末	-409,359,676.80	339,426,142.69	-69,933,534.11
本期利润	133,732,505.57	-2,410,455.68	131,322,049.89
本期基金份额交易产生的变动数	-10,554,749.73	12,908,714.19	2,353,964.46
其中：基金申购款	-10,657,103.79	13,004,156.49	2,347,052.70
基金赎回款	102,354.06	-95,442.30	6,911.76
本期已分配利润	-	-	-
本期末	-286,181,920.96	349,924,401.20	63,742,480.24

##### 国寿安保目标策略混合发起 C

项目	已实现部分	未实现部分	未分配利润合计
上年度末	-455,227.25	375,765.54	-79,461.71
本期利润	190,441.94	96,062.16	286,504.10
本期基金份额交易产生的变动数	-16,205,042.10	19,482,165.14	3,277,123.04
其中：基金申购款	-16,205,042.10	19,482,165.14	3,277,123.04
基金赎回款	-	-	-
本期已分配利润	-	-	-
本期末	-16,469,827.41	19,953,992.84	3,484,165.43

#### 7.4.7.11 存款利息收入

单位：人民币元

项目	本期 2020年1月1日至2020年12月31日	上年度可比期间 2019年1月1日至2019年12月31日
活期存款利息收入	672,027.36	134,568.35
定期存款利息收入	-	-
其他存款利息收入	-	-
结算备付金利息收入	14,742.19	14,203.58
其他	3,451.78	965.80
合计	690,221.33	149,737.73

#### 7.4.7.12 股票投资收益

单位：人民币元

项目	本期	上年度可比期间
----	----	---------

	2020 年 1 月 1 日至 2020 年 12 月 31 日	2019 年 1 月 1 日至 2019 年 12 月 31 日
卖出股票成交总额	672,673,174.28	33,518,415.20
减：卖出股票成本总额	539,548,790.39	26,618,971.35
买卖股票差价收入	133,124,383.89	6,899,443.85

#### 7.4.7.13 债券投资收益

##### 7.4.7.13.1 债券投资收益项目构成

单位：人民币元

项目	本期 2020年1月1日至2020年12月31日	上年度可比期间 2019年1月1日至2019年12月31日
债券投资收益——买卖债券（、债转股及债券到期兑付）差价收入	2,309.00	102,187.83
债券投资收益——赎回差价收入	-	-
债券投资收益——申购差价收入	-	-
合计	2,309.00	102,187.83

##### 7.4.7.13.2 债券投资收益——买卖债券差价收入

单位：人民币元

项目	本期 2020年1月1日至2020年12月31日	上年度可比期间 2019年1月1日至2019年12月31日
卖出债券（、债转股及债券到期兑付）成交总额	15,341,378.87	38,584,121.92
减：卖出债券（、债转股及债券到期兑付）成本总额	14,997,000.00	37,651,664.93
减：应收利息总额	342,069.87	830,269.16
买卖债券差价收入	2,309.00	102,187.83

##### 7.4.7.13.3 资产支持证券投资收益

本基金本报告期无资产支持证券投资产生的收益/损失。

##### 7.4.7.14 贵金属投资收益

本基金于本报告期无贵金属投资产生的收益/损失。

##### 7.4.7.15 衍生工具收益

本基金于本报告期间无衍生工具产生的收益/损失。

##### 7.4.7.16 股利收益

单位：人民币元

项目	本期 2020年1月1日至2020年12月31日	上年度可比期间 2019年1月1日至2019年12月31日
股票投资产生的股利收益	3,681,138.14	448,225.52



其中：证券出借权益补偿收入	-	-
基金投资产生的股利收益	-	-
合计	3,681,138.14	448,225.52

#### 7.4.7.17 公允价值变动收益

单位：人民币元

项目名称	本期 2020年1月1日至2020年 12月31日	上年度可比期间 2019年1月1日至2019 年12月31日
1. 交易性金融资产	-2,314,393.52	34,467,892.29
股票投资	-2,835,812.26	34,412,745.32
债券投资	521,418.74	55,146.97
资产支持证券投资	-	-
基金投资	-	-
贵金属投资	-	-
其他	-	-
2. 衍生工具	-	-
权证投资	-	-
3. 其他	-	-
减：应税金融商品公允价值 变动产生的预估增值税	-	-
合计	-2,314,393.52	34,467,892.29

#### 7.4.7.18 其他收入

单位：人民币元

项目	本期 2020年1月1日至2020年12月 31日	上年度可比期间 2019年1月1日至2019年 12月31日
基金赎回费收入	-	-
基金转换费收入	0.14	-
合计	0.14	-

#### 7.4.7.19 交易费用

单位：人民币元

项目	本期 2020年1月1日至2020年12月 31日	上年度可比期间 2019年1月1日至2019年12月31日
交易所市场交易费用	1,562,291.02	323,212.40
银行间市场交易费用	-	-
合计	1,562,291.02	323,212.40

#### 7.4.7.20 其他费用

单位：人民币元

项目	本期 2020年1月1日至2020年12月 31日	上年度可比期间 2019年1月1日至2019年12月31日

审计费用	50,000.00	50,000.00
信息披露费	120,000.00	120,000.00
证券出借违约金	-	-
中债登账户维护费	18,000.00	18,000.00
合计	188,000.00	188,000.00

#### 7.4.7.21 分部报告

无。

#### 7.4.8 或有事项、资产负债表日后事项的说明

##### 7.4.8.1 或有事项

截至资产负债表日，本基金无需要说明的重大或有事项。

##### 7.4.8.2 资产负债表日后事项

截至财务报表批准日，本基金无需要披露的资产负债表日后事项。

#### 7.4.9 关联方关系

关联方名称	与本基金的关系
国寿安保	基金管理人、注册登记机构、直销机构
广发银行	基金托管人
中国人寿资产管理有限公司（简称“国寿资产”）	基金管理人的股东
安保资本投资有限公司（“安保资本”）	基金管理人的股东
中国人寿保险（集团）公司（简称“集团公司”）	基金管理人的最终控制人
中国人寿保险股份有限公司（简称“中国人寿”）	与基金管理人同受集团公司控制的公司
国寿财富管理有限公司（简称“国寿财富”）	基金管理人的子公司

注：以下关联交易均在正常业务范围内按一般商业条款订立。

#### 7.4.10 本报告期及上年度可比期间的关联方交易

##### 7.4.10.1 通过关联方交易单元进行的交易

###### 7.4.10.1.1 股票交易

本基金于本报告期及上年度可比期间均未通过关联方交易单元进行股票交易。

###### 7.4.10.1.2 权证交易

本基金于本报告期及上年度可比期间均未通过关联方交易单元进行的权证交易。

###### 7.4.10.1.3 应支付关联方的佣金

本基金于本报告期及上年度可比期间均未发生应支付关联方的佣金。

##### 7.4.10.2 关联方报酬

###### 7.4.10.2.1 基金管理费

单位：人民币元

项目	本期	上年度可比期间
	2020 年 1 月 1 日至 2020 年 12 月 31 日	2019 年 1 月 1 日至 2019 年 12 月 31 日
当期发生的基金应支付的管理费	2,724,101.85	924,430.50
其中：支付销售机构的客户维护费	3,082.02	-

注：基金管理费每日计提，按月支付。本基金的管理费按前一日基金资产净值的 0.60% 年费率计提。计算方法如下：

$$H = E \times 0.60\% / \text{当年天数}$$

H 为每日应计提的基金管理费

E 为前一日的基金资产净值

#### 7.4.10.2.2 基金托管费

单位：人民币元

项目	本期	上年度可比期间
	2020 年 1 月 1 日至 2020 年 12 月 31 日	2019 年 1 月 1 日至 2019 年 12 月 31 日
当期发生的基金应支付的托管费	454,016.94	154,071.91

注：基金托管费每日计提，按月支付。本基金的托管费按前一日基金资产净值的 0.10% 的年费率计提。计算方法如下：

$$H = E \times 0.10\% / \text{当年天数}$$

H 为每日应计提的基金托管费

E 为前一日的基金资产净值

#### 7.4.10.2.3 销售服务费

单位：人民币元

获得销售服务费的各关联方名称	本期		
	2020 年 1 月 1 日至 2020 年 12 月 31 日		
	当期发生的基金应支付的销售服务费		
	国寿安保目标策略混合发起 A	国寿安保目标策略混合发起 C	合计
国寿安保	-	562.23	562.23
合计	-	562.23	562.23
获得销售服务费的各关联方名称	上年度可比期间		
	2019 年 1 月 1 日至 2019 年 12 月 31 日		
	当期发生的基金应支付的销售服务费		
	国寿安保目标策略混合	国寿安保目标策略混合	合计
国寿安保	-	562.23	562.23
合计	-	562.23	562.23

	发起 A	发起 C	
国寿安保	-	4,249.42	4,249.42
合计	-	4,249.42	4,249.42

注：基金销售服务费每日计提，按月支付。本基金 A 类基金份额不收取销售服务费，C 类基金份额的销售服务费年费率为 0.10%。本基金销售服务费将专门用于本基金的销售与基金份额持有人服务。销售服务费按前一日 C 类基金份额的基金资产净值的 0.10% 年费计提。计算方法如下：

$$H = E \times 0.10\% / \text{当年天数}$$

H 为 C 类基金份额每日应计提的销售服务费

E 为 C 类基金份额前一日基金资产净值

#### 7.4.10.3 与关联方进行银行间同业市场的债券(含回购)交易

本基金于本报告期及上年度可比期间均无与关联方进行银行间同业市场的债券（含回购）交易。

#### 7.4.10.4 报告期内转融通证券出借业务发生重大关联交易事项的说明

##### 7.4.10.4.1 与关联方通过约定申报方式进行的适用固定期限费率的证券出借业务的情况

本基金于本报告期及上年度可比期间均无与关联方通过约定申报方式进行的适用固定期限费率的证券出借业务的情况。

##### 7.4.10.4.2 与关联方通过约定申报方式进行的适用市场化期限费率的证券出借业务的情况

本基金于本报告期及上年度可比期间均无与关联方通过约定申报方式进行的适用市场化期限费率的证券出借业务的情况。

#### 7.4.10.5 各关联方投资本基金的情况

##### 7.4.10.5.1 报告期内基金管理人运用固有资金投资本基金的情况

份额单位：份

项目	本期	本期
	2020 年 1 月 1 日至 2020 年 12 月 31 日	2020 年 1 月 1 日至 2020 年 12 月 31 日
	国寿安保目标策略混合发起 A	国寿安保目标策略混合发起 C
基金合同生效日(2017 年 10 月 24 日)持有的基金份额	10,001,350.14	-
报告期初持有的基金份额	10,001,350.14	-
报告期间申购/买入总份额	0.00	-

报告期间因拆分变动份额	0.00	-
减：报告期间赎回/卖出总份额	0.00	-
报告期末持有的基金份额	10,001,350.14	-
报告期末持有的基金份额占基金总份额比例	2.09%	-
项目	上年度可比期间 2019年1月1日至2019年12月31日	上年度可比期间 2019年1月1日至2019年12月31日
	国寿安保目标策略混合发起 A	国寿安保目标策略混合发起 C
基金合同生效日(2017年10月24日)持有的基金份额	10,001,350.14	-
报告期初持有的基金份额	10,001,350.14	-
报告期间申购/买入总份额	-	-
报告期间因拆分变动份额	-	-
减：报告期间赎回/卖出总份额	-	-
报告期末持有的基金份额	10,001,350.14	-
报告期末持有的基金份额占基金总份额比例	2.17%	-

#### 7.4.10.5.2 报告期末除基金管理人之外的其他关联方投资本基金的情况

本报告期末及上年度末除基金管理人之外的其他关联方均未投资本基金。

#### 7.4.10.6 由关联方保管的银行存款余额及当期产生的利息收入

单位：人民币元

关联方名称	本期 2020年1月1日至2020年12月31日		上年度可比期间 2019年1月1日至2019年12月31日	
	期末余额	当期利息收入	期末余额	当期利息收入
广发银行	25,952,133.09	672,027.36	21,452,653.68	134,568.35

注：本基金的银行存款由基金托管人广发银行股份有限公司保管，按银行约定利率计息。

#### 7.4.10.7 本基金在承销期内参与关联方承销证券的情况

本基金于本报告期及上年度可比期间均未在承销期内参与关联方承销证券。

#### 7.4.10.8 其他关联交易事项的说明

本基金于本报告期及上年度可比期间均无其他关联交易事项。

#### 7.4.11 利润分配情况

本基金于本报告期末未进行利润分配。

## 7.4.12 期末(2020 年 12 月 31 日)本基金持有的流通受限证券

## 7.4.12.1 因认购新发/增发证券而于期末持有的流通受限证券

金额单位：人民币元

7.4.12.1.1 受限证券类别：股票										
证券代码	证券名称	成功认购日	可流通日	流通受限类型	认购价格	期末估值单价	数量 (单位：股)	期末成本总额	期末估值总额	备注
003030	祖名股份	2020年12月25日	2021年1月6日	新股发行未上市	15.18	15.18	480	7,286.40	7,286.40	-
003031	中瓷电子	2020年12月24日	2021年1月4日	新股发行未上市	15.27	15.27	387	5,909.49	5,909.49	-
300860	锋尚文化	2020年8月6日	2021年2月24日	新股流通受限	138.02	126.67	190	26,223.80	24,067.30	-
300861	美畅股份	2020年8月6日	2021年2月24日	新股流通受限	43.76	51.10	537	23,499.12	27,440.70	-
300864	南大环境	2020年8月13日	2021年02月25日	新股流通受限	71.71	90.85	166	11,903.86	15,081.10	-
300867	圣元环保	2020年8月12日	2021年03月03日	新股流通受限	19.34	31.97	1,349	26,089.66	43,127.53	-
300868	杰美特	2020年8月12日	2021年2月24日	新股流通受限	41.26	43.28	485	20,011.10	20,990.80	-
300869	康泰医学	2020年8月12日	2021年2月24日	新股流通受限	10.16	110.88	862	8,757.92	95,578.56	-
300870	欧陆通	2020年8月13日	2021年2月24日	新股流通受限	36.81	65.67	478	17,595.18	31,390.26	-
300871	回盛生物	2020年8月13日	2021年2月24日	新股流通受限	33.61	38.70	618	20,770.98	23,916.60	-
300872	天阳科技	2020年8月14日	2021年02月25日	新股流通受限	21.34	37.84	726	15,492.84	27,471.84	-
300873	海晨股份	2020年8月14日	2021年03月02日	新股流通受限	30.72	41.32	440	13,516.80	18,180.80	-
300877	金春股份	2020年8月17日	2021年03月03日	新股流通受限	30.54	50.85	569	17,377.26	28,933.65	-
300878	维康药业	2020年8月17日	2021年03月03日	新股流通受限	41.34	48.72	401	16,577.34	19,536.72	-
300879	大叶股份	2020年8月25日	2021年3月1日	新股流通受限	10.58	27.12	466	4,930.28	12,637.92	-
300881	盛德鑫泰	2020年8月25日	2021年03月05日	新股流通受限	14.17	32.31	291	4,123.47	9,402.21	-
300882	万胜智能	2020年8月27日	2021年3月10日	新股流通受限	10.33	25.79	440	4,545.20	11,347.60	-
300886	华业香料	2020年9月8日	2021年3月16日	新股流通受限	18.59	45.67	147	2,732.73	6,713.49	-

300887	谱尼测试	2020年9月9日	2021年3月16日	新股流通受限	44.47	74.52	188	8,360.36	14,009.76	-
300889	爱克股份	2020年9月9日	2021年3月16日	新股流通受限	27.97	30.12	479	13,397.63	14,427.48	-
300890	翔丰华	2020年9月10日	2021年3月18日	新股流通受限	14.69	48.85	286	4,201.34	13,971.10	-
300893	松原股份	2020年9月17日	2021年3月24日	新股流通受限	13.47	35.08	276	3,717.72	9,682.08	-
300894	火星人	2020年12月24日	2021年06月30日	新股流通受限	14.07	36.97	628	8,835.96	23,217.16	-
300895	铜牛信息	2020年9月17日	2021年3月24日	新股流通受限	12.65	45.30	283	3,579.95	12,819.90	-
300896	爱美客	2020年9月21日	2021年3月29日	新股流通受限	118.27	603.36	180	21,288.60	108,604.80	-
300898	熊猫乳品	2020年10月9日	2021年4月16日	新股流通受限	10.78	33.03	496	5,346.88	16,382.88	-
300900	广联航空	2020年10月19日	2021年4月29日	新股流通受限	17.87	33.16	820	14,653.40	27,191.20	-
300902	国安达	2020年10月22日	2021年4月29日	新股流通受限	15.38	24.26	551	8,474.38	13,367.26	-
300907	康平科技	2020年11月11日	2021年5月18日	新股流通受限	14.30	26.85	473	6,763.90	12,700.05	-
300908	仲景食品	2020年11月13日	2021年5月24日	新股流通受限	39.74	60.44	285	11,325.90	17,225.40	-
300911	亿田智能	2020年11月24日	2021年6月3日	新股流通受限	24.35	33.06	309	7,524.15	10,215.54	-
300913	兆龙互连	2020年11月27日	2021年6月7日	新股流通受限	13.21	23.94	630	8,322.30	15,082.20	-
300917	特发服务	2020年12月14日	2021年6月21日	新股流通受限	18.78	31.94	281	5,277.18	8,975.14	-
300918	南山智尚	2020年12月15日	2021年6月22日	新股流通受限	4.97	8.94	1,063	5,283.11	9,503.22	-
300919	中伟股份	2020年12月15日	2021年6月23日	新股流通受限	24.60	61.51	488	12,004.80	30,016.88	-
300922	天秦装备	2020年12月18日	2021年6月25日	新股流通受限	16.05	31.58	287	4,606.35	9,063.46	-
300925	法本信息	2020年12月21日	2021年6月30日	新股流通受限	20.08	37.33	353	7,088.24	13,177.49	-
300926	博俊科技	2020年12月29日	2021年1月7日	新股发行未上市	10.76	10.76	3,225	34,701.00	34,701.00	-
300926	博俊科技	2020年12月29日	2021年07月07日	新股流通受限	10.76	10.76	359	3,862.84	3,862.84	-
300927	江天化	2020年12月	2021年1月	新股发行	13.39	13.39	1,946	26,056.94	26,056.94	-

	学	月 29 日	月 7 日	未上市						
300927	江天化学	2020 年 12 月 29 日	2021 年 07 月 07 日	新股流通受限	13.39	13.39	217	2,905.63	2,905.63	-
601995	中金公司	2020 年 10 月 22 日	2021 年 5 月 6 日	新股流通受限	28.78	68.71	24,951	718,089.78	1,714,383.21	-
605277	新亚电子	2020 年 12 月 25 日	2021 年 1 月 6 日	新股发行未上市	16.95	16.95	507	8,593.65	8,593.65	-
688093	世华科技	2020 年 9 月 22 日	2021 年 3 月 30 日	新股流通受限	17.55	23.63	4,595	80,642.25	108,579.85	-
688127	蓝特光学	2020 年 9 月 14 日	2021 年 3 月 22 日	新股流通受限	15.41	33.60	5,322	82,012.02	178,819.20	-
688135	利扬芯片	2020 年 11 月 3 日	2021 年 5 月 11 日	新股流通受限	15.72	31.48	5,658	88,943.76	178,113.84	-
688215	瑞晟智能	2020 年 8 月 20 日	2021 年 3 月 1 日	新股流通受限	34.73	46.12	1,229	42,683.17	56,681.48	-
688229	博睿数据	2020 年 8 月 7 日	2021 年 2 月 18 日	新股流通受限	65.82	101.25	1,643	108,142.26	166,353.75	-
688256	寒武纪	2020 年 7 月 10 日	2021 年 1 月 20 日	新股流通受限	64.39	143.54	4,136	266,317.04	593,681.44	-
688577	浙海德曼	2020 年 9 月 8 日	2021 年 3 月 16 日	新股流通受限	33.13	42.01	1,503	49,794.39	63,141.03	-
688608	恒玄科技	2020 年 12 月 7 日	2021 年 6 月 16 日	新股流通受限	162.07	272.00	1,343	217,660.01	365,296.00	-
688617	惠泰医疗	2020 年 12 月 30 日	2021 年 07 月 07 日	新股发行未上市	74.46	74.46	1,673	124,571.58	124,571.58	-

#### 7.4.12.2 期末持有的暂时停牌等流通受限股票

本基金于本报告期末未持有暂时停牌等流通受限股票。

#### 7.4.12.3 期末债券正回购交易中作为抵押的债券

##### 7.4.12.3.1 银行间市场债券正回购

本基金于本报告期末未持有银行间市场证券正回购交易中作为抵押的债券。

##### 7.4.12.3.2 交易所市场债券正回购

本基金于本报告期末未持有交易所债券正回购交易中作为抵押的债券。

#### 7.4.12.4 期末参与转融通证券出借业务的证券

本基金于本报告期末无参与转融通证券出借业务的证券。

#### 7.4.13 金融工具风险及管理

##### 7.4.13.1 风险管理政策和组织架构

本基金在日常经营活动中涉及的财务风险主要包括信用风险、流动性风险及市场



风险。本基金管理人制定了政策和程序来识别及分析这些风险，并设定适当的风险限额及内部控制流程，通过可靠的管理及信息系统持续监控上述各类风险。

本基金管理人根据现代企业法人治理结构和内部控制的要求，建立在董事会领导下的架构清晰、控制有效、系统全面、切实可行的风险控制体系。风险控制的体系由公司董事会、风险管理委员会、经理层、督察长、监察稽核部和各业务部门业务人员岗位自控构成。

#### 7.4.13.2 信用风险

信用风险是指基金在交易过程中因交易对手未履行合约责任，或者基金所投资证券之发行人出现违约、拒绝支付到期本息，导致基金资产损失和收益变化的风险。本基金均投资于具有良好信用等级的证券，且通过分散化投资以分散信用风险。

本基金在交易所进行的交易均与中国证券登记结算有限责任公司完成证券交收和款项清算，因此违约风险发生的可能性很小；基金在进行银行间同业市场交易前均对交易对手进行信用评估，以控制相应的信用风险。

#### 7.4.13.3 流动性风险

流动性风险是指基金管理人未能以合理价格及时变现基金资产以支付投资者赎回款项的风险。本基金的流动性风险一方面来自于基金份额持有人可随时要求赎回其持有的基金份额，另一方面来自于投资品种所处的交易市场不活跃而带来的变现困难。

##### 7.4.13.3.1 报告期内本基金组合资产的流动性风险分析

本基金的基金管理人严格按照《公开募集证券投资基金运作管理办法》及《公开募集开放式证券投资基金流动性风险管理规定》等有关法规的要求建立健全开放式基金流动性风险管理的内部控制体系，审慎评估各类资产的流动性，针对性制定流动性风险管理措施，对本基金组合资产的流动性风险进行管理。本基金的基金管理人采用监控基金组合资产持仓集中度指标、逆回购交易的到期日与交易对手的集中度流动性受限资产比例、基金组合资产中 7 个工作日可变现资产的可变现价值以及压力测试等方式防范流动性风险。并于开放日对本基金的申购赎回情况进行监控，保持基金投资组合中的可用现金头寸与之相匹配，确保本基金资产的变现能力与投资者赎回需求的匹配与平衡。本基金的基金管理人在基金合同中设计了巨额赎回条款，约定在非常情况下赎回申请的处理方式，控制因开放申购赎回模式带来的流动性风险，有效保障基金持有人利益。

本基金主要投资于上市交易的证券，因此，除在附注 7.4.12 中列示的部分基金资产流通暂时受限制不能自由转让的情况外，其余均能及时变现。此外，本基金可通过卖出回购金融资产方式借入短期资金应对流动性需求，其上限一般不超过基金持有的债券资产的公允价值。本基金于资产负债表日所持有的金融负债的合同约定剩余到期日均为一年以内且一般不计息，可赎回基金份额净值无固定到期日且不计息，因此账面余额一般即为未折现的合约到期现金流量。本报告期内，本基金未发生重大流动性风险事件。

#### 7.4.13.4 市场风险

市场风险是指基金所持金融工具的公允价值或未来现金流量因所处市场各类价格因素的变动而发生波动的风险，包括利率风险、外汇风险和其他价格风险。

##### 7.4.13.4.1 利率风险

利率风险是指基金所持金融工具的公允价值或未来现金流量因市场利率变动而发生波动的风险。本基金所面临的利率风险主要来源于本基金所持有的生息资产。本基金的生息资产主要为银行存款、结算备付金、存出保证金及债券等。

##### 7.4.13.4.1.1 利率风险敞口

单位：人民币元

本期末 2020 年 12 月 31 日	1 年以内	1-5 年	5 年以上	不计息	合计
资产					
银行存款	25,952,133.09	-	-	-	25,952,133.09
结算备付金	486,884.45	-	-	-	486,884.45
存出保证金	311,561.98	-	-	-	311,561.98
交易性金融资产	220,398,000.00	12,154,800.00	-	-210,125,999.83	442,678,799.83
买入返售金融资产	100,000,000.00	-	-	-	100,000,000.00
应收利息	-	-	-	3,504,867.56	3,504,867.56
应收证券清算款	-	-	-	682,894.75	682,894.75
资产总计	347,148,579.52	12,154,800.00	-	-214,313,762.14	573,617,141.66
负债					
应付管理人报酬	-	-	-	274,568.85	274,568.85
应付托管费	-	-	-	45,761.47	45,761.47
应付销售服务费	-	-	-	304.07	304.07
应付交易费用	-	-	-	160,565.84	160,565.84
应交税费	-	-	-	265.95	265.95
其他负债	-	-	-	170,000.00	170,000.00
负债总计	-	-	-	651,466.18	651,466.18
利率敏感度缺口	347,148,579.52	12,154,800.00	-	-213,662,295.96	572,965,675.48
上年度末	1 年以内	1-5 年	5 年以上	不计息	合计

2019 年 12 月 31 日				
资产				
银行存款	21,452,653.68	-	-	21,452,653.68
结算备付金	655,877.80	-	-	655,877.80
存出保证金	122,498.06	-	-	122,498.06
交易性金融资产	15,009,000.00	11,966,400.00	-342,234,678.60	369,210,078.60
应收利息	-	-	382,890.92	382,890.92
资产总计	37,240,029.54	11,966,400.00	-342,617,569.52	391,823,999.06
负债				
应付管理人报酬	-	-	194,173.21	194,173.21
应付托管费	-	-	32,362.21	32,362.21
应付销售服务费	-	-	242.93	242.93
应付交易费用	-	-	78,452.19	78,452.19
应交税费	-	-	337.86	337.86
其他负债	-	-	170,000.00	170,000.00
负债总计	-	-	475,568.40	475,568.40
利率敏感度缺口	37,240,029.54	11,966,400.00	-342,142,001.12	391,348,430.66

#### 7.4.13.4.1.2 利率风险的敏感性分析

假设	1 该利率敏感性分析基于本基金报表日的利率风险状况；		
	2 假定所有期限的利率均以相同幅度变动 25 个基准点，其他变量不变；		
	3 此项影响并未考虑管理层为减低利率风险而可能采取的风险管理活动。		
	相关风险变量的变动	对资产负债表日基金资产净值的影响金额（单位：人民币元）	
		本期末（2020 年 12 月 31 日）	上年度末（2019 年 12 月 31 日）
分析	+25 个基准点	-98,723.14	-74,477.34
	-25 个基准点	98,723.14	74,477.34

#### 7.4.13.4.2 外汇风险

本基金持有的金融工具以人民币计价，因此无重大外汇风险。

#### 7.4.13.4.3 其他价格风险

其他价格风险主要为市场价格风险，市场价格风险是指基金所持金融工具的公允价值或未来现金流量因除市场利率和外汇汇率以外的市场价格因素变动而发生波动的风险。本基金主要投资于证券交易所上市的股票和债券或银行间同业市场交易的债券，所面临的最大市场价格风险由所持有的金融工具的公允价值决定。本基金通过投资组合的分散化降低市场价格风险，并且本基金管理人每日对本基金所持有的证券价格实施监控。

本基金的投资组合比例为：股票资产占基金资产的比例为 0%-95%；每个交易日日终在扣除股指期货合约和国债期货合约需缴纳的交易保证金后，本基金应当保持不低

于基金资产净值 5%的现金或到期日在一年以内的政府债券，其中，现金不包括结算备付金、存出保证金、应收申购款等。

#### 7.4.13.4.3.1 其他价格风险敞口

金额单位：人民币元

项目	本期末 2020年12月31日		上年度末 2019年12月31日	
	公允价值	占基金资产净值比例 (%)	公允价值	占基金资产净值比例 (%)
交易性金融资产—股票投资	210,125,999.83	36.67	342,234,678.60	87.45
交易性金融资产—基金投资	-	-	-	-
交易性金融资产—债券投资	232,552,800.00	40.59	26,975,400.00	6.89
交易性金融资产—贵金属投资	-	-	-	-
衍生金融资产—权证投资	-	-	-	-
其他	-	-	-	-
合计	442,678,799.83	77.26	369,210,078.60	94.34

#### 7.4.13.4.3.2 其他价格风险的敏感性分析

假设	假定本基金的业绩比较基准变化 5%，其他变量不变；		
	用期末时点比较基准浮动 5%基金资产净值相应变化来估测组合市场价格风险；		
	Beta 系数是根据组合的净值数据和基准指数数据回归得出，反映了基金和基准的相关性。		
	相关风险变量的变动	对资产负债表日基金资产净值的影响金额（单位：人民币元）	
		本期末（2020年12月31日）	上年度末（2019年12月31日）
分析	+5 个基准点	38,891,057.23	27,097,036.71
	-5 个基准点	-38,891,057.23	-27,097,036.71

#### 7.4.13.4.4 采用风险价值法管理风险

#### 7.4.14 有助于理解和分析会计报表需要说明的其他事项

##### 7.4.14.1 公允价值

银行存款、存出保证金等，因其剩余期限不长，公允价值与账面价值相若。

##### (1) 各层次金融工具公允价值

本基金于本报告期末持有的以公允价值计量的金融工具中属于第一层次的余额为人民币 217,846,412.42 元（上年度末为人民币 351,615,847.74 元），属于第二层

次余额为人民币 224,832,387.41 元（上年度末为人民币 17,594,230.86 元），本报告期末及上年度末均无属于第三层次的余额。

#### (2) 公允价值所属层次间的重大变动

对于证券交易所上市的股票和可转换债券，若出现重大事项停牌、交易不活跃（包括涨跌停时的交易不活跃）、或属于非公开发行等情况，本基金不会于停牌日至交易恢复活跃日期间、交易不活跃期间及限售期间将相关股票和可转换债券的公允价值列入第一层次；本基金根据估值调整中采用的不可观察输入值对于公允价值的影响程度，确定相关股票和可转换债券公允价值应属第二层次或第三层次。

#### 7.4.14.2 承诺事项

截至资产负债表日，本基金无需要说明的承诺事项。

#### 7.4.14.3 其他事项

截至资产负债表日，本基金无需要说明的其他重要事项。

#### 7.4.14.4 财务报表的批准

本财务报表已于 2021 年 3 月 30 日经本基金的基金管理人批准。

## § 8 投资组合报告

### 8.1 期末基金资产组合情况

金额单位：人民币元

序号	项目	金额	占基金总资产的比例 (%)
1	权益投资	210,125,999.83	36.63
	其中：股票	210,125,999.83	36.63
2	基金投资	-	-
3	固定收益投资	232,552,800.00	40.54
	其中：债券	232,552,800.00	40.54
	资产支持证券	-	-
4	贵金属投资	-	-
5	金融衍生品投资	-	-
6	买入返售金融资产	100,000,000.00	17.43
	其中：买断式回购的买入返售金融资产	-	-
7	银行存款和结算备付金合计	26,439,017.54	4.61
8	其他各项资产	4,499,324.29	0.78
9	合计	573,617,141.66	100.00

### 8.2 报告期末按行业分类的股票投资组合

#### 8.2.1 报告期末按行业分类的境内股票投资组合

金额单位：人民币元

代码	行业类别	公允价值（元）	占基金资产净值比例（%）
A	农、林、牧、渔业	-	-
B	采矿业	-	-
C	制造业	187,673,771.41	32.75
D	电力、热力、燃气及水生产和供应业	-	-
E	建筑业	-	-
F	批发和零售业	-	-
G	交通运输、仓储和邮政业	18,180.80	0.00
H	住宿和餐饮业	-	-
I	信息传输、软件和信息技术服务业	1,880,667.72	0.33
J	金融业	20,354,383.21	3.55
K	房地产业	8,975.14	0.00
L	租赁和商务服务业	-	-
M	科学研究和技术服务业	14,009.76	0.00
N	水利、环境和公共设施管理业	72,217.49	0.01
O	居民服务、修理和其他服务业	-	-
P	教育	-	-
Q	卫生和社会工作	-	-
R	文化、体育和娱乐业	103,794.30	0.02
S	综合	-	-
	合计	210,125,999.83	36.67

### 8.2.2 报告期末按行业分类的港股通投资股票投资组合

本基金本报告期末未投资港股通股票。

### 8.3 期末按公允价值占基金资产净值比例大小排序的所有股票投资明细

金额单位：人民币元

序号	股票代码	股票名称	数量（股）	公允价值（元）	占基金资产净值比例（%）
1	002706	良信股份	600,000	18,384,000.00	3.21
2	603195	公牛集团	74,964	15,389,359.56	2.69
3	600031	三一重工	359,934	12,590,491.32	2.20
4	300207	欣旺达	400,000	12,284,000.00	2.14
5	002851	麦格米特	309,937	10,556,454.22	1.84
6	002648	卫星石化	399,967	10,447,138.04	1.82
7	603788	宁波高发	699,829	9,741,619.68	1.70
8	600000	浦发银行	1,000,000	9,680,000.00	1.69
9	300101	振芯科技	600,000	9,672,000.00	1.69
10	603348	文灿股份	349,910	9,587,534.00	1.67
11	600585	海螺水泥	179,965	9,289,793.30	1.62

国寿安保目标策略混合发起 2020 年年度报告

12	300241	瑞丰光电	1,420,000	9,159,000.00	1.60
13	600309	万华化学	100,000	9,104,000.00	1.59
14	600391	航发科技	350,000	9,047,500.00	1.58
15	601328	交通银行	2,000,000	8,960,000.00	1.56
16	000338	潍柴动力	550,000	8,684,500.00	1.52
17	603801	志邦家居	250,000	8,627,500.00	1.51
18	600089	特变电工	800,000	8,120,000.00	1.42
19	603699	纽威股份	608,072	7,594,819.28	1.33
20	000915	山大华特	299,990	7,016,766.10	1.22
21	601995	中金公司	24,951	1,714,383.21	0.30
22	688256	寒武纪	4,136	593,681.44	0.10
23	688318	财富趋势	2,352	500,388.00	0.09
24	688777	中控技术	4,164	417,232.80	0.07
25	688608	恒玄科技	1,343	365,296.00	0.06
26	688127	蓝特光学	5,322	178,819.20	0.03
27	688135	利扬芯片	5,658	178,113.84	0.03
28	300907	康平科技	4,724	169,221.87	0.03
29	688229	博睿数据	1,643	166,353.75	0.03
30	300925	法本信息	3,528	162,719.99	0.03
31	688617	惠泰医疗	1,673	124,571.58	0.02
32	300896	爱美客	180	108,604.80	0.02
33	688093	世华科技	4,595	108,579.85	0.02
34	300893	松原股份	2,756	106,451.68	0.02
35	300860	锋尚文化	800	103,794.30	0.02
36	300869	康泰医学	862	95,578.56	0.02
37	605009	豪悦护理	497	94,579.10	0.02
38	688013	天臣医疗	3,022	91,294.62	0.02
39	605376	博迁新材	1,421	66,787.00	0.01
40	688577	浙海德曼	1,503	63,141.03	0.01
41	688215	瑞晟智能	1,229	56,681.48	0.01
42	300867	圣元环保	1,349	43,127.53	0.01
43	300926	博俊科技	3,584	38,563.84	0.01
44	300870	欧陆通	478	31,390.26	0.01
45	300919	中伟股份	488	30,016.88	0.01
46	300927	江天化学	2,163	28,962.57	0.01
47	300877	金春股份	569	28,933.65	0.01
48	300872	天阳科技	726	27,471.84	0.00
49	300861	美畅股份	537	27,440.70	0.00
50	300900	广联航空	820	27,191.20	0.00
51	300871	回盛生物	618	23,916.60	0.00
52	300894	火星人	628	23,217.16	0.00
53	003026	中晶科技	461	21,740.76	0.00

54	300868	杰美特	485	20,990.80	0.00
55	300878	维康药业	401	19,536.72	0.00
56	300873	海晨股份	440	18,180.80	0.00
57	300908	仲景食品	285	17,225.40	0.00
58	605179	一鸣食品	939	16,582.74	0.00
59	300898	熊猫乳品	496	16,382.88	0.00
60	300913	兆龙互连	630	15,082.20	0.00
61	300864	南大环境	166	15,081.10	0.00
62	605500	森林包装	762	14,980.92	0.00
63	605377	华旺科技	750	14,977.50	0.00
64	300889	爱克股份	479	14,427.48	0.00
65	300887	谱尼测试	188	14,009.76	0.00
66	003027	同兴环保	349	14,008.86	0.00
67	300890	翔丰华	286	13,971.10	0.00
68	300902	国安达	551	13,367.26	0.00
69	300895	铜牛信息	283	12,819.90	0.00
70	300879	大叶股份	466	12,637.92	0.00
71	300882	万胜智能	440	11,347.60	0.00
72	605155	西大门	350	10,668.00	0.00
73	300911	亿田智能	309	10,215.54	0.00
74	300918	南山智尚	1,063	9,503.22	0.00
75	300881	盛德鑫泰	291	9,402.21	0.00
76	605299	舒华体育	738	9,335.70	0.00
77	300922	天秦装备	287	9,063.46	0.00
78	300917	特发服务	281	8,975.14	0.00
79	605277	新亚电子	507	8,593.65	0.00
80	003030	祖名股份	480	7,286.40	0.00
81	300886	华业香料	147	6,713.49	0.00
82	003031	中瓷电子	387	5,909.49	0.00

#### 8.4 报告期内股票投资组合的重大变动

##### 8.4.1 累计买入金额超出期初基金资产净值 2%或前 20 名的股票明细

金额单位：人民币元

序号	股票代码	股票名称	本期累计买入金额	占期初基金资产净值比例(%)
1	002384	东山精密	24,742,878.00	6.32
2	002851	麦格米特	14,466,295.76	3.70
3	603348	文灿股份	14,333,199.40	3.66
4	300241	瑞丰光电	13,915,133.00	3.56
5	000063	中兴通讯	13,737,683.00	3.51
6	000733	振华科技	13,718,097.00	3.51
7	002648	卫星石化	13,681,278.18	3.50
8	300639	凯普生物	13,086,920.80	3.34



9	603788	宁波高发	12,846,470.09	3.28
10	603195	公牛集团	12,489,934.91	3.19
11	002364	中恒电气	12,050,810.00	3.08
12	300395	菲利华	11,913,739.00	3.04
13	601601	中国太保	11,650,054.00	2.98
14	002028	思源电气	11,566,793.06	2.96
15	600391	航发科技	11,460,701.00	2.93
16	000915	山大华特	11,291,744.46	2.89
17	002434	万里扬	11,282,725.00	2.88
18	002262	恩华药业	10,820,742.74	2.76
19	300101	振芯科技	10,590,135.80	2.71
20	600000	浦发银行	10,412,803.00	2.66
21	603801	志邦家居	10,232,031.60	2.61
22	300686	智动力	9,903,746.00	2.53
23	002970	锐明技术	9,832,835.76	2.51
24	601328	交通银行	9,640,000.00	2.46
25	000338	潍柴动力	9,490,254.12	2.43
26	603987	康德莱	8,869,325.30	2.27
27	601166	兴业银行	8,708,325.00	2.23
28	600089	特变电工	8,574,326.78	2.19
29	600285	羚锐制药	8,501,183.00	2.17
30	600546	山煤国际	8,277,921.25	2.12

注：本项的“买入金额”均按买入成交金额（成交单价乘以成交数量）填列，不考虑相关交易费用。

#### 8.4.2 累计卖出金额超出期初基金资产净值 2%或前 20 名的股票明细

金额单位：人民币元

序号	股票代码	股票名称	本期累计卖出金额	占期初基金资产净值比例 (%)
1	002626	金达威	31,208,168.29	7.97
2	000733	振华科技	25,262,601.84	6.46
3	002384	东山精密	24,896,205.68	6.36
4	002706	良信股份	20,593,882.00	5.26
5	300639	凯普生物	19,628,084.34	5.02
6	600036	招商银行	16,017,394.04	4.09
7	002364	中恒电气	14,944,333.00	3.82
8	000725	京东方 A	14,340,800.00	3.66
9	600563	法拉电子	14,184,671.71	3.62
10	002138	顺络电子	13,945,056.60	3.56
11	600703	三安光电	13,494,222.00	3.45
12	300463	迈克生物	13,023,440.00	3.33
13	002028	思源电气	12,785,211.86	3.27

14	300136	信维通信	12,578,932.00	3.21
15	002352	顺丰控股	12,276,187.49	3.14
16	002434	万里扬	12,060,515.00	3.08
17	603816	顾家家居	11,984,445.68	3.06
18	300394	天孚通信	11,618,508.00	2.97
19	300395	菲利华	11,497,353.00	2.94
20	002353	杰瑞股份	11,292,583.00	2.89
21	000063	中兴通讯	11,176,694.00	2.86
22	601601	中国太保	11,171,980.00	2.85
23	002594	比亚迪	10,768,380.35	2.75
24	002262	恩华药业	10,540,856.82	2.69
25	002815	崇达技术	10,417,655.77	2.66
26	601877	正泰电器	10,409,748.59	2.66
27	002648	卫星石化	10,347,058.36	2.64
28	002970	锐明技术	10,077,231.00	2.58
29	600406	国电南瑞	9,890,294.00	2.53
30	300602	飞荣达	9,773,582.05	2.50
31	603987	康德莱	9,694,445.40	2.48
32	600104	上汽集团	9,673,602.46	2.47
33	300408	三环集团	9,612,547.00	2.46
34	603228	景旺电子	9,410,385.00	2.40
35	600546	山煤国际	9,410,320.46	2.40
36	601166	兴业银行	9,146,020.00	2.34
37	688981	中芯国际	8,906,291.15	2.28
38	600009	上海机场	8,555,758.04	2.19
39	600309	万华化学	8,528,092.00	2.18
40	600285	羚锐制药	8,450,523.74	2.16
41	601799	星宇股份	7,959,300.76	2.03

注：本项的“卖出金额”均按卖出成交金额（成交单价乘以成交数量）填列，不考虑相关交易费用。

#### 8.4.3 买入股票的成本总额及卖出股票的收入总额

单位：人民币元

买入股票成本（成交）总额	404,731,413.96
卖出股票收入（成交）总额	672,673,174.28

注：本项的“买入股票成本”、“卖出股票收入”均按买卖成交金额（成交单价乘以成交数量）填列，不考虑相关交易费用。

#### 8.5 期末按债券品种分类的债券投资组合

金额单位：人民币元

序号	债券品种	公允价值	占基金资产净值比例（%）
----	------	------	--------------

1	国家债券	159,900,000.00	27.91
2	央行票据	-	-
3	金融债券	60,498,000.00	10.56
	其中：政策性金融债	60,498,000.00	10.56
4	企业债券	-	-
5	企业短期融资券	-	-
6	中期票据	-	-
7	可转债（可交换债）	12,154,800.00	2.12
8	同业存单	-	-
9	其他	-	-
10	合计	232,552,800.00	40.59

### 8.6 期末按公允价值占基金资产净值比例大小排序的前五名债券投资明细

金额单位：人民币元

序号	债券代码	债券名称	数量（张）	公允价值	占基金资产净值比例（%）
1	019627	20 国债 01	900,000	89,991,000.00	15.71
2	019640	20 国债 10	700,000	69,909,000.00	12.20
3	108604	国开 1805	600,000	60,498,000.00	10.56
4	132009	17 中油 EB	120,000	12,154,800.00	2.12

### 8.7 期末按公允价值占基金资产净值比例大小排序的所有资产支持证券投资明细

本基金本报告期末未持有资产支持证券。

### 8.8 报告期末按公允价值占基金资产净值比例大小排序的前五名贵金属投资明细

本基金本报告期末未持有贵金属。

### 8.9 期末按公允价值占基金资产净值比例大小排序的前五名权证投资明细

本基金本报告期末未持有权证。

### 8.10 报告期末本基金投资的股指期货交易情况说明

本基金本报告期末未持有股指期货。

### 8.11 报告期末本基金投资的国债期货交易情况说明

本基金本报告期末未持有国债期货。

### 8.12 投资组合报告附注

#### 8.12.1 基金投资的前十名证券的发行主体本期是否出现被监管部门立案调查，或在报告编制日前一年内受到公开谴责、处罚的情形

本基金本报告期内投资前十名证券的发行主体均无被监管部门立案调查和在报告编制前一年内受到公开谴责、处罚。

#### 8.12.2 基金投资的前十名股票是否超出基金合同规定的备选股票库

基金投资前十名股票未超出基金合同的投资范围。

### 8.12.3 期末其他各项资产构成

单位：人民币元

序号	名称	金额
1	存出保证金	311,561.98
2	应收证券清算款	682,894.75
3	应收股利	-
4	应收利息	3,504,867.56
5	应收申购款	-
6	其他应收款	-
7	待摊费用	-
8	其他	-
9	合计	4,499,324.29

### 8.12.4 期末持有的处于转股期的可转换债券明细

金额单位：人民币元

序号	债券代码	债券名称	公允价值	占基金资产净值比例 (%)
1	132009	17 中油 EB	12,154,800.00	2.12

### 8.12.5 期末前十名股票中存在流通受限情况的说明

本基金本报告期末前十名股票中不存在流动受限情况。

### 8.12.6 投资组合报告附注的其他文字描述部分

由于四舍五入原因，分项之和与合计项之间可能存在尾差。

## § 9 基金份额持有人信息

### 9.1 期末基金份额持有人户数及持有人结构

份额单位：份

份额级别	持有人户数 (户)	户均持有的基金份额	持有人结构			
			机构投资者		个人投资者	
			持有份额	占总份额比例 (%)	持有份额	占总份额比例 (%)
国寿安保目标策略混合发起 A	157	3,047,017.92	478,373,067.33	100.00	8,746.13	0.00
国寿安保目标策略混合发起 C	114	239,975.58	26,718,916.99	97.67	638,299.36	2.33

合计	271	1,866,195.68	505,091,984.32	99.87	647,045.49	0.13
----	-----	--------------	----------------	-------	------------	------

### 9.2 期末基金管理人的从业人员持有本基金的情况

项目	份额级别	持有份额总数(份)	占基金总份额比例(%)
基金管理人所有从业人员持有本基金	国寿安保目标策略混合发起 A	8,035.54	0.00
	国寿安保目标策略混合发起 C	440,018.27	1.61
	合计	448,053.81	0.09

### 9.3 期末基金管理人的从业人员持有本开放式基金份额总量区间情况

项目	份额级别	持有基金份额总量的数量区间(万份)
本公司高级管理人员、基金投资和研究部门负责人持有本开放式基金	国寿安保目标策略混合发起 A	0~10
	国寿安保目标策略混合发起 C	10~50
	合计	10~50
本基金基金经理持有本开放式基金	国寿安保目标策略混合发起 A	0
	国寿安保目标策略混合发起 C	10~50
	合计	10~50

### 9.4 发起式基金发起资金持有份额情况

项目	持有份额总数	持有份额占基金总份额比例(%)	发起份额总数	发起份额占基金总份额比例(%)	发起份额承诺持有期限
基金管理人固有资金	10,001,350.14	1.98	10,001,350.14	1.98	3年
基金管理人高级管理人员	-	-	-	-	-
基金经理等人员	-	-	-	-	-
基金管理人股东	-	-	-	-	-
其他	-	-	-	-	-
合计	10,001,350.14	1.98	10,001,350.14	1.98	3年

## § 10 开放式基金份额变动

单位：份

项目	国寿安保目标策略混合发起 A	国寿安保目标策略混合发起 C
基金合同生效日(2017年10月24日)基金份额总额	50,165,563.71	191,796,508.80

本报告期期初基金份额总额	460,849,766.01	511,660.47
本报告期基金总申购份额	17,660,619.09	26,845,555.88
减：本报告期基金总赎回份额	128,571.64	-
本报告期基金拆分变动份额 (份额减少以“-”填列)	-	-
本报告期期末基金份额总额	478,381,813.46	27,357,216.35

## § 11 重大事件揭示

### 11.1 基金份额持有人大会决议

本报告期内未召开基金份额持有人大会。

### 11.2 基金管理人、基金托管人的专门基金托管部门的重大人事变动

本报告期内，基金管理人、基金托管人的专门基金托管部门未发生重大人事变动。

### 11.3 涉及基金管理人、基金财产、基金托管业务的诉讼

本报告期内无涉及本基金管理人、基金财产、基金托管业务的诉讼。

### 11.4 基金投资策略的改变

本报告期内本基金投资策略未改变。

### 11.5 为基金进行审计的会计师事务所情况

本基金自基金合同生效日起聘请安永华明会计师事务所（特殊普通合伙）为本基金提供审计服务。

### 11.6 管理人、托管人及其高级管理人员受稽查或处罚等情况

本报告期内，本基金管理人、基金托管人的托管业务部门及其相关高级管理人员无受稽查或处罚等情况。

### 11.7 基金租用证券公司交易单元的有关情况

#### 11.7.1 基金租用证券公司交易单元进行股票投资及佣金支付情况

金额单位：人民币元

券商名称	交易单元数量	股票交易		应支付该券商的佣金		备注
		成交金额	占当期股票成交总额的比例	佣金	占当期佣金总量的比例	
天风证券	2	701,441,170.15	66.44%	442,818.99	63.54%	-
广发证券	2	304,415,708.35	28.83%	222,618.32	31.94%	-

安信证券	2	49,923,709.24	4.73%	31,516.76	4.52%	-
------	---	---------------	-------	-----------	-------	---

注：根据中国证券监督管理委员会《关于完善证券投资基金交易席位制度有关问题的通知》（证监基字[2007]48号）的有关规定要求，本公司在比较了多家证券经营机构的财务状况、经营状况、研究水平后，向多家券商租用了基金专用交易单元。

1、基金专用交易单元的选择标准如下：

- (1) 综合实力较强、市场信誉良好；
- (2) 财务状况良好，经营状况稳健；
- (3) 经营行为规范，具备健全的内部控制制度；
- (4) 研究实力较强，并能够第一时间提供丰富的高质量研究咨询报告，并能根据特定要求提供定制研究报告；能够积极同我公司进行业务交流，定期来我公司进行观点交流和路演；
- (5) 具有丰富的投行资源和大宗交易信息，愿意积极为我公司提供相关投资机会，能够对公司业务发展形成支持；
- (6) 具有费率优势，具备支持交易的安全、稳定、便捷、高效的通讯条件和交易环境，能提供全面的交易信息服务；
- (7) 从制度上和技术上保证我公司租用交易单元的交易信息严格保密。

2、基金专用交易单元的选择程序如下：

- (1) 公司根据上述标准确定选用交易单元的证券经营机构；
- (2) 公司和被选中的证券经营机构签订交易单元租用协议。

### 11.7.2 基金租用证券公司交易单元进行其他证券投资的情况

金额单位：人民币元

券商名称	债券交易		债券回购交易		权证交易	
	成交金额	占当期债券成交总额的比例	成交金额	占当期债券回购成交总额的比例	成交金额	占当期权证成交总额的比例
天风证券	225,052,290.26	100.00%	750,000,000.00	60.73%	-	-
广发证券	-	-	240,000,000.00	19.43%	-	-
安信证券	-	-	245,000,000.00	19.84%	-	-

### 11.8 其他重大事件

序号	公告事项	法定披露方式	法定披露日期
1	国寿安保目标策略灵活配置混合型发起式证券投资基金 2019 年第 4 季度报告	证券日报、证监会指定网站及公司网站	2020 年 1 月 18 日
2	国寿安保基金关于推迟披露旗下基金	证券日报、证监会指定	2020 年 3 月 25 日

	2019 年年度报告的公告	网站及公司网站	
3	国寿安保目标策略灵活配置混合型发起式证券投资基金 2020 年第 1 季度报告	证券日报、证监会指定网站及公司网站	2020 年 4 月 22 日
4	国寿安保目标策略灵活配置混合型发起式证券投资基金 2019 年度报告	证券日报、证监会指定网站及公司网站	2020 年 4 月 30 日
5	国寿安保目标策略灵活配置混合型发起式证券投资基金托管协议	证券日报、证监会指定网站及公司网站	2020 年 6 月 5 日
6	国寿安保目标策略灵活配置混合型发起式证券投资基金基金合同	证券日报、证监会指定网站及公司网站	2020 年 6 月 5 日
7	国寿安保目标策略灵活配置混合型发起式证券投资基金更新招募说明书（摘要）（2020 年第 1 号）	证券日报、证监会指定网站及公司网站	2020 年 6 月 5 日
8	国寿安保目标策略灵活配置混合型发起式证券投资基金更新招募说明书（2020 年第 1 号）	证券日报、证监会指定网站及公司网站	2020 年 6 月 5 日
9	国寿安保目标策略灵活配置混合型发起式证券投资基金 2020 年第 2 季度报告	证券日报、证监会指定网站及公司网站	2020 年 7 月 21 日
10	国寿安保目标策略灵活配置混合型发起式证券投资基金 2020 年中期报告	证券日报、证监会指定网站及公司网站	2020 年 8 月 29 日
11	国寿安保目标策略灵活配置混合型发起式证券投资基金基金产品资料概要（更新）	证券日报、证监会指定网站及公司网站	2020 年 8 月 31 日
12	国寿安保目标策略灵活配置混合型发起式证券投资基金 2020 年第 3 季度报告	证券日报、证监会指定网站及公司网站	2020 年 10 月 28 日

## § 12 影响投资者决策的其他重要信息

### 12.1 报告期内单一投资者持有基金份额比例达到或超过 20%的情况

投资者类别	报告期内持有基金份额变化情况					报告期末持有基金情况	
	序号	持有基金份额比例达到或者超过 20%的时间区间	期初份额	申购份额	赎回份额	持有份额	份额占比 (%)
机构	1	20200101~20201231	111,693,823.92	-	-	111,693,823.92	22.09
	2	20200101~20201231	227,331,143.23	-	-	227,331,143.23	44.95
	3	20200101~20201231	111,693,823.92	-	-	111,693,823.92	22.09



个人	-	-	-	-	-	-
产品特有风险						
<p>本基金在报告期内出现单一投资者持有基金份额达到或超过 20% 的情形,可能存在大额赎回的风险并导致基金净值波动。此外,机构投资者赎回后,可能导致基金规模大幅减小,不利于基金的正常运作。</p> <p>基金管理人承诺以诚实信用、勤勉尽责的原则管理和运用基金资产,并将采取有效措施保证中小投资者的合法权益。</p>						

## 12.2 影响投资者决策的其他重要信息

无。

## § 13 备查文件目录

### 13.1 备查文件目录

- 13.1.1 中国证监会批准国寿安保目标策略灵活配置混合型发起式证券投资基金募集的文件
- 13.1.2 《国寿安保目标策略灵活配置混合型发起式证券投资基金基金合同》
- 13.1.3 《国寿安保目标策略灵活配置混合型发起式证券投资基金托管协议》
- 13.1.4 基金管理人业务资格批件、营业执照
- 13.1.5 报告期内国寿安保目标策略灵活配置混合型发起式证券投资基金在指定媒体上披露的各项公告
- 13.1.6 中国证监会要求的其他文件

### 13.2 存放地点

国寿安保基金管理有限公司,地址:北京市西城区金融大街 28 号院盈泰商务中心 2 号楼 11 层

### 13.3 查阅方式

- 13.3.1 营业时间内到本公司免费查阅
- 13.3.2 登录本公司网站查阅基金产品相关信息: [www.gsfunds.com.cn](http://www.gsfunds.com.cn)
- 13.3.3 拨打本公司客户服务电话垂询: 4009-258-258

国寿安保基金管理有限公司

2021 年 3 月 31 日