

融通可转债债券型证券投资基金

2021 年第 1 季度报告

2021 年 3 月 31 日

基金管理人：融通基金管理有限公司

基金托管人：中国农业银行股份有限公司

报告送出日期：2021 年 4 月 21 日

§ 1 重要提示

基金管理人的董事会及董事保证本报告中所载资料不存在虚假记载、误导性陈述或重大遗漏，并对其内容的真实性、准确性和完整性承担个别及连带责任。

基金托管人中国农业银行股份有限公司根据本基金合同规定，于 2021 年 4 月 19 日复核了本报告中的财务指标、净值表现和投资组合报告等内容，保证复核内容不存在虚假记载、误导性陈述或者重大遗漏。

基金管理人承诺以诚实信用、勤勉尽责的原则管理和运用基金资产，但不保证基金一定盈利。

基金的过往业绩并不代表其未来表现。投资有风险，投资者在作出投资决策前应仔细阅读本基金的招募说明书。

本报告中财务资料未经审计。

本报告期自 2021 年 1 月 1 日起至 3 月 31 日止。

§ 2 基金产品概况

基金简称	融通可转债债券	
基金主代码	161624	
基金运作方式	契约型开放式	
基金合同生效日	2016 年 12 月 9 日	
报告期末基金份额总额	47,388,236.63 份	
投资目标	在合理控制信用风险、保持适当流动性的基础上，以可转债为主要投资标的，力争取得超越基金业绩比较基准的收益。	
投资策略	本基金的具体投资策略包括资产配置策略、固定收益类资产投资策略、股票投资策略、权证投资策略以及国债期货投资策略等部分。	
业绩比较基准	中证可转换债券指数收益率*70%+中债综合全价（总值）指数收益率*20%+沪深 300 指数收益率*10%	
风险收益特征	本基金为债券型基金，其长期平均预期风险和预期收益率低于股票型基金、混合型基金，高于货币市场基金。	
基金管理人	融通基金管理有限公司	
基金托管人	中国农业银行股份有限公司	
下属分级基金的基金简称	融通可转债债券 A	融通可转债债券 C
下属分级基金的交易代码	161624	161625
报告期末下属分级基金的份额总额	33,206,562.12 份	14,181,674.51 份

§ 3 主要财务指标和基金净值表现

3.1 主要财务指标

单位：人民币元

主要财务指标	报告期（2021 年 1 月 1 日-2021 年 3 月 31 日）	
	融通可转债债券 A	融通可转债债券 C
1. 本期已实现收益	302,513.65	102,495.71
2. 本期利润	909,847.91	203,930.87
3. 加权平均基金份额本期利润	0.0343	0.0311
4. 期末基金资产净值	34,331,771.29	14,297,120.76
5. 期末基金份额净值	1.0339	1.0081

注：1、本期已实现收益指基金本期利息收入、投资收益、其他收入（不含公允价值变动收益）扣除相关费用后的余额，本期利润为本期已实现收益加上本期公允价值变动收益；

2、本报告所列示的基金业绩指标不包括持有人认购或交易基金的各项费用，计入费用后实际收益水平要低于所列数字。

3.2 基金净值表现

3.2.1 基金份额净值增长率及其与同期业绩比较基准收益率的比较

融通可转债债券 A

阶段	净值增长率①	净值增长率标准差②	业绩比较基准收益率③	业绩比较基准收益率标准差④	①-③	②-④
过去三个月	3.47%	0.83%	-0.49%	0.58%	3.96%	0.25%
过去六个月	9.47%	0.74%	2.72%	0.51%	6.75%	0.23%
过去一年	14.23%	0.88%	6.49%	0.58%	7.74%	0.30%
过去三年	21.74%	0.77%	21.77%	0.59%	-0.03%	0.18%
自基金合同生效起至今	16.74%	0.73%	22.65%	0.56%	-5.91%	0.17%

融通可转债债券 C

阶段	净值增长率①	净值增长率标准差②	业绩比较基准收益率③	业绩比较基准收益率标准差④	①-③	②-④
过去三个月	3.37%	0.83%	-0.49%	0.58%	3.86%	0.25%
过去六个月	9.24%	0.74%	2.72%	0.51%	6.52%	0.23%
过去一年	13.78%	0.88%	6.49%	0.58%	7.29%	0.30%

过去三年	20.28%	0.77%	21.77%	0.59%	-1.49%	0.18%
自基金合同生效起至今	14.71%	0.73%	22.65%	0.56%	-7.94%	0.17%

3.2.2 自基金合同生效以来基金累计净值增长率变动及其与同期业绩比较基准收益率变动的比较

融通可转债债券A累计净值增长率与同期业绩比较基准收益率的历史走势对比图

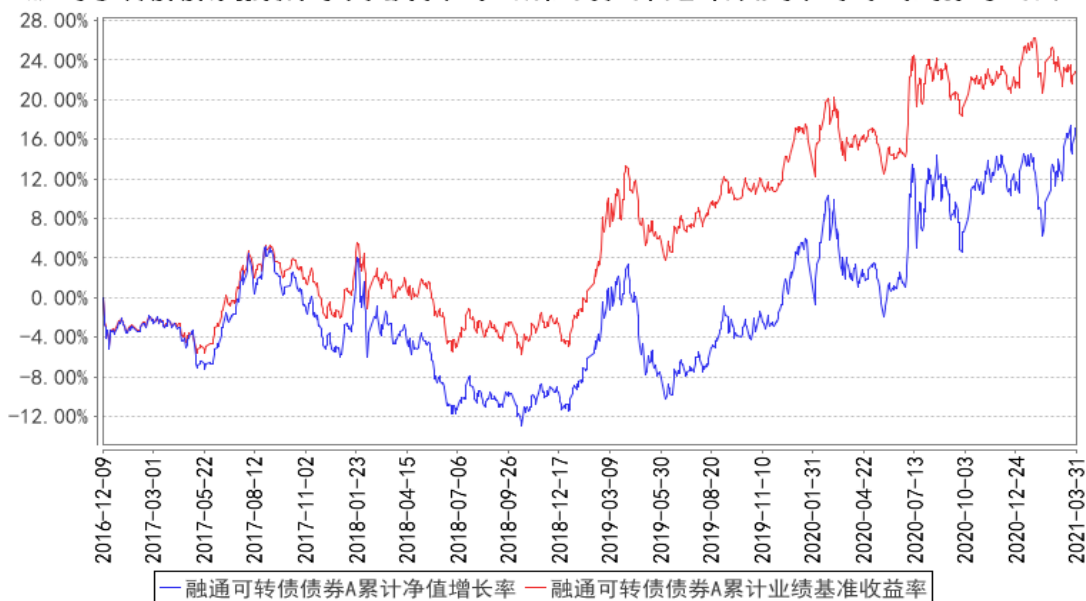

融通可转债债券C累计净值增长率与同期业绩比较基准收益率的历史走势对比图

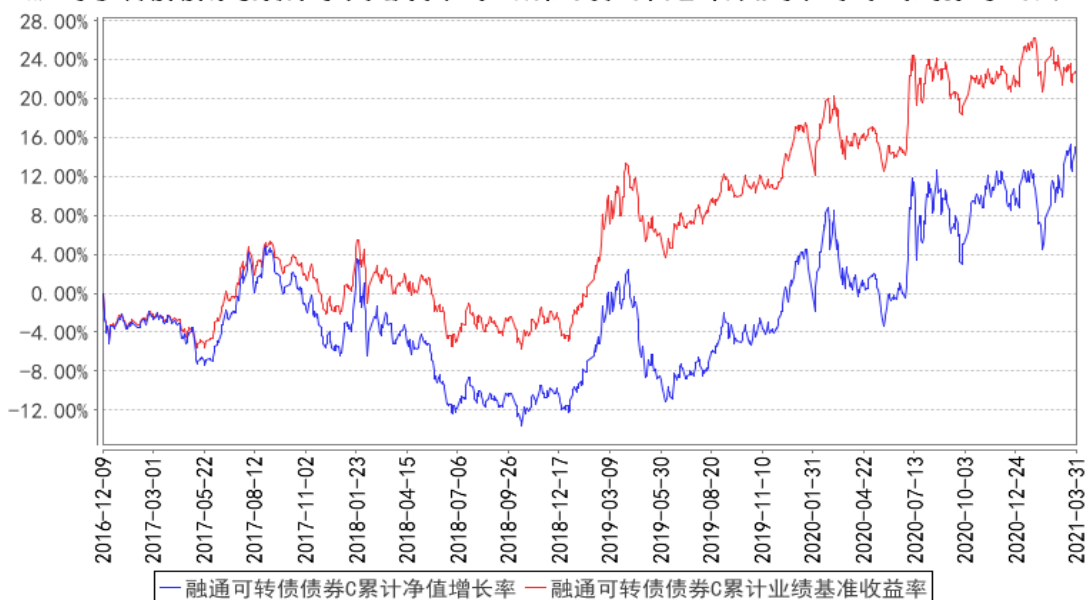

§ 4 管理人报告

4.1 基金经理（或基金经理小组）简介

姓名	职务	任本基金的基金经理期限		证券从业年限	说明
		任职日期	离任日期		

许富强	本基金的 基金经理	2018/5/18	-	10 许富强先生，北京大学经济学硕士，10 年证券、基金行业从业经历，具有基金从业资格。2011 年 7 月加入融通基金管理有限公司，历任固定收益部研究员、专户投资经理、融通通穗债券型证券投资基金基金经理、融通增祥债券型证券投资基金基金经理、融通通优债券型证券投资基金基金经理，现任融通通鑫灵活配置混合型证券投资基金基金经理、融通通安债券型证券投资基金基金经理、融通通宸债券型证券投资基金基金经理、融通可转债债券型证券投资基金基金经理、融通增祥三个月定期开放债券型发起式证券投资基金基金经理、融通增享纯债债券型证券投资基金基金经理、融通增润三个月定期开放债券型发起式证券投资基金基金经理、融通增鑫债券型证券投资基金基金经理、融通中债 1-3 年国开行债券指数证券投资基金基金经理、融通通恒 63 个月定期开放债券型证券投资基金基金经理。
-----	--------------	-----------	---	---

注：任免日期根据基金管理人对外披露的任免日期填写；证券从业年限以从事证券、基金业务相关的工作时间为计算标准。

4.2 管理人对报告期内本基金运作合规守信情况的说明

报告期内，本基金管理人严格遵守《证券投资基金法》等有关法律法规和本基金合同的规定，本着诚实信用、勤勉尽责的原则管理和运用基金资产，在严格控制风险的基础上，为基金持有人谋求最大利益，无损害基金持有人利益的行为，本基金投资组合符合有关法律法规的规定及基金合同的约定。

4.3 公平交易专项说明

4.3.1 公平交易制度的执行情况

本基金管理人一直坚持公平对待旗下所有投资组合的原则，并制定了相应的制度和流程，在授权、研究、决策、交易和业绩评估等各个环节保证公平交易制度的严格执行。报告期内，本基金管理人严格执行了公平交易的原则和制度。

4.3.2 异常交易行为的专项说明

本基金报告期内未发生异常交易。

4.4 报告期内基金的投资策略和运作分析

一季度债券市场整体维持震荡走势，10 年国债收益率在经济基本面、流动性及外围经济影响

下在区间震荡。具体来看，经济持续复苏，数据显示生产较强，消费偏弱；投资方面地产较强，基建较弱。从金融数据来看，社融数据高位波动，也预示后续经济复苏持续性较好。流动性方面，一季度整体流动性宽松，节前资金价格略有冲高，但是春节之后银行间回购利率大幅回落，并持续维持低位。外围来看，海外再通胀交易升温，大宗商品和油价大幅上行，美债上行超预期，但国内债市对利空有所钝化。权益方面，节后市场风格转换，前期估值价高的品种在节后表现一般，伴随大宗商品价格上行，周期品有一定超额收益。整体来看，部分高估值品种仍需要消化估值，而低估值品种中期逻辑有待验证。在经济复苏，企业盈利增长，流动性回归正常的环境中，预计业绩将取代估值成为权益市场的关注重点。

展望未来，我们认为经济仍在复苏通道，货币政策也将继续回归正常化，基本上来看债券市场仍面临压力。从本轮调整的幅度来看，未来债券收益率上行的幅度或较为有限，10 年国债收益率目前处在历史均值附近，考虑到本轮经济复苏的特点，我们认为债市收益率上行的高点要低于 2018 年的高点，收益率调整的空间较为有限。权益方面，我们认为市场仍有绝对收益的机会，将重点关注业绩和估值相匹配的品种。

可转债组合积极调整个券结构，提升了股票仓位和个股集中度。目前存量转债估值分化较为严重，后续组合将通过精选个券，优化持仓结构来博取超额收益。

4.5 报告期内基金的业绩表现

截至本报告期末融通可转债债券 A 基金份额净值为 1.0339 元，本报告期基金份额净值增长率为 3.47%；截至本报告期末融通可转债债券 C 基金份额净值为 1.0081 元，本报告期基金份额净值增长率为 3.37%；同期业绩比较基准收益率为-0.49%。

4.6 报告期内基金持有人数或基金资产净值预警说明

截至本报告期末，本基金存在连续六十个工作日以上基金资产净值低于五千万的情形。本基金管理人已经按照《公开募集证券投资基金运作管理办法》向中国证监会报告并提出解决方案。

本基金本报告期内未发生连续二十个工作日出现基金份额持有人数量不满二百人的情形。

§ 5 投资组合报告

5.1 报告期末基金资产组合情况

序号	项目	金额（元）	占基金总资产的比例（%）
1	权益投资	5,084,720.00	9.37
	其中：股票	5,084,720.00	9.37
2	基金投资	-	-
3	固定收益投资	43,379,326.88	79.92

	其中：债券	43,379,326.88	79.92
	资产支持证券	-	-
4	贵金属投资	-	-
5	金融衍生品投资	-	-
6	买入返售金融资产	-	-
	其中：买断式回购的买入返售金融资产	-	-
7	银行存款和结算备付金合计	4,085,747.30	7.53
8	其他资产	1,729,956.61	3.19
9	合计	54,279,750.79	100.00

5.2 报告期末按行业分类的股票投资组合

代码	行业类别	公允价值（元）	占基金资产净值比例（%）
A	农、林、牧、渔业	-	-
B	采矿业	126,200.00	0.26
C	制造业	2,039,240.00	4.19
D	电力、热力、燃气及水生产和供应业	-	-
E	建筑业	-	-
F	批发和零售业	-	-
G	交通运输、仓储和邮政业	1,592,000.00	3.27
H	住宿和餐饮业	-	-
I	信息传输、软件和信息技术服务业	175,680.00	0.36
J	金融业	326,400.00	0.67
K	房地产业	569,200.00	1.17
L	租赁和商务服务业	256,000.00	0.53
M	科学研究和技术服务业	-	-
N	水利、环境和公共设施管理业	-	-
O	居民服务、修理和其他服务业	-	-
P	教育	-	-
Q	卫生和社会工作	-	-
R	文化、体育和娱乐业	-	-
S	综合	-	-
	合计	5,084,720.00	10.46

5.3 报告期末按公允价值占基金资产净值比例大小排序的前十名股票投资明细

序号	股票代码	股票名称	数量（股）	公允价值（元）	占基金资产净值比例（%）
1	600377	宁沪高速	160,000	1,592,000.00	3.27
2	600048	保利地产	40,000	569,200.00	1.17
3	000650	仁和药业	60,000	403,800.00	0.83
4	002324	普利特	20,000	349,200.00	0.72
5	601818	光大银行	80,000	326,400.00	0.67
6	601766	中国中车	40,000	256,800.00	0.53
7	600138	中青旅	20,000	256,000.00	0.53

8	600114	东睦股份	30,000	221,400.00	0.46
9	688558	国盛智科	6,000	209,940.00	0.43
10	002555	三七互娱	8,000	175,680.00	0.36

5.4 报告期末按债券品种分类的债券投资组合

序号	债券品种	公允价值（元）	占基金资产净值比例（%）
1	国家债券	1,499,400.00	3.08
2	央行票据	-	-
3	金融债券	608,512.50	1.25
	其中：政策性金融债	608,512.50	1.25
4	企业债券	-	-
5	企业短期融资券	-	-
6	中期票据	-	-
7	可转债（可交换债）	41,271,414.38	84.87
8	同业存单	-	-
9	其他	-	-
10	合计	43,379,326.88	89.20

5.5 报告期末按公允价值占基金资产净值比例大小排序的前五名债券投资明细

序号	债券代码	债券名称	数量（张）	公允价值（元）	占基金资产净值比例（%）
1	127012	招路转债	38,000	4,065,620.00	8.36
2	113044	大秦转债	23,170	2,375,851.80	4.89
3	132018	G 三峡 EB1	18,000	2,197,440.00	4.52
4	113025	明泰转债	11,000	1,913,560.00	3.94
5	127014	北方转债	16,100	1,879,192.00	3.86

5.6 报告期末按公允价值占基金资产净值比例大小排序的前十名资产支持证券投资明细

无。

5.7 报告期末按公允价值占基金资产净值比例大小排序的前五名贵金属投资明细

无。

5.8 报告期末按公允价值占基金资产净值比例大小排序的前五名权证投资明细

无。

5.9 报告期末本基金投资的国债期货交易情况说明

5.9.1 本期国债期货投资政策

本基金在进行国债期货投资时，将根据风险管理原则，以套期保值为主要目的，采用流动性好、交易活跃的期货合约，通过对债券市场和期货市场运行趋势的研究，结合国债期货的定价模型寻求其合理的估值水平，与现货资产进行匹配，通过多头或空头套期保值等策略进行套期保值。

操作。基金管理人将充分考虑国债期货的收益性、流动性及风险性特征，运用国债期货对冲系统性风险、对冲特殊情况下的流动性风险，如大额申购赎回等；利用金融衍生品的杠杆作用，以达到降低投资组合的整体风险的目的。

5.9.2 报告期末本基金投资的国债期货持仓和损益明细

无。

5.9.3 本期国债期货投资评价

无。

5.10 投资组合报告附注

5.10.1 本基金投资的前十名证券的发行主体报告期内没有被监管部门立案调查，或在报告编制日前一年内受到公开谴责、处罚。

5.10.2 本基金投资的前十名股票未超出本基金合同规定的备选股票库。

5.10.3 其他资产构成

序号	名称	金额（元）
1	存出保证金	12,640.42
2	应收证券清算款	821,105.08
3	应收股利	-
4	应收利息	125,233.11
5	应收申购款	770,978.00
6	其他应收款	-
7	待摊费用	-
8	其他	-
9	合计	1,729,956.61

5.10.4 报告期末持有的处于转股期的可转换债券明细

序号	债券代码	债券名称	公允价值（元）	占基金资产净值比例（%）
1	127012	招路转债	4,065,620.00	8.36
2	132018	G 三峡 EB1	2,197,440.00	4.52
3	113025	明泰转债	1,913,560.00	3.94
4	127014	北方转债	1,879,192.00	3.86
5	128032	双环转债	1,847,220.00	3.80
6	110033	国贸转债	1,608,300.00	3.31
7	110051	中天转债	1,435,440.00	2.95
8	110067	华安转债	1,417,260.00	2.91
9	110073	国投转债	1,365,130.00	2.81

10	113033	利群转债	1,287,772.20	2.65
11	128066	亚泰转债	1,244,230.00	2.56
12	113011	光大转债	1,219,000.00	2.51
13	110047	山鹰转债	1,167,100.00	2.40
14	128125	华阳转债	1,130,690.00	2.33
15	128129	青农转债	1,073,900.00	2.21
16	113024	核建转债	1,041,000.00	2.14
17	113014	林洋转债	1,002,300.00	2.06
18	113037	紫银转债	917,280.00	1.89
19	110048	福能转债	848,820.00	1.75
20	128109	楚江转债	841,120.00	1.73
21	113564	天目转债	814,620.00	1.68
22	113542	好客转债	803,110.00	1.65
23	113537	文灿转债	571,476.50	1.18
24	110053	苏银转债	563,700.00	1.16
25	113034	滨化转债	354,810.00	0.73
26	128105	长集转债	337,129.50	0.69
27	113600	新星转债	223,396.20	0.46
28	123067	斯莱转债	218,660.00	0.45
29	132014	18 中化 EB	214,400.00	0.44
30	127016	鲁泰转债	198,520.00	0.41
31	127020	中金转债	108,390.00	0.22
32	113573	纵横转债	97,560.00	0.20
33	110038	济川转债	51,735.00	0.11

5.10.5 报告期末前十名股票中存在流通受限情况的说明

无。

§ 6 开放式基金份额变动

单位：份

项目	融通可转债债券 A	融通可转债债券 C
报告期期初基金份额总额	25,876,888.52	5,914,204.19
报告期期间基金总申购份额	10,555,357.08	10,317,165.69
减：报告期期间基金总赎回份额	3,225,683.48	2,049,695.37
报告期期末基金份额总额	33,206,562.12	14,181,674.51

§ 7 基金管理人运用固有资金投资本基金情况

无。

§ 8 影响投资者决策的其他重要信息

8.1 报告期内单一投资者持有基金份额比例达到或超过 20%的情况

投资者类别	报告期内持有基金份额变化情况					报告期末持有基金情况	
	序号	持有基金份额比例达到或者超过 20% 的时间区间	期初份额	申购份额	赎回份额	持有份额	份额占比(%)
机构	1	20210101-20210331	22,728,719.17	0.00	0.00	22,728,719.17	47.96
个人	-	-	-	-	-	-	-
产品特有风险							
当基金份额持有人占比过于集中时,可能存在因某单一基金份额持有人大额赎回而引起基金份额净值剧烈波动的风险及流动性风险。							

§9 备查文件目录

9.1 备查文件目录

(一) 《融通基金管理有限公司关于融通标普中国可转债指数增强型证券投资基金基金份额持有人大会表决结果暨决议生效的公告》

(二) 中国证监会批准标普中国可转债指数增强型证券投资基金变更注册的批复

(三) 《融通可转债债券型证券投资基金基金合同》

(四) 《融通可转债债券型证券投资基金托管协议》

(五) 《融通可转债债券型证券投资基金招募说明书》及其更新

(六) 中国证监会批准融通标普中国可转债指数增强型证券投资基金设立的文件

(七) 报告期内在指定报刊上披露的各项公告

9.2 存放地点

基金管理人、基金托管人处。

9.3 查阅方式

投资者可在营业时间免费查阅,也可按工本费购买复印件,或登陆本基金管理人网站 <http://www.rtfund.com> 查询。

融通基金管理有限公司

2021 年 4 月 21 日