

鹏华成长价值混合型证券投资基金 2021 年第 1 季度报告

2021 年 3 月 31 日

基金管理人：鹏华基金管理有限公司

基金托管人：中国建设银行股份有限公司

报告送出日期：2021 年 4 月 21 日

§ 1 重要提示

基金管理人的董事会、董事保证本报告所载资料不存在虚假记载、误导性陈述或重大遗漏，并对其内容的真实性、准确性和完整性承担个别及连带的法律责任。

基金托管人中国建设银行股份有限公司根据本基金合同规定，于 2021 年 04 月 20 日复核了本报告中的财务指标、净值表现和投资组合报告等内容，保证复核内容不存在虚假记载、误导性陈述或者重大遗漏。

基金管理人承诺以诚实信用、勤勉尽责的原则管理和运用基金资产，但不保证基金一定盈利。

基金的过往业绩并不代表其未来表现。投资有风险，投资者在作出投资决策前应仔细阅读本基金的招募说明书及其更新。

本报告中财务资料未经审计。

本报告期自 2021 年 01 月 01 日起至 2021 年 03 月 31 日止。

§ 2 基金产品概况

基金简称	鹏华成长价值混合
基金主代码	009330
基金运作方式	契约型开放式
基金合同生效日	2020 年 5 月 18 日
报告期末基金份额总额	1,746,454,175.91 份
投资目标	本基金在科学严谨的资产配置框架下，严格控制基金资产风险，力争实现基金资产的长期稳健增值。
投资策略	<p>1、资产配置策略 本基金将通过跟踪考量通常的宏观经济变量（包括 GDP 增长率、CPI 走势、M2 的绝对水平和增长率、利率水平与走势等）以及各项国家政策（包括财政、货币、税收、汇率政策等）来判断经济周期目前的位置以及未来将发展的方向，在此基础上对各大类资产的风险和预期收益率进行分析评估，制定股票、债券、现金等大类资产之间的配置比例、调整原则和调整范围。</p> <p>2、股票投资策略 本基金坚持“成长与价值并重”的选股理念，通过自上而下及自下而上相结合的方法，对实体经济运行、产业及行业发展趋势、上下游行业运作态势等进行考察，兼顾企业的成长性与投资价值，构建股票投资组合。核心思路在于：1) 自上而下地分析行业的成长前景、行业结构、商业模式、竞争要素等，分析把握其投资机会；2) 自下而上地评判企业的核心竞争力、管理层、治理结构等以及其所提供的产品和服务是否契合未来行业增长的大趋势，对企业成长性和基本面进行</p>

综合的研判，深度挖掘优质的个股。

（1）自上而下的行业遴选 本基金将在考虑当前经济形势和资本市场特征的基础上，结合行业生命周期、宏观经济周期不同阶段的行业景气程度以及股票市场行业轮动规律的基础上，自上而下地进行行业遴选，重点关注行业增长前景、行业利润前景和行业成功要素。对行业增长前景，主要分析行业的外部发展环境、行业的生命周期以及行业波动与经济周期的关系等；对行业利润前景，主要分析行业结构，特别是业内竞争的方式、业内竞争的激烈程度、以及业内厂商的谈判能力等。基于对行业结构的分析形成对业内竞争的关键成功要素的判断，为预测企业经营环境的变化建立起扎实的基础。同时，本基金将根据宏观经济及证券市场环境的变化，及时对行业配置进行动态调整。

（2）自下而上的个股选择 本基金通过定性和定量相结合的方法进行自下而上的个股选择，对企业成长性和基本面进行综合的研判，精选优质个股。

1）定性分析 本基金通过以下两方面标准对股票的基本面进行研究分析并筛选出优质的公司：一方面为竞争力分析，通过对公司竞争策略和核心竞争力的分析，选择具有可持续竞争优势的公司或未来具有广阔成长空间的公司。就公司竞争策略，基于行业分析的结果判断策略的有效性、策略的实施支持和策略的执行成果；就核心竞争力，分析公司的现有核心竞争力，并判断公司能否利用现有的资源、能力和定位取得可持续竞争优势。另一方面是管理层分析，通过着重考察公司的管理层以及管理制度，选择具有良好治理结构、管理水平较高的优质公司。

2）定量分析 成长性评估。本基金采用年复合营业收入增长率、盈利增长率、息税前利润增长率、净资产收益率以及现金流量增长率等指标综合考察上市公司的成长性。 估值水平评估。本基金考察企业贴现现金流以及内在价值贴现，结合市盈率（市值/净利润）、市净率（市值/净资产）、市销率（市值/营业收入）等指标衡量股票的价值是否被低估，并且基于公司所属的不同行业，采取不同的估值方法，以此寻找不同行业股票的合理价格区间，并进行动态调整。 盈利水平评估。本基金重点考察主营业务收入、ROE、经营现金流、盈利波动程度四大关键指标，以衡量具有高质量持续增长的公司。

（3）港股通标的股票投资策略 本基金所投资港股通标的股票除适用上述个股投资策略外，本基金投资港股通标的股票还需关注：1）在港股市场上市、具有行业代表性的优质中资公司；2）具有行业稀缺性的香港本地和外资公司；3）港股市场在行业结构、估值、AH 股折溢价、分红率等方面具有吸引力的投资标的。

（4）存托凭证的投资策略 本基金将根据本基金的投资目标和股票投资策略，基于对基础证券投资价值的深入

	研究判断,进行存托凭证的投资。3、债券投资策略 本基金债券投资将采取久期策略、收益率曲线策略、骑乘策略、息差策略、个券选择策略、信用策略等积极投资策略,自上而下地管理组合的久期,灵活地调整组合的券种搭配,同时精选个券,以增强组合的持有期收益。4、股指期货投资策略 本基金将根据风险管理的原则,以套期保值为目标,选择流动性好、交易活跃的股指期货合约,充分考虑股指期货的风险收益特征,通过多头或空头的套期保值策略,以改善投资组合的投资效果,实现股票组合的超额收益。5、资产支持证券的投资策略 本基金将综合运用战略资产配置和战术资产配置进行资产支持证券的投资组合管理,并根据信用风险、利率风险和流动性风险变化积极调整投资策略,严格遵守法律法规和基金合同的约定,在保证本金安全和基金资产流动性的基础上获得稳定收益。	
业绩比较基准	中证 800 指数收益率×60%+恒生指数收益率×10%(经汇率估值调整)+中证综合债指数收益率×30%	
风险收益特征	本基金为混合型证券投资基金,其预期收益及预期风险水平高于债券型基金和货币市场基金,但低于股票型基金。本基金将投资港股通标的股票,会面临港股通机制下因投资环境、投资标的、市场制度以及交易规则等差异带来的特有风险。	
基金管理人	鹏华基金管理有限公司	
基金托管人	中国建设银行股份有限公司	
下属分级基金的基金简称	鹏华成长价值混合 A	鹏华成长价值混合 C
下属分级基金的交易代码	009330	009331
报告期末下属分级基金的份额总额	1,215,038,445.13 份	531,415,730.78 份
下属分级基金的风险收益特征	风险收益特征同上。	风险收益特征同上。

注:无。

§ 3 主要财务指标和基金净值表现

3.1 主要财务指标

单位:人民币元

主要财务指标	报告期(2021年1月1日-2021年3月31日)	
	鹏华成长价值混合 A	鹏华成长价值混合 C
1. 本期已实现收益	210,396,025.44	80,710,840.57
2. 本期利润	-141,626,210.05	-68,717,000.63
3. 加权平均基金份额本期利润	-0.0989	-0.1194
4. 期末基金资产净值	1,481,932,971.80	643,654,482.34
5. 期末基金份额净值	1.2197	1.2112

注:1. 本期已实现收益指基金本期利息收入、投资收益、其他收入(不含公允价值变动收益)扣

除相关费用后的余额，本期利润为本期已实现收益加上本期公允价值变动收益。

2. 所述基金业绩指标不包括持有人认购或交易基金的各项费用（例如，开放式基金的申购赎回费、基金转换费等），计入费用后实际收益水平要低于所列数字。

3.2 基金净值表现

3.2.1 基金份额净值增长率及其与同期业绩比较基准收益率的比较

鹏华成长价值混合 A

阶段	净值增长率①	净值增长率标准差②	业绩比较基准收益率③	业绩比较基准收益率标准差④	①-③	②-④
过去三个月	-9.23%	2.56%	-0.81%	0.98%	-8.42%	1.58%
过去六个月	10.78%	2.13%	7.19%	0.83%	3.59%	1.30%
自基金合同生效起至今	21.97%	1.80%	16.26%	0.88%	5.71%	0.92%

鹏华成长价值混合 C

阶段	净值增长率①	净值增长率标准差②	业绩比较基准收益率③	业绩比较基准收益率标准差④	①-③	②-④
过去三个月	-9.42%	2.56%	-0.81%	0.98%	-8.61%	1.58%
过去六个月	10.34%	2.13%	7.19%	0.83%	3.15%	1.30%
自基金合同生效起至今	21.12%	1.80%	16.26%	0.88%	4.86%	0.92%

注：业绩比较基准=中证 800 指数收益率×60%+恒生指数收益率×10%（经汇率估值调整）+中证综合债指数收益率×30%

3.2.2 自基金合同生效以来基金累计净值增长率变动及其与同期业绩比较基准收益率变动的比较

鹏华成长价值混合A累计净值增长率与同期业绩比较基准收益率的历史走势对比图

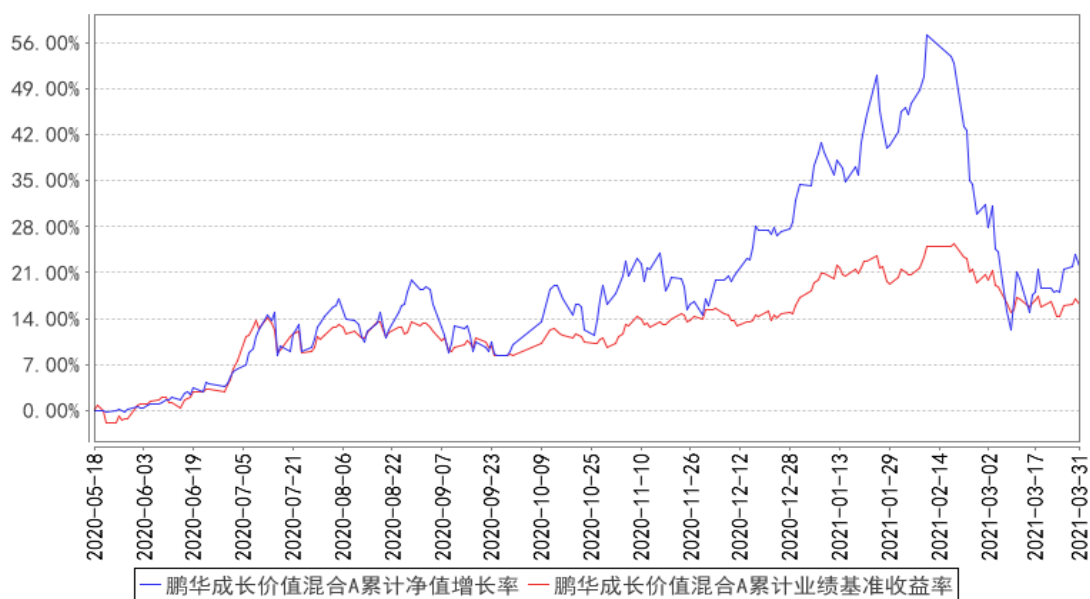

鹏华成长价值混合C累计净值增长率与同期业绩比较基准收益率的历史走势对比图

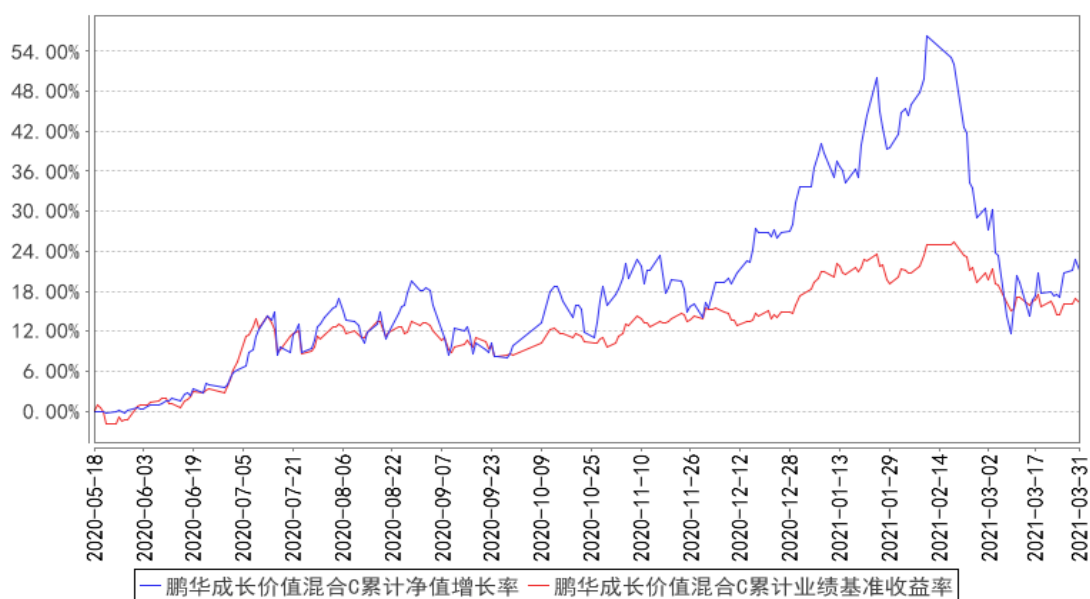

注：1、本基金基金合同于 2020 年 05 月 18 日生效，截至本报告期末本基金基金合同生效未满一年。

2、截至建仓期结束，本基金的各项投资比例已达到基金合同中规定的各项比例

3.3 其他指标

注：无。

§ 4 管理人报告

4.1 基金经理（或基金经理小组）简介

姓名	职务	任本基金的基金经理期限	证券从业	说明
----	----	-------------	------	----

		任职日期	离任日期	年限	
王宗合	本基金基金经理	2020-05-18	-	15 年	王宗合先生，国籍中国，金融学硕士，15 年证券基金从业经验。曾任职于招商基金从事食品饮料、商业零售、农林牧渔、纺织服装、汽车等行业的研究。2009 年 5 月加盟鹏华基金管理有限公司，从事食品饮料、农林牧渔、商业零售、造纸包装等行业的研究工作，担任鹏华动力增长混合（LOF）基金基金经理助理。现担任公司副总裁/权益投资二部总经理，投资决策委员会成员。2010 年 12 月担任鹏华消费优选混合基金基金经理，2012 年 06 月至 2018 年 07 月担任鹏华金鼎保本混合基金基金经理，2014 年 07 月至 2019 年 04 月担任鹏华品牌传承混合基金基金经理，2014 年 12 月担任鹏华养老产业股票基金基金经理，2016 年 04 月至 2018 年 10 月担任鹏华金鼎保本混合基金基金经理，2016 年 06 月至 2019 年 06 月担任鹏华金城保本混合基金基金经理，2017 年 02 月至 2019 年 09 月担任鹏华安益增强混合基金基金经理，2017 年 07 月担任鹏华中国 50 混合基金基金经理，2017 年 09 月至 2020 年 08 月担任鹏华策略回报混合基金基金经理，2018 年 05 月担任鹏华产业精选基金基金经理，2018 年 07 月至 2019 年 09 月担任鹏华宏观混合基金基金经理，2018 年 10 月至 2019 年 09 月担任鹏华金鼎混合基金基金经理，2019 年 01 月至 2020 年 02 月担任鹏华优选回报混合基金基金经理，2019 年 06 月至 2019 年 06 月担任鹏华金城混合基金基金经理，2019 年 06 月担任鹏华精选回报三年定开混合基金基金经理，2020 年 02 月担任鹏华优质回报两年定开混合基金基金经理，2020 年 04 月担任鹏华价值共赢两年持有期混合基金基金经理，2020 年 05 月担任鹏华成长价值混合基金基金经理，2020 年 07 月担任鹏华匠心精选混合基金基金经理，2020 年 09 月担任鹏华创新未来 18 个月封闭混合基金基金经理。王宗合先生具备基金从业资格。本报告期内本基金基金经理未发生变动。

注：1. 任职日期和离任日期均指公司作出决定后正式对外公告之日；担任新成立基金基金经理

的，任职日期为基金合同生效日。

2. 证券从业的含义遵从行业协会关于从业人员资格管理办法的相关规定。

4.1.1 期末兼任私募资产管理计划投资经理的基金经理同时管理的产品情况

注：无。

4.2 管理人对报告期内本基金运作合规守信情况的说明

报告期内，本基金管理人严格遵守《证券投资基金法》等法律法规、中国证监会的有关规定以及基金合同的约定，本着诚实守信、勤勉尽责的原则管理和运作基金资产，在严格控制风险的基础上，为基金份额持有人谋求最大利益。本报告期内，本基金运作合规，因市场波动等被动原因存在本基金投资比例不符合基金合同要求的情形，本基金管理人严格按照基金合同的约定及时进行了调整，不存在违反基金合同和损害基金份额持有人利益的行为。

4.3 公平交易专项说明

4.3.1 公平交易制度的执行情况

报告期内，本基金管理人严格执行公平交易制度，确保不同投资组合在研究、交易、分配等各环节得到公平对待。

4.3.2 异常交易行为的专项说明

报告期内，本基金未发生违法违规且对基金财产造成损失的异常交易行为。本报告期内未发生基金管理人管理的所有投资组合参与的交易所公开竞价同日反向交易成交较少的单边交易量超过该证券当日成交量的 5% 的情况。

4.4 报告期内基金的投资策略和运作分析

一季度市场出现了比较大的震荡。我们认为主要的背景有两个：1、过去两年整个市场上的一些优质资产估值处于抬升状态，导致这部分资产目前来看静态估值处于一个相对较高的位置；2、从全球的角度来看，去年在疫情背景下，全球央行的货币政策都很宽松，尤其美联储的宽松政策非常激进。现在在疫苗大面积推广的情况下，全球的货币政策出现一定不稳定预期。国内的货币政策的基调从边际角度来说也处于一个微变的过程中。在上述背景下，市场出现了一个较大的波动。

从行业和个股的角度来看，在这个震荡的过程中，我们应该如何去看待和应对？对此我们进行了深入的讨论和研究。我们认为，核心在于我们持有的资产的长期价值增长曲线是否能够消化现在相对较高的静态估值，同时还能够带来一个不错的预期价值成长空间。如果我们判断未来这

些行业和个股的长期价值增值空间还非常大，具有长期的复利效应，我们认为中间的市场波动会带来一定的净值波动率，但是不会成为一个永久性亏损，随着业绩和现金流的增长，这些资产最终都会再创新高。另一方面，我们也进行了仔细梳理，对一些行业和公司，它们的产业生态环境和公司经营状态使我们对它们的长期价值增长并不非常确信，在静态估值较高的情况下，我们会对这类资产相对谨慎。

目前我们对市场看法偏中性，我们目前的工作还是自下而上精选个股。因为从历史上来看，宏观经济政策的变化、流动性的变化等因素，是会对市场在一段时间内造成较大的波动。但是对于个股而言，决定公司价值增长的核心还是在于公司自身的长期盈利和现金流的创造能力。未来我们将继续坚持自下而上的价值投资的选股思路，看好篮子里的鸡蛋，同时努力发掘更好的行业及个股来充实我们的组合。对于短期由于市场情绪和交易性行为造成的市场波动，并不是我们关注的重点。我们的精力将一如既往地放在行业和个股的深度研究上，力争为投资者创造长期可持续的收益。

4.5 报告期内基金的业绩表现

本报告期内鹏华成长价值混合 A 类组合净值增长率-9.23%;鹏华成长价值混合 C 类组合净值增长率-9.42%。鹏华成长价值混合 A 类业绩比较基准增长率-0.81%;鹏华成长价值混合 C 类业绩比较基准增长率-0.81%。

4.6 报告期内基金持有人数或基金资产净值预警说明

无。

§ 5 投资组合报告

5.1 报告期末基金资产组合情况

序号	项目	金额（元）	占基金总资产的比例（%）
1	权益投资	1,959,364,612.00	91.47
	其中：股票	1,959,364,612.00	91.47
2	基金投资	-	-
3	固定收益投资	-	-
	其中：债券	-	-
	资产支持证券	-	-
4	贵金属投资	-	-
5	金融衍生品投资	-	-
6	买入返售金融资产	-	-
	其中：买断式回购的买入返售金融资产	-	-

	产		
7	银行存款和结算备付金合计	180,527,030.45	8.43
8	其他资产	2,122,242.75	0.10
9	合计	2,142,013,885.20	100.00

注：本基金通过港股通交易机制投资的港股公允价值为 373,543,775.24 元，占净值比 17.57%。

5.2 报告期末按行业分类的股票投资组合

5.2.1 报告期末按行业分类的境内股票投资组合

代码	行业类别	公允价值（元）	占基金资产净值比例（%）
A	农、林、牧、渔业	-	-
B	采矿业	-	-
C	制造业	1,131,934,882.50	53.25
D	电力、热力、燃气及水生产和供应业	67,750.68	0.00
E	建筑业	-	-
F	批发和零售业	33,073.82	0.00
G	交通运输、仓储和邮政业	-	-
H	住宿和餐饮业	-	-
I	信息传输、软件和信息技术服务业	235,515,123.36	11.08
J	金融业	1,183,425.93	0.06
K	房地产业	-	-
L	租赁和商务服务业	-	-
M	科学研究和技术服务业	-	-
N	水利、环境和公共设施管理业	337,170.72	0.02
O	居民服务、修理和其他服务业	-	-
P	教育	-	-
Q	卫生和社会工作	216,749,409.75	10.20
R	文化、体育和娱乐业	-	-
S	综合	-	-
	合计	1,585,820,836.76	74.61

5.2.2 报告期末按行业分类的港股通投资股票投资组合

行业类别	公允价值（人民币）	占基金资产净值比例（%）
能源	-	-
原材料	-	-
工业	-	-
非日常生活消费品	192,303,452.11	9.05
日常消费品	-	-
医疗保健	-	-
金融	-	-

信息技术	39,152,042.25	1.84
通信服务	142,088,280.88	6.68
公用事业	-	-
房地产	-	-
合计	373,543,775.24	17.57

注：以上分类采用全球行业分类标准（GICS）。

5.3 报告期末按公允价值占基金资产净值比例大小排序的前十名股票投资明细

序号	股票代码	股票名称	数量（股）	公允价值（元）	占基金资产净值比例（%）
1	000858	五粮液	802,334	215,009,465.32	10.12
2	600519	贵州茅台	104,281	209,500,529.00	9.86
3	300558	贝达药业	1,964,483	208,549,515.28	9.81
4	300015	爱尔眼科	3,471,347	205,677,309.75	9.68
5	600809	山西汾酒	612,955	203,991,424.00	9.60
6	03690	美团-W	763,010	192,303,452.11	9.05
7	000596	古井贡酒	881,167	185,194,868.39	8.71
8	002410	广联达	2,526,019	167,702,401.41	7.89
9	00700	腾讯控股	275,600	142,088,280.88	6.68
10	000661	长春高新	234,022	105,948,780.06	4.98

5.4 报告期末按债券品种分类的债券投资组合

注：无。

5.5 报告期末按公允价值占基金资产净值比例大小排序的前五名债券投资明细

注：无。

5.6 报告期末按公允价值占基金资产净值比例大小排序的前十名资产支持证券投资 明细

注：无。

5.7 报告期末按公允价值占基金资产净值比例大小排序的前五名贵金属投资明细

注：无。

5.8 报告期末按公允价值占基金资产净值比例大小排序的前五名权证投资明细

注：无。

5.9 报告期末本基金投资的股指期货交易情况说明

5.9.1 报告期末本基金投资的股指期货持仓和损益明细

注：无。

5.9.2 本基金投资股指期货的投资政策

本基金将根据风险管理的原则，以套期保值为目标，选择流动性好、交易活跃的股指期货合约，充分考虑股指期货的风险收益特征，通过多头或空头的套期保值策略，以改善投资组合的投资效果，实现股票组合的超额收益。

5.10 报告期末本基金投资的国债期货交易情况说明

5.10.1 本期国债期货投资政策

本基金基金合同的投资范围尚未包含国债期货投资。

5.10.2 报告期末本基金投资的国债期货持仓和损益明细

注：本基金基金合同的投资范围尚未包含国债期货投资。

5.10.3 本期国债期货投资评价

本基金基金合同的投资范围尚未包含国债期货投资。

5.11 投资组合报告附注

5.11.1 本基金投资的前十名证券的发行主体本期是否出现被监管部门立案调查，或在报告编制日前一年内受到公开谴责、处罚的情形

腾讯控股

2021年3月12日，国家市场监督管理总局针对腾讯控股有限公司收购猿辅导（YUAN INC）股权结构未依法申报违法实施的经营者集中，给予腾讯50万元人民币罚款的行政处罚。

对该证券的投资决策程序的说明：本基金管理人长期跟踪研究该公司，认为该罚款不影响公司的长期投资价值。该证券的投资已执行内部严格的投资决策流程，符合法律法规和公司制度的规定。

5.11.2 基金投资的前十名股票是否超出基金合同规定的备选股票库

本基金投资的前十名证券没有超出基金合同规定的证券备选库。

5.11.3 其他资产构成

序号	名称	金额（元）
1	存出保证金	519,702.12
2	应收证券清算款	-
3	应收股利	-
4	应收利息	17,613.00
5	应收申购款	1,584,927.63
6	其他应收款	-

7	待摊费用	-
8	其他	-
9	合计	2,122,242.75

5.11.4 报告期末持有的处于转股期的可转换债券明细

注：无。

5.11.5 报告期末前十名股票中存在流通受限情况的说明

注：无。

5.11.6 投资组合报告附注的其他文字描述部分

由于四舍五入的原因，投资组合报告中数字分项之和与合计项之间可能存在尾差。

§ 6 开放式基金份额变动

单位：份

项目	鹏华成长价值混合 A	鹏华成长价值混合 C
报告期期初基金份额总额	1,831,606,251.86	630,380,394.12
报告期期间基金总申购份额	228,242,977.92	268,529,724.75
减：报告期期间基金总赎回份额	844,810,784.65	367,494,388.09
报告期期间基金拆分变动份额（份额减少以“-”填列）	-	-
报告期期末基金份额总额	1,215,038,445.13	531,415,730.78

§ 7 基金管理人运用固有资金投资本基金情况

7.1 基金管理人持有本基金份额变动情况

注：无

7.2 基金管理人运用固有资金投资本基金交易明细

注：无

§ 8 影响投资者决策的其他重要信息

8.1 报告期内单一投资者持有基金份额比例达到或超过 20%的情况

注：无。

8.2 影响投资者决策的其他重要信息

无。

§ 9 备查文件目录

9.1 备查文件目录

- (一) 《鹏华成长价值混合型证券投资基金基金合同》；
- (二) 《鹏华成长价值混合型证券投资基金托管协议》；
- (三) 《鹏华成长价值混合型证券投资基金 2021 年第 1 季度报告》（原文）。

9.2 存放地点

深圳市福田区福华三路 168 号深圳国际商会中心第 43 层鹏华基金管理有限公司。

9.3 查阅方式

投资者可在基金管理人营业时间内免费查阅，也可按工本费购买复印件，或通过本基金管理人网站（<http://www.phfund.com.cn>）查阅。

投资者对本报告书如有疑问，可咨询本基金管理人鹏华基金管理有限公司，本公司已开通客户服务系统，咨询电话：4006788999。

鹏华基金管理有限公司

2021 年 4 月 21 日