

鹏华中短债 3 个月定期开放债券型证券投资
基金
2021 年第 1 季度报告

2021 年 3 月 31 日

基金管理人：鹏华基金管理有限公司

基金托管人：中国工商银行股份有限公司

报告送出日期：2021 年 4 月 21 日

§ 1 重要提示

基金管理人的董事会、董事保证本报告所载资料不存在虚假记载、误导性陈述或重大遗漏，并对其内容的真实性、准确性和完整性承担个别及连带的法律责任。

基金托管人中国工商银行股份有限公司根据本基金合同规定，于 2021 年 04 月 20 日复核了本报告中的财务指标、净值表现和投资组合报告等内容，保证复核内容不存在虚假记载、误导性陈述或者重大遗漏。

基金管理人承诺以诚实信用、勤勉尽责的原则管理和运用基金资产，但不保证基金一定盈利。

基金的过往业绩并不代表其未来表现。投资有风险，投资者在作出投资决策前应仔细阅读本基金的招募说明书及其更新。

本报告中财务资料未经审计。

本报告期自 2021 年 01 月 01 日起至 2021 年 03 月 31 日止。

§ 2 基金产品概况

基金简称	鹏华 3 个月中短债
基金主代码	006434
基金运作方式	契约型开放式
基金合同生效日	2018 年 10 月 17 日
报告期末基金份额总额	402,259,607.19 份
投资目标	本基金主要通过重点投资中短期债券，在严格控制风险和保持较高流动性的基础上，力求获得超越业绩比较基准的投资回报。
投资策略	1、资产配置策略 本基金将通过跟踪考量通常的宏观经济变量（包括 GDP 增长率、CPI 走势、M2 的绝对水平和增长率、利率水平与走势等）以及各项国家政策（包括财政、货币、税收、汇率政策等）来判断经济周期目前的位置以及未来将发展的方向，在此基础上对各大类资产的风险和预期收益率进行分析评估，制定债券、现金等大类资产之间的配置比例、调整原则和调整范围。 2、债券投资策略 本基金以中短期债券为主要投资标的。本基金债券投资将采取久期策略、收益率曲线策略、骑乘策略、息差策略、个券选择策略、信用策略等积极投资策略。（1）久期策略 久期管理是债券投资的重要考量因素，本基金将采用以“目标久期”为中心、自上而下的组合久期管理策略。如果预期利率下降，本基金将增加组合的久期，直至接近目标久期上限，以较多地获得债券价格上升带来的收益；反之，如果预期利率上

升，本基金将缩短组合的久期，直至目标久期下限，以减小债券价格下降带来的风险。

(2) 收益率曲线策略 收益率曲线的形状变化是判断市场整体走向的一个重要依据，本基金将据此调整组合长、中、短期债券的搭配，即通过对收益率曲线形状变化的预测，适时采用子弹式、杠铃或梯形策略构造组合，并进行动态调整。

(3) 骑乘策略 本基金将采用基于收益率曲线分析对债券组合进行适时调整的骑乘策略，以达到增强组合的持有期收益的目的。该策略是指通过对收益率曲线的分析，在可选的目标久期区间买入期限位于收益率曲线较陡峭处右侧的债券。在收益率曲线不变动的情况下，随着其剩余期限的衰减，债券收益率将沿着陡峭的收益率曲线有较大幅度的下滑，从而获得较高的资本收益；即使收益率曲线上升或进一步变陡，这一策略也能够提供更多的安全边际。

(4) 息差策略 本基金将采用息差策略，以达到更好地利用杠杆放大债券投资的收益的目的。该策略是指在回购利率低于债券收益率的情形下，通过正回购将所获得的资金投资于债券，利用杠杆放大债券投资的收益。

(5) 个券选择策略 本基金将根据单个债券到期收益率相对于市场收益率曲线的偏离程度，结合信用等级、流动性、选择权条款、税赋特点等因素，确定其投资价值，选择定价合理或价值被低估的债券进行投资。

(6) 信用策略 本基金通过主动承担适度的信用风险来获取信用溢价。本基金主要关注信用债收益率受信用利差曲线变动趋势和信用变化两方面影响，相应地采用以下两种投资策略：

1) 信用利差曲线变化策略：首先分析经济周期和相关市场变化情况，其次分析标的债券市场容量、结构、流动性等变化趋势，最后综合分析信用利差曲线整体及分行业走势，确定本基金信用债分行业投资比例。

2) 信用变化策略：信用债信用等级发生变化后，本基金将采用最新信用级别所对应的信用利差曲线对债券进行重新定价。本基金将根据内、外部信用评级结果，结合对类似债券信用利差的分析以及对未来信用利差走势的判断，选择信用利差被高估、未来信用利差可能下降的信用债进行投资。

3、资产支持证券投资策略 本基金将综合运用战略资产配置和战术资产配置进行资产支持证券的投资组合管理，并根据信用风险、利率风险和流动性风险变化积极调整投资策略，严格遵守法律法规和基金合同的约定，在保证本金安全和基金资产流动性的基础上获得稳定收益。

4、国债期货投资策略 本基金根据风险管理的原则，在风险可控的前提下，以套期保值为目的，投资国债期货。本基金将充分考虑国债期货的流动性和风险收益特征，结合对宏观经济形势和政策趋势的判断、对债券市场进行定性和定量分析，对国债期货和现货的基差、国债期货的流

	动性、波动水平等指标进行跟踪监控，在最大限度保证基金资产安全的基础上，力求实现委托财产的长期稳定增值。	
业绩比较基准	中债综合财富(1-3年)指数收益率*20%+中债综合财富(1年以下)指数收益率*60%+一年期定期存款利率(税后)*20%	
风险收益特征	本基金属于债券型基金，其预期的收益与风险低于股票型基金、混合型基金，高于货币市场基金。	
基金管理人	鹏华基金管理有限公司	
基金托管人	中国工商银行股份有限公司	
下属分级基金的基金简称	鹏华3个月中短债A	鹏华3个月中短债C
下属分级基金的交易代码	006434	006456
报告期末下属分级基金的份额总额	315,061,513.87份	87,198,093.32份
下属分级基金的风险收益特征	风险收益特征同上。	风险收益特征同上。

注：无。

§ 3 主要财务指标和基金净值表现

3.1 主要财务指标

单位：人民币元

主要财务指标	报告期（2021年1月1日-2021年3月31日）	
	鹏华3个月中短债A	鹏华3个月中短债C
1. 本期已实现收益	1,010,688.15	185,155.34
2. 本期利润	2,620,562.27	627,134.72
3. 加权平均基金份额本期利润	0.0083	0.0072
4. 期末基金资产净值	342,929,301.15	93,919,944.03
5. 期末基金份额净值	1.0885	1.0771

注：1. 本期已实现收益指基金本期利息收入、投资收益、其他收入（不含公允价值变动收益）扣除相关费用后的余额，本期利润为本期已实现收益加上本期公允价值变动收益。

2. 所述基金业绩指标不包括持有人认购或交易基金的各项费用（例如，开放式基金的申购赎回费、基金转换费等），计入费用后实际收益水平要低于所列数字。

3.2 基金净值表现

3.2.1 基金份额净值增长率及其与同期业绩比较基准收益率的比较

鹏华3个月中短债A

阶段	净值增长率①	净值增长率标准差②	业绩比较基准收益率③	业绩比较基准收益率标准差④	①-③	②-④

过去三个月	0.78%	0.02%	0.69%	0.02%	0.09%	0.00%
过去六个月	1.39%	0.02%	1.40%	0.02%	-0.01%	0.00%
过去一年	2.33%	0.03%	2.06%	0.02%	0.27%	0.01%
自基金合同 生效起至今	8.85%	0.03%	7.16%	0.02%	1.69%	0.01%

鹏华3个月中短债C

阶段	净值增长率①	净值增长率标准 差②	业绩比较基准 收益率③	业绩比较基准 收益率标准差 ④	①-③	②-④
过去三个月	0.67%	0.02%	0.69%	0.02%	-0.02%	0.00%
过去六个月	1.18%	0.02%	1.40%	0.02%	-0.22%	0.00%
过去一年	1.91%	0.03%	2.06%	0.02%	-0.15%	0.01%
自基金合同 生效起至今	7.71%	0.03%	7.16%	0.02%	0.55%	0.01%

注：业绩比较基准=中债综合财富(1-3年)指数收益率*20%+中债综合财富(1年以下)指数收益率*60%+一年期定期存款利率(税后)*20%

3.2.2 自基金合同生效以来基金累计净值增长率变动及其与同期业绩比较基准收益率变动的比较

鹏华3个月中短债A累计净值增长率与同期业绩比较基准收益率的历史走势对比图

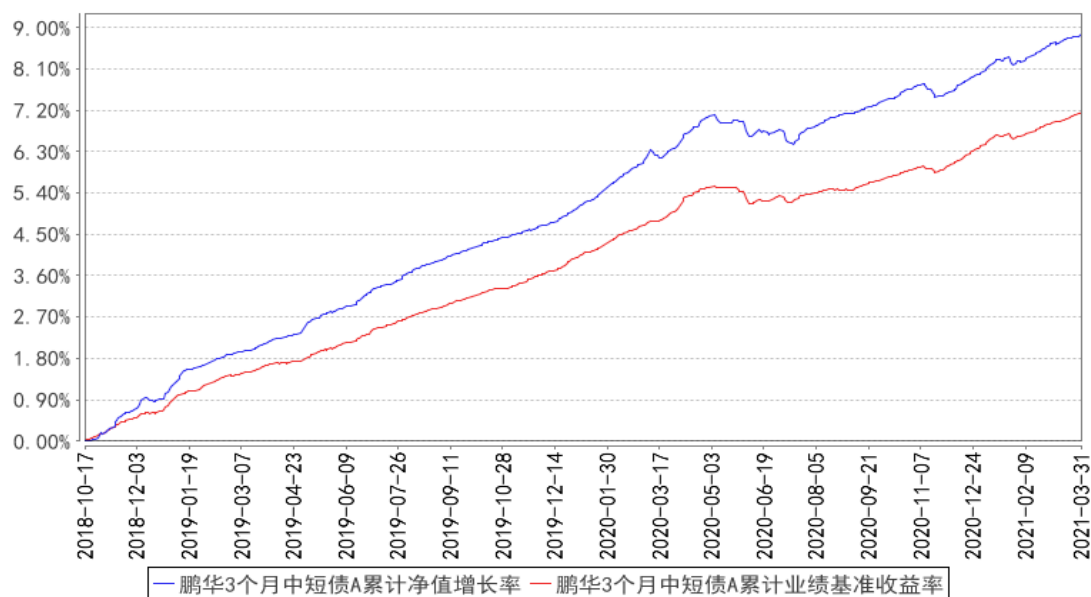

鹏华3个月中短债C累计净值增长率与同期业绩比较基准收益率的历史走势对比图

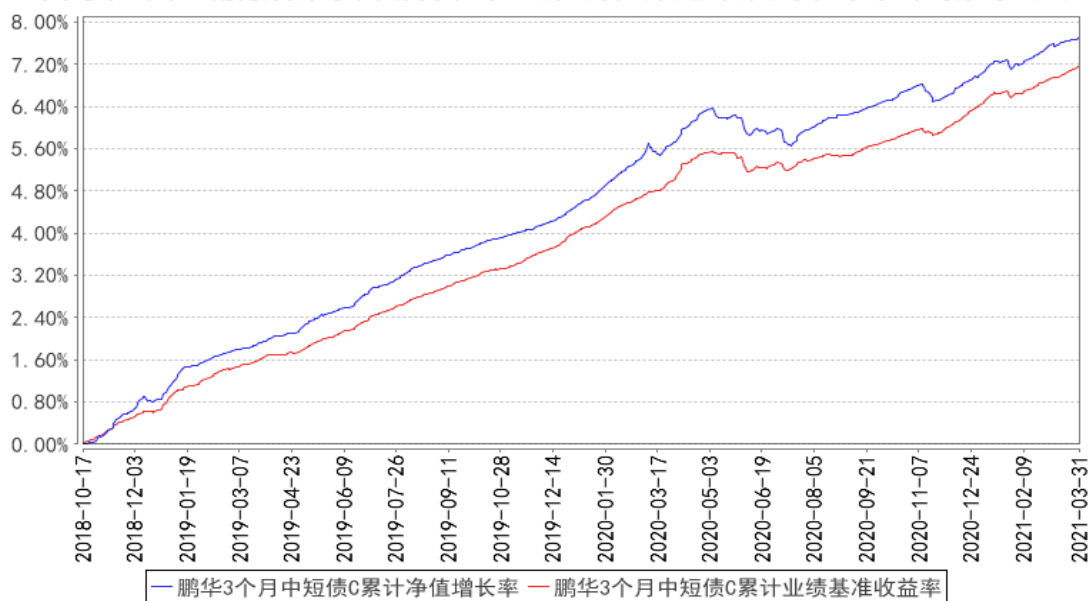

注：1、本基金基金合同于 2018 年 10 月 17 日生效。2、截至建仓期结束，本基金的各项投资比例已达到基金合同中规定的各项比例。

3.3 其他指标

注：无。

§ 4 管理人报告

4.1 基金经理（或基金经理小组）简介

姓名	职务	任本基金的基金经理期限		证券从业年限	说明
		任职日期	离任日期		
张佳蕾	本基金基金经理	2020-06-05	-	12 年	张佳蕾女士，国籍中国，理学硕士，12 年证券基金从业经验。曾任德勤会计师事务所(伦敦)企业风险管理咨询师，大成基金管理有限公司交易员及研究员。2017 年 8 月加盟鹏华基金管理有限公司，现担任现金投资部副总经理/基金经理。2018 年 10 月担任鹏华货币基金基金经理，2018 年 10 月担任鹏华兴鑫宝货币基金基金经理，2019 年 12 月担任鹏华增值宝货币基金基金经理，2019 年 12 月担任鹏华添利基金基金经理，2020 年 06 月担任鹏华 3 个月中短债基金基金经理。张佳蕾女士具备基金从业资格。本报告期内本基金基金经理发生变动，方昶不再担任本基金基金经理。
方昶	本基金基	2019-09-04	2021-01-28	7 年	方昶先生，国籍中国，经济学硕士，7 年

	金经理				<p>证券基金从业经验。曾任中国工商银行资产管理部投资经理；2016年12月加盟鹏华基金管理有限公司，现担任公募债券投资部基金经理。2018年07月至2020年02月担任鹏华丰腾债券基金基金经理，2018年10月担任鹏华信用增利债券基金基金经理，2018年12月至2020年02月担任鹏华丰华债券基金基金经理，2019年01月担任鹏华丰恒债券基金基金经理，2019年03月担任鹏华安益增强混合基金基金经理，2019年06月担任鹏华金城混合基金基金经理，2019年09月至2021年01月担任鹏华3个月中短债基金基金经理，2019年09月担任鹏华丰享债券基金基金经理，2020年12月担任鹏华安润混合基金基金经理。方昶先生具备基金从业资格。本报告期内本基金基金经理发生变动，方昶不再担任本基金基金经理。</p>
叶朝明	本基金基金经理	2020-06-05	-	13年	<p>叶朝明先生，国籍中国，工商管理硕士，13年证券基金从业经验。曾任职于招商银行总行，从事本外币资金管理相关工作；2014年1月加盟鹏华基金管理有限公司，从事货币基金管理工作，现担任现金投资部总经理、基金经理。2014年02月担任鹏华增值宝货币基金基金经理，2015年01月担任鹏华安盈宝货币基金基金经理，2015年07月担任鹏华添利宝货币基金基金经理，2016年01月担任鹏华添利基金基金经理，2017年05月担任鹏华聚财通货币基金基金经理，2017年06月担任鹏华盈余宝货币基金基金经理，2017年06月担任鹏华金元宝货币基金基金经理，2018年08月担任鹏华弘泰混合基金基金经理，2018年09月担任鹏华货币基金基金经理，2018年09月担任鹏华兴鑫宝货币基金基金经理，2018年11月担任鹏华弘泽混合基金基金经理，2018年12月担任鹏华弘康混合基金基金经理，2019年08月担任鹏华浮动净值型发起式货币基金基金经理，2019年10月担任鹏华稳利短债基金基金经理，2020年06月担任鹏华3个月中短债基金基金经理。叶朝明先生具备基金从业资格。本报告期内本基金基金经理发生变动，方昶不</p>

					再担任本基金基金经理。
--	--	--	--	--	-------------

注：1. 任职日期和离任日期均指公司作出决定后正式对外公告之日；担任新成立基金基金经理的，任职日期为基金合同生效日。

2. 证券从业的含义遵从行业协会关于从业人员资格管理办法的相关规定。

4.1.1 期末兼任私募资产管理计划投资经理的基金经理同时管理的产品情况

注：无。

4.2 管理人对报告期内本基金运作合规守信情况的说明

报告期内，本基金管理人严格遵守《证券投资基金法》等法律法规、中国证监会的有关规定以及基金合同的约定，本着诚实守信、勤勉尽责的原则管理和运作基金资产，在严格控制风险的基础上，为基金份额持有人谋求最大利益。本报告期内，本基金运作合规，不存在违反基金合同和损害基金份额持有人利益的行为。

4.3 公平交易专项说明

4.3.1 公平交易制度的执行情况

报告期内，本基金管理人严格执行公平交易制度，确保不同投资组合在研究、交易、分配等各环节得到公平对待。

4.3.2 异常交易行为的专项说明

报告期内，本基金未发生违法违规且对基金财产造成损失的异常交易行为。本报告期内未发生基金管理人管理的所有投资组合参与的交易所公开竞价同日反向交易成交较少的单边交易量超过该证券当日成交量的5%的情况。

4.4 报告期内基金的投资策略和运作分析

2021年一季度，从1-2月经济数据来看，国内经济持续回暖，工业生产景气度维持在较高水平，出口表现强劲，生产恢复快于消费，固定资产投资仍有修复空间。3月PMI数据显示经济仍有向上动能。金融数据方面，社融和M2同比维持在较高水平，中长期贷款需求旺盛。通胀方面，PPI同比回升，CPI同比为负，核心CPI同比温和回升，二季度PPI预计继续上升，但整体通胀风险可控。政策方面，积极的财政政策提质增效，稳健的货币政策灵活精准、合理适度。海外经济整体延续复苏趋势，美国加快疫苗接种进度，并公布新一轮财政刺激计划。美联储对短期通胀的容忍度较高，维持联邦基金利率和购债速度不变。人民币汇率表现平稳，短期内不会对国内货币政策造成压力。公开市场操作方面，一季度央行净回笼5505亿，公开市场操作利率和法定存款准

备金率保持不变，LPR 报价与上一季度持平。资金利率在1月底有明显冲高，波动性加大，随后回落到政策利率附近。

2021年一季度，债券市场收益率呈现震荡走势。从指数上来看，一季度中债总指数上涨0.685%，中债国债总指数上涨0.806%，中债企业债总指数上涨0.915%，中债短融总指数上涨了0.902%。

本基金一季度维持低久期，适度杠杆，同时以高评级信用债配置为主。

4.5 报告期内基金的业绩表现

鹏华3个月中短债债券A组合净值增长率0.78%；鹏华3个月中短债债券C组合净值增长率0.67%；鹏华3个月中短债债券A业绩比较基准增长率0.69%；鹏华3个月中短债债券C业绩比较基准增长率0.69%。

4.6 报告期内基金持有人数或基金资产净值预警说明

无。

§ 5 投资组合报告

5.1 报告期末基金资产组合情况

序号	项目	金额（元）	占基金总资产的比例（%）
1	权益投资	-	-
	其中：股票	-	-
2	基金投资	-	-
3	固定收益投资	476,578,400.00	97.45
	其中：债券	456,578,400.00	93.36
	资产支持证券	20,000,000.00	4.09
4	贵金属投资	-	-
5	金融衍生品投资	-	-
6	买入返售金融资产	-	-
	其中：买断式回购的买入返售金融资产	-	-
7	银行存款和结算备付金合计	5,864,208.76	1.20
8	其他资产	6,614,659.56	1.35
9	合计	489,057,268.32	100.00

5.2 报告期末按行业分类的股票投资组合

5.2.1 报告期末按行业分类的境内股票投资组合

注：无。

5.2.2 报告期末按行业分类的港股通投资股票投资组合

注：无。

5.3 报告期末按公允价值占基金资产净值比例大小排序的前十名股票投资明细

注：无。

5.4 报告期末按债券品种分类的债券投资组合

序号	债券品种	公允价值（元）	占基金资产净值比例（%）
1	国家债券	-	-
2	央行票据	-	-
3	金融债券	100,010,000.00	22.89
	其中：政策性金融债	59,970,000.00	13.73
4	企业债券	4,007,000.00	0.92
5	企业短期融资券	186,136,600.00	42.61
6	中期票据	88,816,800.00	20.33
7	可转债（可交换债）	-	-
8	同业存单	77,608,000.00	17.77
9	其他	-	-
10	合计	456,578,400.00	104.52

5.5 报告期末按公允价值占基金资产净值比例大小排序的前五名债券投资明细

序号	债券代码	债券名称	数量（张）	公允价值（元）	占基金资产净值比例（%）
1	149333	20 申证 13	400,000	40,040,000.00	9.17
2	112108054	21 中信银行 CD054	400,000	38,804,000.00	8.88
3	112109111	21 浦发银行 CD111	400,000	38,804,000.00	8.88
4	160416	16 农发 16	300,000	30,024,000.00	6.87
5	210201	21 国开 01	300,000	29,946,000.00	6.85

5.6 报告期末按公允价值占基金资产净值比例大小排序的前十名资产支持证券投资 明细

序号	证券代码	证券名称	数量（份）	公允价值（元）	占基金资产净值比例（%）
1	138850	海诺 1 优 1	100,000	10,000,000.00	2.29
2	168679	璀璨 13A	100,000	10,000,000.00	2.29

5.7 报告期末按公允价值占基金资产净值比例大小排序的前五名贵金属投资明细

注：无。

5.8 报告期末按公允价值占基金资产净值比例大小排序的前五名权证投资明细

注：无。

5.9 报告期末本基金投资的国债期货交易情况说明

5.9.1 本期国债期货投资政策

本基金根据风险管理的原则，在风险可控的前提下，以套期保值为目的，投资国债期货。本基金将充分考虑国债期货的流动性和风险收益特征，结合对宏观经济形势和政策趋势的判断、对债券市场进行定性和定量分析，对国债期货和现货的基差、国债期货的流动性、波动水平等指标进行跟踪监控，在最大限度保证基金资产安全的基础上，力求实现委托财产的长期稳定增值。

5.9.2 报告期末本基金投资的国债期货持仓和损益明细

注：无。

5.9.3 本期国债期货投资评价

无。

5.10 投资组合报告附注

5.10.1 本基金投资的前十名证券的发行主体本期是否出现被监管部门立案调查，或在报告编制日前一年内受到公开谴责、处罚的情形

国家开发银行

一、处罚事由

2020年12月25日，公司受到银保监会处罚（银保监罚决字〔2020〕67号），涉及以下违规事项：

- （1）为违规的政府购买服务项目提供融资；
- （2）项目资本金管理不到位，棚改贷款项目存在资本金违规抽回情况；
- （3）违规变相发放土地储备贷款；
- （4）设置不合理存款考核要求，以贷转存，虚增存款；
- （5）贷款风险分类不准确；
- （6）向资产管理公司以外的主体批量转让不良信贷资产；
- （7）违规进行信贷资产拆分转让，隐匿信贷资产质量；
- （8）向棚改业务代理结算行强制搭售低收益理财产品；

- (9) 扶贫贷款存贷挂钩；
- (10) 易地扶贫搬迁贷款“三查”不尽职，部分贷款资金未真正用于扶贫搬迁；
- (11) 未落实同业业务交易对手名单制监管要求；
- (12) 以贷款方式向金融租赁公司提供同业融资，未纳入同业借款业务管理；
- (13) 以协定存款方式吸收同业存款，未纳入同业存款业务管理；
- (14) 风险隔离不到位，违规开展资金池理财业务；
- (15) 未按规定向投资者充分披露理财产品投资非标准化债权资产情况；
- (16) 逾期未整改，屡查屡犯，违规新增业务；
- (17) 利用集团内部交易进行子公司间不良资产非洁净出表；
- (18) 违规收取小微企业贷款承诺费；
- (19) 收取财务顾问费质价不符；
- (20) 利用银团贷款承诺费浮利分费；
- (21) 向检查组提供虚假整改证明材料；
- (22) 未如实提供信贷资产转让台账
- (23) 案件信息迟报、瞒报；
- (24) 对以往监管检查中发现的国别风险管理问题整改不到位。

二、处罚机构及处罚结果

依据《中华人民共和国银行业监督管理法》第二十一条、第四十六条和相关审慎经营规则，银保监会决定对国开行处以4880万元罚款。

对该证券的投资决策程序的说明：本基金管理人长期跟踪研究该公司，认为公司的上述违规行为对公司并不产生实质性影响。上述通告对该公司证券的投资价值不产生重大影响。该证券的投资已执行内部严格的投资决策流程，符合法律法规和公司制度的规定。

浦发银行

一、处罚事由

浦发银行收到上海银保监局处罚通知（沪银保监银罚决字〔2020〕12号），2013年至2018年，该行存在下列违法违规事实：

1. 未按专营部门制规定开展同业业务；
2. 同业投资资金违规投向“四证”不全的房地产项目；
3. 延迟支付同业投资资金吸收存款；
4. 为银行理财资金投向非标准化债权资产违规提供担保；

5. 未按规定进行贷款资金支付管理与控制；
6. 个人消费贷款贷后管理未尽职；
7. 通过票据转贴现业务调节信贷规模；
8. 银行承兑汇票业务保证金来源审核未尽职；
9. 办理无真实贸易背景的贴现业务；
10. 委托贷款资金来源审查未尽职；
11. 未按权限和程序办理委托贷款业务；
12. 未按权限和程序办理非融资性保函业务。

二、处罚机构及处罚结果

根据《中华人民共和国银行业监督管理法》第四十六条第（五）项等，上海银保监局对浦发银行作出责令改正，并处罚款共计2100万元的处罚决定。

对该证券的投资决策程序的说明：本基金管理人长期跟踪研究该公司，认为公司的上述违规行为对公司并不产生实质性影响。上述通告对该公司证券的投资价值不产生重大影响。该证券的投资已执行内部严格的投资决策流程，符合法律法规和公司制度的规定。

5.10.2 基金投资的前十名股票是否超出基金合同规定的备选股票库

本基金投资的前十名证券没有超出基金合同规定的证券备选库。

5.10.3 其他资产构成

序号	名称	金额（元）
1	存出保证金	-
2	应收证券清算款	-
3	应收股利	-
4	应收利息	6,609,611.58
5	应收申购款	5,047.98
6	其他应收款	-
7	待摊费用	-
8	其他	-
9	合计	6,614,659.56

5.10.4 报告期末持有的处于转股期的可转换债券明细

注：无。

5.10.5 报告期末前十名股票中存在流通受限情况的说明

注：无。

5.10.6 投资组合报告附注的其他文字描述部分

由于四舍五入的原因，投资组合报告中数字分项之和与合计项之间可能存在尾差。

§ 6 开放式基金份额变动

单位：份

项目	鹏华3个月中短债A	鹏华3个月中短债C
报告期期初基金份额总额	314,130,962.98	87,104,781.32
报告期期间基金总申购份额	930,550.89	93,312.00
减：报告期期间基金总赎回份额	-	-
报告期期间基金拆分变动份额（份额减少以“-”填列）	-	-
报告期期末基金份额总额	315,061,513.87	87,198,093.32

§ 7 基金管理人运用固有资金投资本基金情况

7.1 基金管理人持有本基金份额变动情况

注：无

7.2 基金管理人运用固有资金投资本基金交易明细

注：无

§ 8 影响投资者决策的其他重要信息

8.1 报告期内单一投资者持有基金份额比例达到或超过20%的情况

投资者类别	报告期内持有基金份额变化情况				报告期末持有基金情况		
	序号	持有基金份额比例达到或者超过20%的时间区间	期初份额	申购份额	赎回份额	持有份额	份额占比(%)
机构	1	20210101~20210331	170,440,487.35	-	-	170,440,487.35	42.37
个人	-	-	-	-	-	-	-

产品特有风险

基金份额持有人持有的基金份额所占比例过于集中时，可能会因某单一基金份额持有人大额赎回而引起基金净值剧烈波动，甚至可能引发基金流动性风险，基金管理人可能无法及时变现基金资产以应对基金份额持有人的赎回申请，基金份额持有人可能无法及时赎回持有的全部基金份额。

注：1、申购份额包含基金申购份额、基金转换入份额、强制调增份额、场内买入份额、指数分级

基金合并份额和红利再投；

2、赎回份额包含基金赎回份额、基金转换出份额、强制调减份额、场内卖出份额和指数分级基金拆分份额。

8.2 影响投资者决策的其他重要信息

无。

§ 9 备查文件目录

9.1 备查文件目录

- (一) 《鹏华中短债3个月定期开放债券型证券投资基金基金合同》；
- (二) 《鹏华中短债3个月定期开放债券型证券投资基金托管协议》；
- (三) 《鹏华中短债3个月定期开放债券型证券投资基金2021年第1季度报告》（原文）。

9.2 存放地点

深圳市福田区福华三路168号深圳国际商会中心第43层鹏华基金管理有限公司。

9.3 查阅方式

投资者可在基金管理人营业时间内免费查阅，也可按工本费购买复印件，或通过本基金管理人网站（<http://www.phfund.com.cn>）查阅。

投资者对本报告书如有疑问，可咨询本基金管理人鹏华基金管理有限公司，本公司已开通客户服务系统，咨询电话：4006788999。

鹏华基金管理有限公司

2021年4月21日