

摩根士丹利华鑫内需增长混合型证券投资 基金 2021 年第 1 季度报告

2021 年 3 月 31 日

基金管理人：摩根士丹利华鑫基金管理有限公司

基金托管人：中国农业银行股份有限公司

报告送出日期：2021 年 4 月 21 日

§ 1 重要提示

基金管理人的董事会及董事保证本报告所载资料不存在虚假记载、误导性陈述或重大遗漏，并对其内容的真实性、准确性和完整性承担个别及连带责任。

基金托管人中国农业银行股份有限公司根据本基金合同规定，于 2021 年 4 月 19 日复核了本报告中的财务指标、净值表现和投资组合报告等内容，保证复核内容不存在虚假记载、误导性陈述或者重大遗漏。

基金管理人承诺以诚实信用、勤勉尽责的原则管理和运用基金资产，但不保证基金一定盈利。

基金的过往业绩并不代表其未来表现。投资有风险，投资者在作出投资决策前应仔细阅读本基金的招募说明书。

本报告中财务资料未经审计。

本报告期自 2021 年 1 月 1 日起至 3 月 31 日止。

§ 2 基金产品概况

| | |
|------------|---------------------------------------------------------------------------------------------------------------------------------------------------------------------------------------------------------------------------------------------------------------------------------------------------------------------------------------------------------------------------------------------------------------------|
| 基金简称 | 大摩内需增长混合 |
| 基金主代码 | 010314 |
| 交易代码 | 010314 |
| 基金运作方式 | 契约型开放式 |
| 基金合同生效日 | 2020 年 12 月 16 日 |
| 报告期末基金份额总额 | 935,722,448.16 份 |
| 投资目标 | 本基金采取主动管理的投资策略，重点投资于内需增长主题相关的优质上市公司，力争实现基金资产的长期稳定增值。 |
| 投资策略 | <p>1、资产配置策略</p> <p>本基金将通过研究宏观经济、国家政策等可能影响证券市场的重要因素，对股票、债券和货币资产的风险收益特征进行深入分析，合理预测各类资产的价格变动趋势，确定不同资产类别的投资比例。</p> <p>2、内需增长主题的界定</p> <p>本基金所指的“内需增长”指随着中国经济发展、结构转型升级以及人均收入提高，在消费、医疗、教育、娱乐、房地产、消费电子、现代服务业等各个方面产生的需求增长，以及随之而来的产业链发展机会。未来随着经济增长方式转变和经济改革政策的调整，内需增长的外延将会逐渐扩大。同时，本基金将对有关公司的发展进行密切跟踪，随着公司的不断发展，相关上市公司的范围也会相应改变，本基金将根据实际情况调整上述界定标准。</p> <p>3、股票投资策略</p> <p>本基金在自上而下行业配置和自下而上个股选择的基础上，依靠定量与定性相结合的方法进行个股精选。</p> |

| | |
|--------|------------------------------------------------------------------------------------------------------------------------------------------------------------------------------------------------------------------------------------------------------------------------------------------------------------------------------------------------------------------------------------------|
| | <p>4、其他金融工具投资策略</p> <p>(1) 债券投资策略</p> <p>本基金采用的主要债券投资策略包括：利率预期策略、收益率曲线策略、信用利差策略、公司/企业债券策略、可转换债券策略等。</p> <p>(2) 股指期货投资策略</p> <p>本基金将以套期保值为目的，有选择地投资于股指期货。套期保值将主要采用流动性好、交易活跃的期货合约。</p> <p>(3) 国债期货投资策略</p> <p>本基金对国债期货的投资以套期保值为目的。</p> <p>(4) 资产支持证券投资策略</p> <p>本基金通过对资产支持证券的发行条款、支持资产的构成及质量等基本面研究，结合相关定价模型评估其内在价值，谨慎参与资产支持证券投资。</p> <p>(5) 可转债投资策略</p> <p>在价值权衡和风险评估的基础上审慎进行可转换债券的投资。</p> |
| 业绩比较基准 | 沪深 300 指数收益率×80%+中证综合债指数收益率×20% |
| 风险收益特征 | 本基金为混合型基金，理论上其长期平均风险收益水平低于股票型基金，高于债券型基金和货币市场基金。 |
| 基金管理人 | 摩根士丹利华鑫基金管理有限公司 |
| 基金托管人 | 中国农业银行股份有限公司 |

§ 3 主要财务指标和基金净值表现

3.1 主要财务指标

单位：人民币元

| 主要财务指标 | 报告期（2021 年 1 月 1 日-2021 年 3 月 31 日） |
|-----------------|-------------------------------------|
| 1. 本期已实现收益 | -6,000,386.27 |
| 2. 本期利润 | -45,219,589.16 |
| 3. 加权平均基金份额本期利润 | -0.0411 |
| 4. 期末基金资产净值 | 876,007,106.45 |
| 5. 期末基金份额净值 | 0.9362 |

注：1. 以上所述基金业绩指标不包括持有人认购或交易基金的各项费用（例如，开放式基金的申购赎回费等），计入费用后实际收益水平要低于所列数字。

2. 本期已实现收益指基金本期利息收入、投资收益、其他收入（不含公允价值变动收益）扣除相关费用后的余额，本期利润为本期已实现收益加上本期公允价值变动收益。

3.2 基金净值表现

3.2.1 基金份额净值增长率及其与同期业绩比较基准收益率的比较

| 阶段 | 净值增长率 ① | 净值增长率 标准差② | 业绩比较基 准收益率③ | 业绩比较基 准收益率标 准差④ | ①-③ | ②-④ |
|----------------|------------|---------------|----------------|-----------------------|--------|-------|
| 过去三个月 | -6.68% | 1.46% | -2.22% | 1.28% | -4.46% | 0.18% |
| 自基金合同 生效起至今 | -6.38% | 1.33% | 2.01% | 1.21% | -8.39% | 0.12% |

3.2.2 自基金合同生效以来基金累计净值增长率变动及其与同期业绩比较基准收益率变动的比较

大摩内需增长混合累计净值增长率与同期业绩比较基准收益率的历史走势对比图

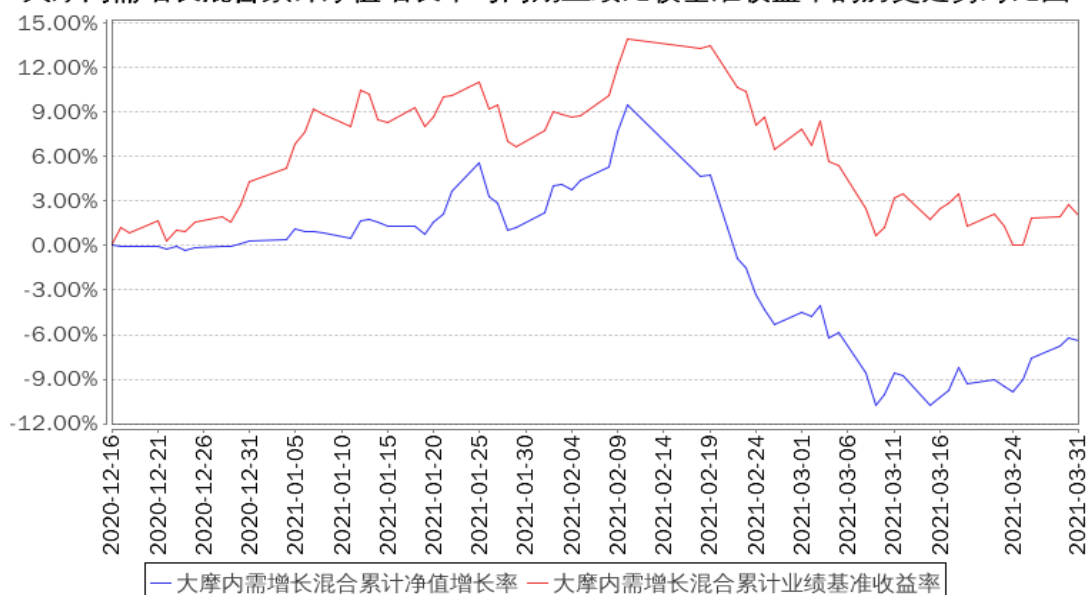

- 注：1、本基金基金合同于 2020 年 12 月 16 日正式生效，截至本报告期末未满一年；
- 2、按照本基金基金合同的规定，基金管理人自基金合同生效之日起 6 个月内使基金的投资组合比例符合基金合同的有关约定。截至本报告期末，本基金仍处于建仓期。

§ 4 管理人报告

4.1 基金经理（或基金经理小组）简介

| 姓名 | 职务 | 任本基金的基金经理期限 | | 证券从业 年限 | 说明 |
|-----|----------|---------------------|------|------------|----------------------------------------|
| | | 任职日期 | 离任日期 | | |
| 王大鹏 | 研究管理部总监、 | 2020 年 12 月 16 日 | - | 13 年 | 中山大学金融学博士，注册会计师(CPA)。曾任长春工业大学工商管理学院金融学 |

| | | | | |
|--|------|--|--|---------------------------------------------------------------------------------------------------------------------------------------------------------------------------------------------------------------------------------------------------------------------------------------------------------------------------------------------------------------------------------------------------------------------------------------------|
| | 基金经理 | | | 专业教师，宝盈基金管理有限公司医药行业研究员。2010 年 12 月加入本公司，历任研究管理部研究员、总监助理、副总监，现任研究管理部总监、基金经理。2015 年 1 月至 2017 年 6 月担任摩根士丹利华鑫资源优选混合型证券投资基金 (LOF) 基金经理，2016 年 2 月至 2017 年 4 月担任摩根士丹利华鑫沪港深新价值灵活配置混合型证券投资基金基金经理，2016 年 6 月起担任摩根士丹利华鑫健康产业混合型证券投资基金基金经理，2017 年 5 月起担任摩根士丹利华鑫基础行业证券投资基金基金经理，2017 年 6 月至 2018 年 12 月担任摩根士丹利华鑫品质生活精选股票型证券投资基金基金经理，2017 年 6 月起担任摩根士丹利华鑫卓越成长混合型证券投资基金基金经理，2018 年 12 月起担任摩根士丹利华鑫消费领航混合型证券投资基金基金经理，2020 年 12 月起担任摩根士丹利华鑫内需增长混合型证券投资基金基金经理。 |
|--|------|--|--|---------------------------------------------------------------------------------------------------------------------------------------------------------------------------------------------------------------------------------------------------------------------------------------------------------------------------------------------------------------------------------------------------------------------------------------------|

注：1、基金经理的任职日期为基金合同生效之日；

2、基金经理的任职已按规定在中国证券投资基金业协会办理完毕基金经理注册；

3、证券从业的含义遵从《证券业从业人员资格管理办法》的相关规定。

4.2 管理人对报告期内本基金运作合规守信情况的说明

报告期内，基金管理人严格按照《中华人民共和国证券投资基金法》、基金合同及其他相关法律法规的规定，本着诚实信用、勤勉尽责的原则管理和运用基金资产，在认真控制风险的前提下，为基金份额持有人谋求最大利益，没有损害基金份额持有人利益的行为。

4.3 公平交易专项说明

4.3.1 公平交易制度的执行情况

基金管理人严格执行《证券投资基金管理公司公平交易制度指导意见》及内部相关制度和流程，通过流程和系统控制保证有效实现公平交易管理要求，并通过对投资交易行为的监控和分析，确保基金管理人旗下各投资组合在研究、决策、交易执行等各方面均得到公平对待。本报告期，基金管理人严格执行各项公平交易制度及流程。

经对报告期内公司管理所有投资组合的整体收益率差异、分投资类别（股票、债券）的收益率差异，连续四个季度期间内、不同时间窗下（如日内、3 日内、5 日内）不同投资组合同向交易

的交易价差进行分析，未发现异常情况。

4.3.2 异常交易行为的专项说明

报告期内，本基金未出现基金管理人管理的所有投资组合参与交易所公开竞价同日反向交易成交较少的单边交易量超过该证券当日成交量的 5% 的情况，基金管理人未发现异常交易行为。

4.4 报告期内基金的投资策略和运作分析

2021 年一季度 A 股市场先抑后扬，市场波动较大。上证综指下跌 0.9%，沪深 300 指数下跌 3.13%，创业板指数下跌 7.0%。分行业看，中信钢铁、电力及公用事业、银行分别上涨为 15.52%、11.21%、10.78%，表现较好；中信国防军工、非银行金融、通信分别下跌 18.91%、12.55%、10.30%，表现相对较弱。

本基金 2020 年 12 月 16 日募集成立，12 月 17 日正式开始运作，2021 年 1 月 18 日开放申赎。在封闭期内，本基金希望能给客户带来绝对收益并控制回撤。因此，本基金采取了逐步建仓、稳健投资的策略，封闭期内一直采用低仓位策略，重点投资方向是食品饮料、医药、家电和消费建材等行业。1 月 18 日开放申赎时基金净值为 1.0134。

虽然大消费板块的估值处于历史较高水平，但 1 月初以来公募基金热销，开放申赎后本基金逐渐提高了仓位。尽管春节期间疫情得到控制、消费数据较好，但大消费板块仍然出现大幅调整，本基金的净值也出现较大回撤。考虑到基金净值已经在 1 元以下，基金仍处于建仓期，在市场下跌过程中本基金逐渐将仓位降低到了中性水平。虽然 3 月上中旬市场继续调整，但调整幅度有限，本基金并没有在下跌过程中加仓。截止 3 月底本基金的仓位仍处于中性水平，投资方向仍然集中在食品饮料、医药、家电、建材等大消费板块。

随着疫苗接种范围扩大，全球经济复苏的确定性进一步提升。美国十年期国债收益率反弹是对经济复苏预期的反应，同时也引发了流动性收紧的担忧，预计在复苏初期流动性暂时不会发生方向性的改变。政府鼓励资本市场发展，借助资本市场鼓励创新、促进经济转型的政策方向不会发生改变。海外资金、居民资金、企业年金及养老金等主体不断增加权益资产配置，权益市场仍存在投资机会。考虑到内需增长基金目前净值低于 1 且处于建仓期的实际情况，本基金计划仍维持中性仓位，如果市场继续下跌或者建仓期结束，基金仓位将提高到中性偏高水平。本基金的投资方向仍以医药、食品饮料、家电、消费建材等大消费板块为主。个股选择上更加注重增长确定性（行业高景气）及性价比（估值与业绩增速匹配）。

4.5 报告期内基金的业绩表现

本报告期截至 2021 年 03 月 31 日，本基金份额净值为 0.9362 元，累计份额净值为 0.9362 元，

报告期内基金份额净值增长率为-6.68%，同期业绩比较基准收益率为-2.22%。

4.6 报告期内基金持有人数或基金资产净值预警说明

报告期内，本基金未出现连续二十个工作日基金份额持有人数量不满二百人或者基金资产净值低于五千万元的情形。

§ 5 投资组合报告

5.1 报告期末基金资产组合情况

| 序号 | 项目 | 金额（元） | 占基金总资产的比例（%） |
|----|-------------------|------------------|--------------|
| 1 | 权益投资 | 549,074,966.78 | 48.40 |
| | 其中：股票 | 549,074,966.78 | 48.40 |
| 2 | 基金投资 | - | - |
| 3 | 固定收益投资 | - | - |
| | 其中：债券 | - | - |
| | 资产支持证券 | - | - |
| 4 | 贵金属投资 | - | - |
| 5 | 金融衍生品投资 | - | - |
| 6 | 买入返售金融资产 | 262,700,000.00 | 23.16 |
| | 其中：买断式回购的买入返售金融资产 | - | - |
| 7 | 银行存款和结算备付金合计 | 320,271,026.32 | 28.23 |
| 8 | 其他资产 | 2,323,334.73 | 0.20 |
| 9 | 合计 | 1,134,369,327.83 | 100.00 |

5.2 报告期末按行业分类的股票投资组合

| 代码 | 行业类别 | 公允价值（元） | 占基金资产净值比例（%） |
|----|------------------|----------------|--------------|
| A | 农、林、牧、渔业 | - | - |
| B | 采矿业 | - | - |
| C | 制造业 | 407,905,662.00 | 46.56 |
| D | 电力、热力、燃气及水生产和供应业 | - | - |
| E | 建筑业 | - | - |
| F | 批发和零售业 | 29,593,037.76 | 3.38 |
| G | 交通运输、仓储和邮政业 | - | - |
| H | 住宿和餐饮业 | - | - |
| I | 信息传输、软件和信息技术服务业 | 5,259,708.12 | 0.60 |
| J | 金融业 | 62,363,036.00 | 7.12 |
| K | 房地产业 | - | - |

| | | | |
|---|---------------|----------------|-------|
| L | 租赁和商务服务业 | - | - |
| M | 科学研究和技术服务业 | 43,933,665.08 | 5.02 |
| N | 水利、环境和公共设施管理业 | 19,857.82 | 0.00 |
| O | 居民服务、修理和其他服务业 | - | - |
| P | 教育 | - | - |
| Q | 卫生和社会工作 | - | - |
| R | 文化、体育和娱乐业 | - | - |
| S | 综合 | - | - |
| | 合计 | 549,074,966.78 | 62.68 |

5.3 报告期末按公允价值占基金资产净值比例大小排序的前十名股票投资明细

| 序号 | 股票代码 | 股票名称 | 数量（股） | 公允价值（元） | 占基金资产净值比例（%） |
|----|--------|------|-----------|---------------|--------------|
| 1 | 300737 | 科顺股份 | 2,909,362 | 72,675,862.76 | 8.30 |
| 2 | 000333 | 美的集团 | 665,230 | 54,701,862.90 | 6.24 |
| 3 | 603369 | 今世缘 | 1,098,838 | 53,898,003.90 | 6.15 |
| 4 | 688202 | 美迪西 | 142,466 | 43,933,665.08 | 5.02 |
| 5 | 600519 | 贵州茅台 | 18,200 | 36,563,800.00 | 4.17 |
| 6 | 600872 | 中炬高新 | 710,710 | 34,419,685.30 | 3.93 |
| 7 | 600132 | 重庆啤酒 | 282,952 | 31,489,728.08 | 3.59 |
| 8 | 000661 | 长春高新 | 66,600 | 30,151,818.00 | 3.44 |
| 9 | 300760 | 迈瑞医疗 | 75,231 | 30,025,444.41 | 3.43 |
| 10 | 603883 | 老百姓 | 431,828 | 29,580,218.00 | 3.38 |

5.4 报告期末按债券品种分类的债券投资组合

本基金本报告期末未持有债券。

5.5 报告期末按公允价值占基金资产净值比例大小排序的前五名债券投资明细

本基金本报告期末未持有债券。

5.6 报告期末按公允价值占基金资产净值比例大小排序的前十名资产支持证券投资 明细

本基金本报告期末未持有资产支持证券。

5.7 报告期末按公允价值占基金资产净值比例大小排序的前五名贵金属投资明细

根据本基金基金合同规定，本基金不参与贵金属投资。

5.8 报告期末按公允价值占基金资产净值比例大小排序的前五名权证投资明细

本基金本报告期末未持有权证。

5.9 报告期末本基金投资的股指期货交易情况说明

5.9.1 报告期末本基金投资的股指期货持仓和损益明细

报告期内，本基金未参与股指期货交易；截至报告期末，本基金未持有股指期货合约。

5.9.2 本基金投资股指期货的投资政策

根据本基金基金合同的规定，本基金将以套期保值为目的，有选择地投资于股指期货。套期保值将主要采用流动性好、交易活跃的期货合约。本基金在进行股指期货投资时，将通过对证券市场和期货市场运行趋势的研究，并结合股指期货的定价模型寻求其合理的估值水平。

报告期内，本基金未参与股指期货交易。

5.10 报告期末本基金投资的国债期货交易情况说明

5.10.1 本期国债期货投资政策

根据本基金基金合同的规定，本基金对国债期货的投资以套期保值为目的。本基金将结合国债交易市场和期货交易市场的收益性、流动性的情况，通过多头或空头套期保值等投资策略进行套期保值，以获取超额收益。

报告期内，本基金未参与国债期货交易。

5.10.2 报告期末本基金投资的国债期货持仓和损益明细

报告期内，本基金未参与国债期货交易；截至报告期末，本基金未持有国债期货合约。

5.10.3 本期国债期货投资评价

报告期内，本基金未参与国债期货交易；截至报告期末，本基金未持有国债期货合约。

5.11 投资组合报告附注

5.11.1 本基金投资的前十名证券的发行主体本期是否出现被监管部门立案调查，或在报告编制日前一年内受到公开谴责、处罚的情形

本基金投资的前十名证券的发行主体未出现本报告期内被监管部门立案调查，或在报告编制日前一年内受到公开谴责、处罚的情形。

5.11.2 基金投资的前十名股票是否超出基金合同规定的备选股票库

本基金投资的前十名股票未超出基金合同规定的备选股票库。

5.11.3 其他资产构成

| 序号 | 名称 | 金额（元） |
|----|---------|--------------|
| 1 | 存出保证金 | 365,226.99 |
| 2 | 应收证券清算款 | 1,737,584.99 |

| | | |
|---|-------|--------------|
| 3 | 应收股利 | - |
| 4 | 应收利息 | 61,339.09 |
| 5 | 应收申购款 | 159,183.66 |
| 6 | 其他应收款 | - |
| 7 | 待摊费用 | - |
| 8 | 其他 | - |
| 9 | 合计 | 2,323,334.73 |

5.11.4 报告期末持有的处于转股期的可转换债券明细

本基金本报告期末未持有处于转股期的可转换债券。

5.11.5 报告期末前十名股票中存在流通受限情况的说明

本基金本报告期末前十名股票中不存在流通受限的情况。

§ 6 开放式基金份额变动

单位：份

| | |
|---------------------------|------------------|
| 报告期期初基金份额总额 | 1,349,772,254.32 |
| 报告期期间基金总申购份额 | 67,833,668.46 |
| 减：报告期期间基金总赎回份额 | 481,883,474.62 |
| 报告期期间基金拆分变动份额（份额减少以“-”填列） | - |
| 报告期期末基金份额总额 | 935,722,448.16 |

§ 7 基金管理人运用固有资金投资本基金情况

本报告期，基金管理人未运用固有资金申购、赎回本基金。截至本报告期末，基金管理人未持有本基金份额。

§ 8 备查文件目录

8.1 备查文件目录

- 1、中国证监会核准本基金募集的文件；
- 2、本基金基金合同；
- 3、本基金托管协议；

- 4、本基金招募说明书；
- 5、基金管理人业务资格批件、营业执照；
- 6、基金托管人业务资格批件、营业执照；
- 7、报告期内在规定媒介上披露的各项公告。

8.2 存放地点

基金管理人、基金托管人处。

8.3 查阅方式

投资者可在营业时间免费查阅，也可按工本费购买复印件，还可以通过基金管理人网站查阅或下载。

摩根士丹利华鑫基金管理有限公司

2021 年 4 月 21 日