

# 嘉实稳惠 6 个月持有期混合型证券投资基金

## 金

### 2021 年第 1 季度报告

2021 年 3 月 31 日

基金管理人：嘉实基金管理有限公司

基金托管人：中国工商银行股份有限公司

报告送出日期：2021 年 4 月 21 日

## § 1 重要提示

基金管理人的董事会及董事保证本报告所载资料不存在虚假记载、误导性陈述或重大遗漏，并对其内容的真实性、准确性和完整性承担个别及连带责任。

基金托管人中国工商银行股份有限公司根据本基金合同规定，于 2021 年 4 月 19 日复核了本报告中的财务指标、净值表现和投资组合报告等内容，保证复核内容不存在虚假记载、误导性陈述或者重大遗漏。

基金管理人承诺以诚实信用、勤勉尽责的原则管理和运用基金资产，但不保证基金一定盈利。

基金的过往业绩并不代表其未来表现。投资有风险，投资者在作出投资决策前应仔细阅读本基金的招募说明书。

本报告期中的财务资料未经审计。

本报告期自 2021 年 1 月 1 日起至 2021 年 3 月 31 日止。

## § 2 基金产品概况

基金简称	嘉实稳惠 6 个月持有期混合
基金主代码	009558
基金运作方式	契约型开放式
基金合同生效日	2020 年 11 月 27 日
报告期末基金份额总额	1,431,126,383.99 份
投资目标	本基金在严格控制风险的前提下，通过积极主动的投资管理，力争实现基金资产的长期稳健增值。
投资策略	本基金将从宏观面、政策面、基本面和资金面四个角度进行综合分析，在控制风险的前提下，合理确定本基金在股票、债券、现金等各类资产类别的投资比例，并根据宏观经济形势和市场时机的变化适时进行动态调整。具体包括资产配置策略、债券投资策略（含利率策略、信用债券投资策略、期限结构配置策略、骑乘策略、息差策略）、股票投资策略、股指期货投资策略、国债期货投资策略、资产支持证券投资策略。
业绩比较基准	中债总财富指数收益率*85%+沪深 300 指数收益率*10%+恒生指数收益率×5%（人民币计价）
风险收益特征	本基金为混合型证券投资基金，其预期收益及预期风险水平高于债券型基金和货币市场基金，但低于股票型基金。本基金可投资港股通标的股票，一旦投资将承担汇率风险以及因投资环境、投资标的、市场制度、交易规则差异等带来的境外市场的风险。
基金管理人	嘉实基金管理有限公司
基金托管人	中国工商银行股份有限公司

下属分级基金的基金简称	嘉实稳惠 6 个月持有期混合 A	嘉实稳惠 6 个月持有期混合 C
下属分级基金的交易代码	009558	009559
报告期末下属分级基金的份额总额	1,353,652,140.09 份	77,474,243.90 份

### § 3 主要财务指标和基金净值表现

#### 3.1 主要财务指标

单位：人民币元

主要财务指标	报告期（2021 年 1 月 1 日-2021 年 3 月 31 日）	
	嘉实稳惠 6 个月持有期混合 A	嘉实稳惠 6 个月持有期混合 C
1. 本期已实现收益	26,315,693.03	1,413,745.99
2. 本期利润	22,812,957.81	1,195,483.03
3. 加权平均基金份额本期利润	0.0169	0.0156
4. 期末基金资产净值	1,389,640,945.83	79,426,127.98
5. 期末基金份额净值	1.0266	1.0252

注：（1）本期已实现收益指基金本期利息收入、投资收益、其他收入（不含公允价值变动收益）扣除相关费用后的余额，本期利润为本期已实现收益加上本期公允价值变动收益。

（2）上述基金业绩指标不包括持有人认购或交易基金的各项费用，计入费用后实际收益水平要低于所列数字。

#### 3.2 基金净值表现

##### 3.2.1 基金份额净值增长率及其与同期业绩比较基准收益率的比较

嘉实稳惠 6 个月持有期混合 A

阶段	净值增长率①	净值增长率标准 差②	业绩比较基准 收益率③	业绩比较基准 收益率标准差 ④	①-③	②-④
过去三个月	1.68%	0.34%	0.58%	0.23%	1.10%	0.11%
自基金合同 生效起至今	2.66%	0.29%	2.29%	0.20%	0.37%	0.09%

嘉实稳惠 6 个月持有期混合 C

阶段	净值增长率①	净值增长率标准 差②	业绩比较基准 收益率③	业绩比较基准 收益率标准差 ④	①-③	②-④
过去三个月	1.59%	0.34%	0.58%	0.23%	1.01%	0.11%

自基金合同 生效起至今	2.52%	0.29%	2.29%	0.20%	0.23%	0.09%
----------------	-------	-------	-------	-------	-------	-------

### 3.2.2 自基金合同生效以来基金累计净值增长率变动及其与同期业绩比较基准收益率变动的比较

#### 嘉实稳惠6个月持有期混合A累计净值增长率与同期业绩比较基准收益率的历史走势对比图

(2020年11月27日至2021年03月31日)

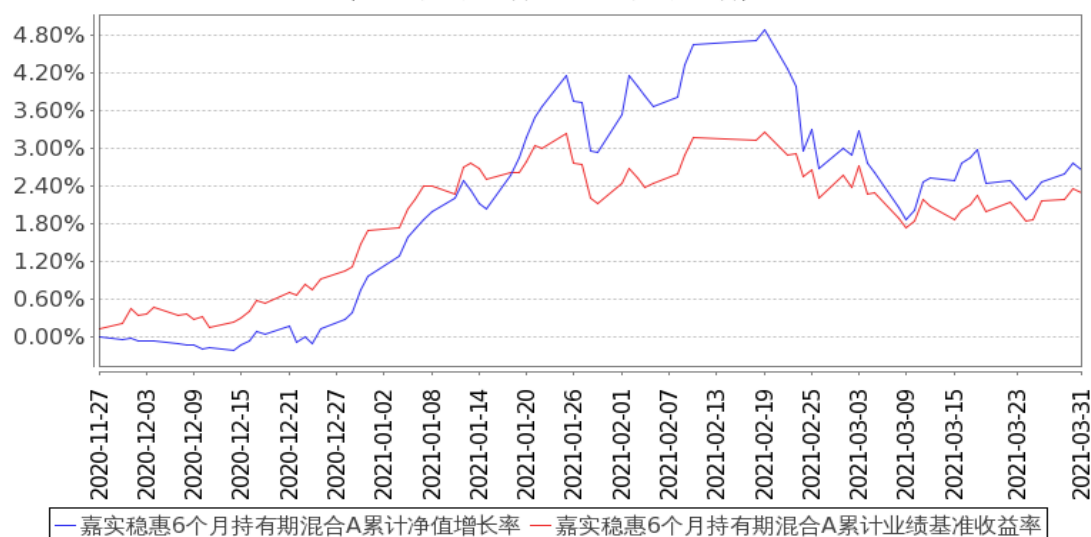

#### 嘉实稳惠6个月持有期混合C累计净值增长率与同期业绩比较基准收益率的历史走势对比图

(2020年11月27日至2021年03月31日)

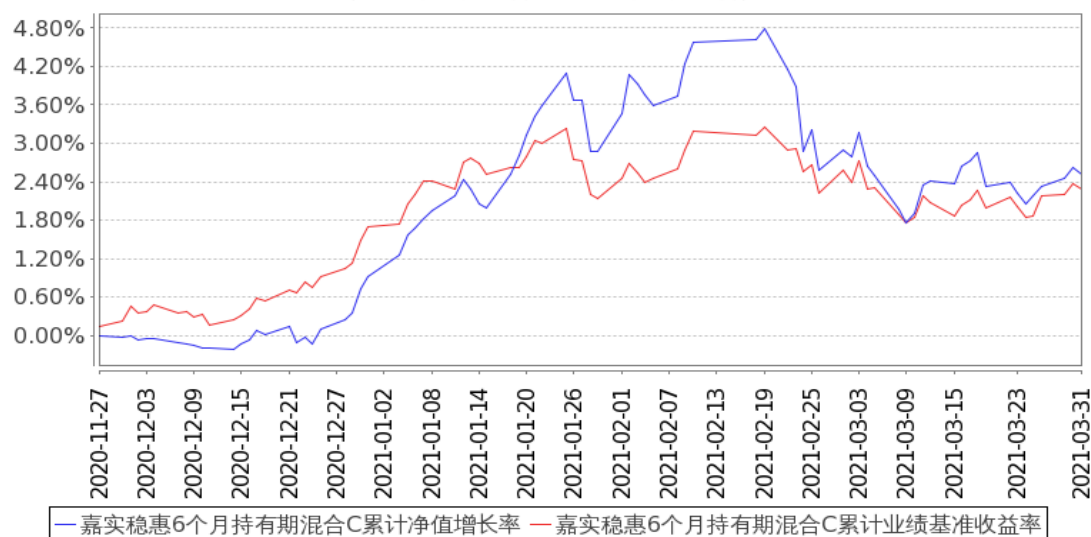

注：(1) 本基金合同生效日2020年11月27日至报告期末未满1年。

(2) 按基金合同和招募说明书的约定，本基金自基金合同生效日6个月为建仓期，本报告期处于建仓期内。

### 3.3 其他指标

无。

## § 4 管理人报告

### 4.1 基金经理（或基金经理小组）简介

姓名	职务	任本基金的基金经理期限		证券从业年限	说明
		任职日期	离任日期		
胡永青	本基金、嘉实稳固收益债券、嘉实策略优选混合、嘉实致融一年定期债券、嘉实致益纯债债券、嘉实致嘉纯债债券、嘉实普惠6个月持有期混合基金经理	2020年11月27日	-	18年	曾任天安保险股份有限公司固定收益组合经理，信诚基金管理有限公司投资经理，国泰基金管理有限公司固定收益部总监助理、基金经理。2013年11月加入嘉实基金管理有限公司，现任固定收益投资总监。硕士研究生，具有基金从业资格。

注：（1）首任基金经理的“任职日期”为基金合同生效日，此后的非首任基金经理的“任职日期”指根据公司决定确定的聘任日期；“离任日期”指根据公司决定确定的解聘日期。

（2）证券从业的含义遵从《证券业从业人员资格管理办法》的相关规定。

### 4.2 管理人对报告期内本基金运作合规守信情况的说明

报告期内，本基金管理人严格遵循了《证券法》、《证券投资基金法》及其各项配套法规、《嘉实稳惠6个月持有期混合型证券投资基金基金合同》和其他相关法律法规的规定，本着诚实信用、勤勉尽责的原则管理和运用基金资产，在严格控制风险的基础上，为基金份额持有人谋求最大利益。本基金运作管理符合有关法律法规和基金合同的规定和约定，无损害基金份额持有人利益的行为。

### 4.3 公平交易专项说明

#### 4.3.1 公平交易制度的执行情况

报告期内，基金管理人严格执行证监会《证券投资基金管理公司公平交易制度指导意见》和

公司内部公平交易制度，各投资组合按投资管理制度和流程独立决策，并在获得投资信息、投资建议和实施投资决策方面享有公平的机会；通过完善交易范围内各类交易的公平交易执行细则、严格的流程控制、持续的技术改进，确保公平交易原则的实现；通过 IT 系统和人工监控等方式进行日常监控，公平对待旗下管理的所有投资组合。

#### 4.3.2 异常交易行为的专项说明

报告期内，公司旗下所有投资组合参与交易所公开竞价交易中，同日反向交易成交较少的单边交易量超过该证券当日成交量的 5%的，合计 1 次，为旗下组合被动跟踪标的指数需要，与其他组合发生反向交易，不存在利益输送行为。

#### 4.4 报告期内基金的投资策略和运作分析

报告期内，疫苗接种在全球广泛推进，以美国为代表的经济体财政刺激加速，全球经济活动虽仍受制于疫情进展和疫苗接种进度影响，但整体处于逐步恢复阶段，供需恢复不平衡，供给瓶颈引致的“低库存”状态面临需求回升冲击时时价格弹性可能较大，一些大宗商品价格存在“超级周期”的逻辑，通胀预期不断升温，名义利率走高，美债收益率大幅上行，并对股市造成扰动。

国内经济逐步向正常水平恢复，低基数效应下 1-2 月份数据表现亮丽，但经济存在分化，从两年复合增速看，工业生产好，投资、消费弱；投资中地产好，基建和制造业弱，民间投资弱；外需好，内需弱，GDP 高点要反应在一季度经济数据中。外部美联储超级鸽派推升全球通胀预期，原油价格上涨超预期，内部碳达峰碳中和使原材料成本增加、产量或减少，内外作用下使得 ppi 预期上调。

政策面上，财政政策向正常回归，赤字率下调，取消特别国债，“保持宏观杠杆率基本稳定，政府债务率要有所降低”；货币政策要转完但是不急转弯，超储率不高，但由于市场参与主体杠杆率不高，市场资金面宽松。

权益市场方面，报告期内金融条件在政府“不转急弯”的承诺下逐步收紧、货币与信用增长温和回落，A 股市场整体小幅下跌，季度内呈现倒 V 型走势，一月市场快速上行带动指数新高，春节后核心资产出现快速崩溃，基金热销趋势和居民储蓄入市热潮有所冷却，行业表现呈现出典型的“再通胀”阶段特征，低估值、顺周期表现较好。

债券市场报告期内先抑后扬，年初在永煤冲击带来的宽松小周期下收益率下行，春节前资金边际收紧，市场对资金面预期变化，债市调整，二月下旬以来市场对利空钝化，在资金面宽松、海外摩擦增多、交易动能强等作用下，收益率下行。信用行情分化，高等级、“安全资产慌”明显，低等级市场认可度进一步下降

基于稳健投资的思路，本基金在报告期内按照大类资产配置与行业、个体深度定价结合的模式，相对低配债券资产和可转债资产，相对灵活配置股票资产，在控制好波动的前提下，实现了净值的稳定增长。债券投资上，整体保持较低久期，春节后随着资金面的企稳和大宗商品价格上行斜率的放缓，市场尽管仍有通胀预期，但相对配置价值逐步显现，因此逐步增加了利率债和存单的投资，少量增加了高等级信用债的仓位；可转债增加了偏债型 EB 的投资，减持了平衡型和偏股型转债的配置，优选个券，结合估值的保护，以高景气度的正股替代品种和低转股溢价率的质地优良平衡型品种为主。股票配置上，以控制仓位和均衡配置的思路来应对波动加剧的市场环境，重点配置顺周期的化工、交运和长期需求稳健的消费行业，并逐步增加估值相对合理的金融类后周期品种投资，充分运用合同允许的范围内积极关注港股通的机会，同时，在选择标的过程中更为注意估值合理性与盈利中期增速的匹配度。

#### 4.5 报告期内基金的业绩表现

截至本报告期末嘉实稳惠 6 个月持有期混合 A 基金份额净值为 1.0266 元，本报告期基金份额净值增长率为 1.68%；截至本报告期末嘉实稳惠 6 个月持有期混合 C 基金份额净值为 1.0252 元，本报告期基金份额净值增长率为 1.59%；业绩比较基准收益率为 0.58%。

#### 4.6 报告期内基金持有人数或基金资产净值预警说明

无。

### § 5 投资组合报告

#### 5.1 报告期末基金资产组合情况

序号	项目	金额（元）	占基金总资产的比例（%）
1	权益投资	134,574,956.47	8.83
	其中：股票	134,574,956.47	8.83
2	基金投资	-	-
3	固定收益投资	1,314,566,585.13	86.26
	其中：债券	1,314,566,585.13	86.26
	资产支持证券	-	-
4	贵金属投资	-	-
5	金融衍生品投资	-	-
6	买入返售金融资产	24,910,157.37	1.63
	其中：买断式回购的买入返售金融资产	-	-
7	银行存款和结算备付金合计	34,694,656.06	2.28
8	其他资产	15,198,933.92	1.00
9	合计	1,523,945,288.95	100.00

注：通过港股通交易机制投资的港股公允价值为 31,018,528.59 元，占基金资产净值的比例为 2.11%。

## 5.2 报告期末按行业分类的股票投资组合

### 5.2.1 报告期末按行业分类的境内股票投资组合

代码	行业类别	公允价值（元）	占基金资产净值比例（%）
A	农、林、牧、渔业	-	-
B	采矿业	-	-
C	制造业	58,787,799.23	4.00
D	电力、热力、燃气及水生产和供应业	24,036.12	0.00
E	建筑业	-	-
F	批发和零售业	7,674.06	0.00
G	交通运输、仓储和邮政业	9,402,960.00	0.64
H	住宿和餐饮业	-	-
I	信息传输、软件和信息技术服务业	137,147.54	0.01
J	金融业	28,063,030.00	1.91
K	房地产业	6,873,000.00	0.47
L	租赁和商务服务业	-	-
M	科学研究和技术服务业	-	-
N	水利、环境和公共设施管理业	260,780.93	0.02
O	居民服务、修理和其他服务业	-	-
P	教育	-	-
Q	卫生和社会工作	-	-
R	文化、体育和娱乐业	-	-
S	综合	-	-
	合计	103,556,427.88	7.05

### 5.2.2 报告期末按行业分类的港股通投资股票投资组合

行业类别	公允价值（人民币）	占基金资产净值比例（%）
通信服务	-	-
非必需消费品	-	-
必需消费品	10,154,837.70	0.69
能源	-	-
金融	-	-
医疗保健	-	-
工业	7,868,625.80	0.54
信息技术	-	-
原材料	-	-
房地产	12,995,065.09	0.88



公用事业	-	-
合计	31,018,528.59	2.11

### 5.3 报告期末按公允价值占基金资产净值比例大小排序的前十名股票投资明细

序号	股票代码	股票名称	数量(股)	公允价值(元)	占基金资产净值比例(%)
1	600926	杭州银行	947,200	15,998,208.00	1.09
2	1030 HK	新城发展	1,610,000	12,995,065.09	0.88
3	600000	浦发银行	1,097,800	12,064,822.00	0.82
4	603113	金能科技	613,600	11,228,880.00	0.76
5	2319 HK	蒙牛乳业	270,000	10,154,837.70	0.69
6	002311	海大集团	130,051	10,143,978.00	0.69
7	600426	华鲁恒升	251,200	9,432,560.00	0.64
8	600009	上海机场	162,400	9,402,960.00	0.64
9	002557	洽洽食品	166,170	8,143,991.70	0.55
10	669 HK	创科实业	70,000	7,868,625.80	0.54

### 5.4 报告期末按债券品种分类的债券投资组合

序号	债券品种	公允价值(元)	占基金资产净值比例(%)
1	国家债券	100,690,000.00	6.85
2	央行票据	-	-
3	金融债券	130,030,000.00	8.85
	其中：政策性金融债	130,030,000.00	8.85
4	企业债券	130,121,000.00	8.86
5	企业短期融资券	501,393,000.00	34.13
6	中期票据	151,408,000.00	10.31
7	可转债(可交换债)	57,234,585.13	3.90
8	同业存单	243,690,000.00	16.59
9	其他	-	-
10	合计	1,314,566,585.13	89.48

### 5.5 报告期末按公允价值占基金资产净值比例大小排序的前五名债券投资明细

序号	债券代码	债券名称	数量(张)	公允价值(元)	占基金资产净值比例(%)
1	200016	20 付息国债 16	1,000,000	100,690,000.00	6.85
2	112113026	21 浙商银行 CD026	1,000,000	97,810,000.00	6.66
3	112103024	21 农业银行 CD024	1,000,000	97,020,000.00	6.60
4	200211	20 国开 11	800,000	79,920,000.00	5.44
5	101801488	18 贵州高速	500,000	50,485,000.00	3.44

		MTN002			
--	--	--------	--	--	--

## 5.6 报告期末按公允价值占基金资产净值比例大小排序的前十名资产支持证券投资 明细

无。

## 5.7 报告期末按公允价值占基金资产净值比例大小排序的前五名贵金属投资明细

无。

## 5.8 报告期末按公允价值占基金资产净值比例大小排序的前五名权证投资明细

无。

## 5.9 报告期末本基金投资的股指期货交易情况说明

### 5.9.1 报告期末本基金投资的股指期货持仓和损益明细

无。

### 5.9.2 本基金投资股指期货的投资政策

无。

## 5.10 报告期末本基金投资的国债期货交易情况说明

### 5.10.1 本期国债期货投资政策

本基金国债期货操作主要以控制风险为主，基于对利率债市场的判断进行择时套期保值，另外在市场波动的情形下，通过国债期货的操作把握波段机会。

### 5.10.2 报告期末本基金投资的国债期货持仓和损益明细

代码	名称	持仓量(买/卖)	合约市值(元)	公允价值变动(元)	风险指标说明
TS2106	TS2106	-50	-100,200,000.00	-149,000.00	-
公允价值变动总额合计(元)					-149,000.00
国债期货投资本期收益(元)					94,660.19
国债期货投资本期公允价值变动(元)					-144,000.00

### 5.10.3 本期国债期货投资评价

本期通过套期保值操作在组合减仓过程中降低了波动，力争实现风险与收益的平衡。

## 5.11 投资组合报告附注

### 5.11.1 本基金投资的前十名证券的发行主体本期是否出现被监管部门立案调查，或

## 在报告编制日前一年内受到公开谴责、处罚的情形

(1) 2021 年 1 月 8 日，中国银行保险监督管理委员会发布行政处罚信息公开表（银保监罚决字【2020】67 号），对国家开发银行为违规的政府购买服务项目提供融资等违法违规事实，于 2020 年 12 月 25 日作出行政处罚决定，罚款 4880 万元。

2020 年 8 月 11 日，中国银行保险监督管理委员会上海监管局发布行政处罚信息公开表（沪银保监银罚决字（2020）12 号），对上海浦东发展银行股份有限公司 2013 年至 2018 年存在的未按专营部门制规定开展同业业务、未按规定进行贷款资金支付管理与控制、银行承兑汇票业务保证金来源审核未尽职责等违规行为，于 2020 年 8 月 10 日作出行政处罚决定，责令改正并处罚款共计 2100 万元。

2020 年 9 月 28 日，贵州高速公路集团有限公司发布《贵州高速公路集团有限公司受到重大行政处罚公告》，公司于 2020 年 8 月 26 日收到贵州省都匀市公安局送达的《行政处罚决定书》（匀公林罚决字[2020]第 20 号），因非法占用林地及滥伐林木行为，公司被处以罚款共计 14045060.70 元。

本基金投资于“浦发银行（600000）”的决策程序说明：基于对浦发银行基本面研究以及二级市场的判断，本基金投资于“浦发银行”股票的决策流程，符合公司投资管理制度的相关规定。本基金投资于“20 国开 11（200211）”、“18 贵州高速 MTN002（101801488）”的决策程序说明：基于对 20 国开 11、18 贵州高速 MTN002 的信用分析以及二级市场的判断，本基金投资于“20 国开 11”、“18 贵州高速 MTN002”债券的决策流程，符合公司投资管理制度的相关规定。

(2) 报告期内本基金投资的前十名证券中，其他七名证券发行主体无被监管部门立案调查，或在报告编制日前一年内受到公开谴责、处罚。

### 5.11.2 基金投资的前十名股票是否超出基金合同规定的备选股票库

本基金投资的前十名股票中，没有超出基金合同规定的备选股票库之外的股票。

### 5.11.3 其他资产构成

序号	名称	金额（元）
1	存出保证金	567,028.48
2	应收证券清算款	256,993.20
3	应收股利	-
4	应收利息	14,374,812.33
5	应收申购款	99.91
6	其他应收款	-
7	待摊费用	-
8	其他	-

9	合计	15,198,933.92
---	----	---------------

#### 5.11.4 报告期末持有的处于转股期的可转换债券明细

序号	债券代码	债券名称	公允价值（元）	占基金资产净值比例（%）
1	110059	浦发转债	22,358,817.00	1.52
2	113508	新风转债	6,521,973.00	0.44
3	113026	核能转债	3,922,319.80	0.27

#### 5.11.5 报告期末前十名股票中存在流通受限情况的说明

无。

#### 5.11.6 投资组合报告附注的其他文字描述部分

无。

## § 6 开放式基金份额变动

单位：份

项目	嘉实稳惠 6 个月持有期混合 A	嘉实稳惠 6 个月持有期混合 C
报告期期初基金份额总额	1,347,639,983.67	76,046,408.61
报告期期间基金总申购份额	6,012,156.42	1,427,835.29
减：报告期期间基金总赎回份额	-	-
报告期期间基金拆分变动份额（份额减少以“-”填列）	-	-
报告期期末基金份额总额	1,353,652,140.09	77,474,243.90

注：报告期期间基金总申购份额含转换入份额，总赎回份额含转换出份额

## § 7 基金管理人运用固有资金投资本基金情况

### 7.1 基金管理人持有本基金份额变动情况

无。

### 7.2 基金管理人运用固有资金投资本基金交易明细

无。

## § 8 备查文件目录

### 8.1 备查文件目录

(1) 中国证监会准予嘉实稳惠 6 个月持有期混合型证券投资基金注册的批复文件；

- (2) 《嘉实稳惠 6 个月持有期混合型证券投资基金基金合同》；
- (3) 《嘉实稳惠 6 个月持有期混合型证券投资基金托管协议》；
- (4) 《嘉实稳惠 6 个月持有期混合型证券投资基金招募说明书》；
- (5) 基金管理人业务资格批件、营业执照；
- (6) 报告期内嘉实稳惠 6 个月持有期混合型证券投资基金公告的各项原稿。

## 8.2 存放地点

北京市朝阳区建国门外大街 21 号北京国际俱乐部 C 座写字楼 12A 层嘉实基金管理有限公司

## 8.3 查阅方式

(1) 书面查询：查阅时间为每工作日 8:30-11:30, 13:00-17:30。投资者可免费查阅，也可按工本费购买复印件。

(2) 网站查询：基金管理人网址：<http://www.jsfund.cn>

投资者对本报告如有疑问，可咨询本基金管理人嘉实基金管理有限公司，咨询电话 400-600-8800，或发电子邮件，E-mail:service@jsfund.cn。

嘉实基金管理有限公司

2021 年 4 月 21 日