

建信中债 1-3 年农发行债券指数证券投资  
基金  
2021 年第 1 季度报告

2021 年 3 月 31 日

基金管理人：建信基金管理有限责任公司

基金托管人：中国农业银行股份有限公司

报告送出日期：2021 年 4 月 21 日

## § 1 重要提示

基金管理人的董事会及董事保证本报告所载资料不存在虚假记载、误导性陈述或重大遗漏，并对其内容的真实性、准确性和完整性承担个别及连带责任。

基金托管人中国农业银行股份有限公司根据本基金合同规定，于 2021 年 4 月 19 日复核了本报告中的财务指标、净值表现和投资组合报告等内容，保证复核内容不存在虚假记载、误导性陈述或者重大遗漏。

基金管理人承诺以诚实信用、勤勉尽责的原则管理和运用基金资产，但不保证基金一定盈利。

基金的过往业绩并不代表其未来表现。投资有风险，投资者在作出投资决策前应仔细阅读本基金的招募说明书。

本报告中财务资料未经审计。

本报告期自 2021 年 1 月 1 日起至 3 月 31 日止。

## § 2 基金产品概况

基金简称	建信中债 1-3 年农发行债券指数
基金主代码	009554
基金运作方式	契约型开放式
基金合同生效日	2020 年 9 月 28 日
报告期末基金份额总额	1,447,873,904.47 份
投资目标	本基金通过指数化投资，争取在扣除各项费用之前获得与标的指数相似的总回报，追求跟踪偏离度及跟踪误差的最小化。
投资策略	本基金为指数基金，主要采用抽样复制和动态最优化的方法，投资于标的指数中具有代表性和流动性的成份券和备选成份券，或选择非成份券作为替代，构造与标的指数风险收益特征相似的资产组合，以实现对标指数的有效跟踪。 在正常市场情况下，本基金力争追求日均跟踪偏离度的绝对值不超过 0.3%，将年化跟踪误差控制在 2% 以内。如因指数编制规则调整或其他因素导致跟踪误差超过上述范围，基金管理人应采取合理措施避免跟踪误差进一步扩大。
业绩比较基准	中债-1-3 年农发行债券指数收益率*95%+银行活期存款利率(税后)*5%
风险收益特征	本基金为债券型指数基金，其预期风险和预期收益低于股票基金、混合基金，高于货币市场基金。 本基金为指数型基金，主要采用抽样复制和动态最优化的方法跟踪标的指数的表现，具有与标的指数、以及标的指数所代表的债券市场相似的风险收益特征。

基金管理人	建信基金管理有限责任公司	
基金托管人	中国农业银行股份有限公司	
下属分级基金的基金简称	建信中债 1-3 年农发行债券指数 A	建信中债 1-3 年农发行债券指数 C
下属分级基金的交易代码	009554	009555
报告期末下属分级基金的份额总额	1, 447, 796, 341. 56 份	77, 562. 91 份

### § 3 主要财务指标和基金净值表现

#### 3.1 主要财务指标

单位：人民币元

主要财务指标	报告期（2021 年 1 月 1 日-2021 年 3 月 31 日）	
	建信中债 1-3 年农发行债券指数 A	建信中债 1-3 年农发行债券指数 C
1. 本期已实现收益	32, 692, 830. 69	381. 71
2. 本期利润	12, 453, 323. 34	259. 68
3. 加权平均基金份额本期利润	0. 0037	0. 0058
4. 期末基金资产净值	1, 468, 403, 342. 73	78, 633. 47
5. 期末基金份额净值	1. 0142	1. 0138

注：1、本期已实现收益指基金本期利息收入、投资收益、其他收入（不含公允价值变动收益）扣除相关费用后的余额，本期利润为本期已实现收益加上本期公允价值变动收益。

2、所述基金业绩指标不包括持有人认购或交易基金的各项费用，计入费用后实际收益水平要低于所列数字。

#### 3.2 基金净值表现

##### 3.2.1 本报告期基金份额净值增长率及其与同期业绩比较基准收益率的比较

建信中债 1-3 年农发行债券指数 A

阶段	份额净值增长率①	份额净值增长率标准差②	业绩比较基准收益率③	业绩比较基准收益率标准差④	①-③	②-④
过去三个月	0. 44%	0. 05%	0. 51%	0. 04%	-0. 07%	0. 01%
过去六个月	1. 56%	0. 04%	1. 68%	0. 03%	-0. 12%	0. 01%
自基金合同生效起至今	1. 57%	0. 04%	1. 73%	0. 03%	-0. 16%	0. 01%

建信中债 1-3 年农发行债券指数 C

阶段	份额净值增长率①	份额净值增长率标准差②	业绩比较基准收益率③	业绩比较基准收益率标准差④	①-③	②-④
过去三个月	0.42%	0.05%	0.51%	0.04%	-0.09%	0.01%
过去六个月	1.52%	0.04%	1.68%	0.03%	-0.16%	0.01%
自基金合同生效起至今	1.53%	0.04%	1.73%	0.03%	-0.20%	0.01%

### 3.2.2 自基金合同生效以来基金累计净值增长率变动及其与同期业绩比较基准收益率变动的比较

建信中债1-3年农发行债券指数A累计净值增长率与同期业绩比较基准收益率的历史走势对比图

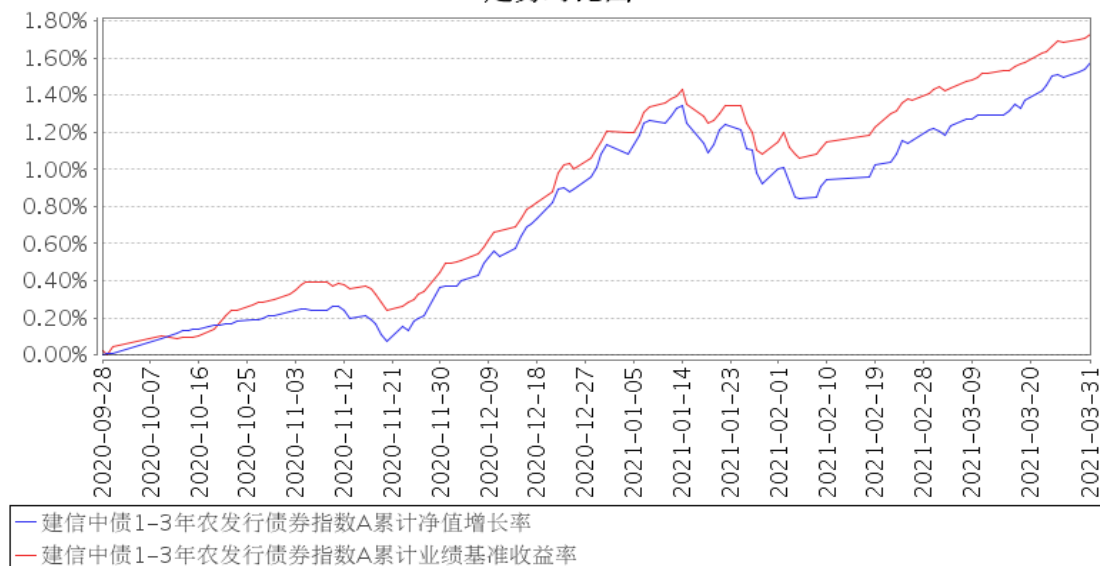

建信中债1-3年农发行债券指数C累计净值增长率与同期业绩比较基准收益率的历史走势对比图

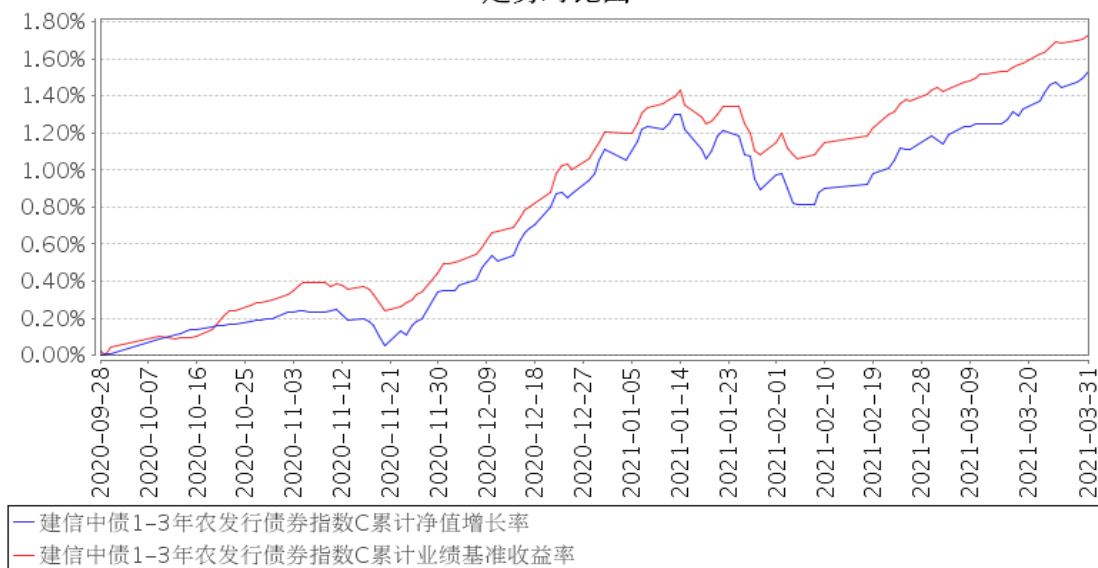

注：本基金基金合同于2020年9月28日生效，截至报告期末未满一年。本基金建仓期为6个月，建仓期结束时各项资产配置比例符合基金合同相关规定。

### 3.3 其他指标

无。

## § 4 管理人报告

### 4.1 基金经理（或基金经理小组）简介

姓名	职务	任本基金的基金经理期限		证券从业年限	说明
		任职日期	离任日期		
闫晗	本基金的基金经理	2020年9月28日	-	8年	闫晗先生，硕士。2012年10月至今历任建信基金管理公司交易员、交易主管、基金经理助理、基金经理。2017年11月3日起任建信目标收益一年期债券型证券投资基金的基金经理，该基金在2018年9月19日转型为建信睿怡纯债债券型证券投资基金，闫晗继续担任该基金的基金经理；2018年4月20日起任建信安心回报定期开放债券型证券投资基金的基金经理；2018年4月20日起任建信安心回报两年定期开放债券型证券投资基金的基金经理，该基金自2019年4月25日转型为建信安心回报6个月定期开放债券型证券投资基金，闫晗继续担任该基金的基金经理；2019年3月25日起任建信中债1-3年国

					<p>           开行债券指数证券投资基金的基金经理；2019 年 4 月 30 日起任建信中债 3-5 年国开行债券指数证券投资基金的基金经理；2019 年 9 月 17 日起任建信中债 5-10 年国开行债券指数证券投资基金的基金经理；2020 年 3 月 17 日起任建信睿和纯债定期开放债券型发起式证券投资基金的基金经理；2020 年 5 月 7 日起任建信荣元一年定期开放债券型发起式证券投资基金的基金经理；2020 年 6 月 15 日起任建信中债湖北省地方政府债指数发起式证券投资基金的基金经理；2020 年 9 月 28 日起任建信中债 1-3 年农发行债券指数证券投资基金的基金经理；2021 年 1 月 27 日起任建信利率债债券型证券投资基金的基金经理。         </p>
--	--	--	--	--	--

#### 4.1.1 期末兼任私募资产管理计划投资经理的基金经理同时管理的产品情况

无。

#### 4.2 管理人对报告期内本基金运作合规守信情况的说明

在本报告期内，基金管理人不存在损害基金份额持有人利益的行为。基金管理人勤勉尽责地为基金份额持有人谋求利益，严格遵守了《证券法》、《证券投资基金法》、其他有关法律法规的规定和《建信中债 1-3 年农发行债券指数证券投资基金基金合同》的规定。

#### 4.3 公平交易专项说明

##### 4.3.1 公平交易制度的执行情况

为了公平对待投资人，保护投资人利益，避免出现不正当关联交易、利益输送等违法违规行为，公司根据《证券投资基金法》、《证券投资基金管理公司内部控制指导意见》、《证券投资基金公司公平交易制度指导意见》等法律法规和公司内部制度，制定和修订了《公平交易管理办法》、《异常交易管理办法》、《公司防范内幕交易管理办法》、《利益冲突管理办法》等风险管控制度。公司使用的交易系统中设置了公平交易模块，一旦出现不同基金同时买卖同一证券时，系统自动切换至公平交易模块进行操作，确保在投资管理活动中公平对待不同投资组合，严禁直接或通过第三方的交易安排在不同投资组合之间进行利益输送。

### 4.3.2 异常交易行为的专项说明

本报告期内未出现所有投资组合参与的交易所公开竞价同日反向交易成交较少的单边交易量超过该证券当日成交量的 5% 的情况。本报告期，未发现本基金存在异常交易行为。

### 4.4 报告期内基金的投资策略和运作分析

宏观经济方面，今年前两个月多个主要经济数据表现突出，经济复苏动力保持强劲。从生产端上看，1-2 月全国规模以上工业增加值同比增长 35.1%，增速较 20 年末继续提升，其中装备制造业和高技术产业增加值均维持较高增速。从需求端上看，固定资产投资增速略慢，1-2 月累计增速去除基数影响后略低于 20 年全年固定资产投资增速，从分项上看，制造业投资整体恢复仍偏慢，基础设施投资整体偏弱，而房地产投资保持较快增长，1-2 月两年复合增速高于 2020 年末。消费方面，尽管消费结构在就地过年政策下发生改变，但总量仍延续较好的修复态势，1-2 月社会消费品零售总额同比增长 33.8%，其中通讯器材、化妆品、金银珠宝等可选消费品增速恢复较快。进出口方面，同比 20 年继续保持较高速增长，外贸增长持续好于预期。总体看，我国经济运行继续呈现较强的修复态势，同时由于 2021 年一季度因基数扰动较大，多项数据增幅都较为明显。价格指数方面，2021 年一季度价格总体保持稳定，居民消费价格指数（CPI）和工业生产者出厂价格指数（PPI）走势出现分化，CPI 进入负区间，PPI 进入快速上行阶段。PPI 上涨的原因主要是原油、有色金属等国际大宗商品价格延续上涨趋势，带动国内工业品价格环比继续回升，叠加基数效应，PPI 整体较去年回升明显。

货币政策方面，2021 年一季度货币政策维持中性，资金面在春节前后有所波动，但总体仍呈较为平衡的态势。具体来看，央行在 1 月小幅净回笼、2-3 月大致平量续作，操作利率维持不变，并未进行降息或降准操作。利率价格方面，元旦后隔夜资金利率一度低于 1%，因此央行在春节前后，操作上边际收紧引发市场担忧，利率一度上行突破 3.1%，此后进入 3 月后，资金利率一直保持平稳且总量较为宽松。

债券市场方面，一季度受资金面和通胀等因素影响，债券市场收益率先上后下。具体来看，1 月中上旬资金面宽松，收益率迅速下行，10 年期国债收益率向下突破 3.1%；此后因央行公开市场操作边际收紧引发市场对流动性的担忧，收益率大幅上行，10 年国债突破 3.25%，同时因市场对通胀预期有所改变，10 年期国债最高逼近 3.3%；3 月因资金面重回宽松，机构配置需求较大，市场对基本面反应有所钝化，推动长债收益率下行。至一季度末 10 年国开债收益率较去年末小幅上行 4BP 到 3.57%，10 年国债收益率上行 5BP 到 3.19%；因利率中枢上行，1 年期国开债和国债较去年末分别上行 20BP 和 10BP 至 2.76% 和 2.58%，期限利差收窄。

基金操作方面，基金经理在报告期随时根据申赎合理安排资金和配置债券，紧密跟踪标的指

数的变化，整体来看，组合在报告期较好的拟合了业绩基准。

#### 4.5 报告期内基金的业绩表现

本报告期本基金 A 净值增长率 0.44%，波动率 0.05%，本报告期本基金 C 净值增长率 0.42%，波动率 0.05%；业绩比较基准收益率 0.51%，波动率 0.04%。

#### 4.6 报告期内基金持有人数或基金资产净值预警说明

无。

### § 5 投资组合报告

#### 5.1 报告期末基金资产组合情况

序号	项目	金额（元）	占基金总资产的比例（%）
1	权益投资	-	-
	其中：股票	-	-
2	基金投资	-	-
3	固定收益投资	1,752,375,000.00	76.85
	其中：债券	1,752,375,000.00	76.85
	资产支持证券	-	-
4	贵金属投资	-	-
5	金融衍生品投资	-	-
6	买入返售金融资产	462,300,431.15	20.27
	其中：买断式回购的买入返售金融资产	-	-
7	银行存款和结算备付金合计	14,090,864.49	0.62
8	其他资产	51,618,457.23	2.26
9	合计	2,280,384,752.87	100.00

#### 5.2 报告期末按行业分类的股票投资组合

##### 5.2.1 报告期末按行业分类的境内股票投资组合

无。

##### 5.2.2 报告期末按行业分类的港股通投资股票投资组合

无。

#### 5.3 报告期末按公允价值占基金资产净值比例大小排序的前十名股票投资明细



无。

#### 5.4 报告期末按债券品种分类的债券投资组合

序号	债券品种	公允价值（元）	占基金资产净值比例（%）
1	国家债券	-	-
2	央行票据	-	-
3	金融债券	1,752,375,000.00	119.33
	其中：政策性金融债	1,752,375,000.00	119.33
4	企业债券	-	-
5	企业短期融资券	-	-
6	中期票据	-	-
7	可转债（可交换债）	-	-
8	同业存单	-	-
9	其他	-	-
10	合计	1,752,375,000.00	119.33

#### 5.5 报告期末按公允价值占基金资产净值比例大小排序的前五名债券投资明细

序号	债券代码	债券名称	数量（张）	公允价值（元）	占基金资产净值比例（%）
1	180408	18 农发 08	9,900,000	1,015,839,000.00	69.18
2	170412	17 农发 12	3,700,000	376,253,000.00	25.62
3	130413	13 农发 13	1,000,000	102,460,000.00	6.98
4	140423	14 农发 23	800,000	85,088,000.00	5.79
5	200211	20 国开 11	700,000	69,930,000.00	4.76

#### 5.6 报告期末按公允价值占基金资产净值比例大小排序的前十名资产支持证券投资 明细

无。

#### 5.7 报告期末按公允价值占基金资产净值比例大小排序的前五名贵金属投资明细

无。

#### 5.8 报告期末按公允价值占基金资产净值比例大小排序的前五名权证投资明细

无。

#### 5.9 报告期末本基金投资的国债期货交易情况说明

**5.9.1 本期国债期货投资政策**

无。

**5.9.2 报告期末本基金投资的国债期货持仓和损益明细**

无。

**5.9.3 本期国债期货投资评价**

无。

**5.10 投资组合报告附注****5.10.1**

本基金该报告期内投资前十名证券的发行主体未披露被监管部门立案调查和在报告编制日前一年内受到公开谴责、处罚。

**5.10.2**

基金投资的前十名股票未超出基金合同规定的投资范围。

**5.10.3 其他资产构成**

序号	名称	金额（元）
1	存出保证金	10,136.51
2	应收证券清算款	-
3	应收股利	-
4	应收利息	51,599,320.72
5	应收申购款	9,000.00
6	其他应收款	-
7	待摊费用	-
8	其他	-
9	合计	51,618,457.23

**5.10.4 报告期末持有的处于转股期的可转换债券明细**

无。

**5.10.5 报告期末前十名股票中存在流通受限情况的说明**

无。

### 5.10.6 投资组合报告附注的其他文字描述部分

由于四舍五入原因，分项之和与合计可能有尾差。

## § 6 开放式基金份额变动

单位：份

项目	建信中债 1-3 年农发行债券指数 A	建信中债 1-3 年农发行债券指数 C
报告期期初基金份额总额	4,800,180,023.91	40,484.53
报告期期间基金总申购份额	197,702,994.79	63,591.11
减：报告期期间基金总赎回份额	3,550,086,677.14	26,512.73
报告期期间基金拆分变动份额（份额减少以“-”填列）	-	-
报告期期末基金份额总额	1,447,796,341.56	77,562.91

注：如有相应情况，申购含红利再投、转换入份额及金额，赎回含转换出份额及金额。

## § 7 基金管理人运用固有资金投资本基金情况

### 7.1 基金管理人持有本基金份额变动情况

无。

### 7.2 基金管理人运用固有资金投资本基金交易明细

无。

## § 8 影响投资者决策的其他重要信息

### 8.1 报告期内单一投资者持有基金份额比例达到或超过 20%的情况

单位：份

投资者类别	报告期内持有基金份额变化情况				报告期末持有基金情况		
	序号	持有基金份额比例达到或者超过 20%的时间区间	期初份额	申购份额	赎回份额	持有份额	份额占比(%)
机构	1	2021 年 01 月 01 日-2021	1,199,999,000.00	-	800,000,000.00	399,999,000.00	27.63

	年 03 月 31 日					
2	2021 年 03 月 31 日-2021 年 03 月 31 日	300,026,000.00	-	-300,026,000.00		20.72
3	2021 年 01 月 01 日-2021 年 01 月 11 日	999,999,000.00	-	999,999,000.00		-
产品特有风险						
本基金由于存在单一投资者份额占比达到或超过 20%的情况，可能会出现因集中赎回而引发的基金流动性风险，敬请投资者注意。本基金管理人将不断完善流动性风险管控机制，持续做好基金流动性风险的管控工作，审慎评估大额申赎对基金运作的影响，采取有效措施切实保护持有人合法权益。						

## 8.2 影响投资者决策的其他重要信息

无。

## § 9 备查文件目录

### 9.1 备查文件目录

- 1、中国证监会批准建信中债 1-3 年农发行债券指数证券投资基金设立的文件；
- 2、《建信中债 1-3 年农发行债券指数证券投资基金基金合同》；
- 3、《建信中债 1-3 年农发行债券指数证券投资基金招募说明书》；
- 4、《建信中债 1-3 年农发行债券指数证券投资基金托管协议》；
- 5、基金管理人业务资格批件和营业执照；
- 6、基金托管人业务资格批件和营业执照；
- 7、报告期内基金管理人在指定报刊上披露的各项公告。

### 9.2 存放地点

基金管理人或基金托管人处。

### 9.3 查阅方式

投资者可在营业时间免费查阅。也可在支付工本费后，在合理时间内取得上述文件的复印件。

建信基金管理有限责任公司

2021 年 4 月 21 日