

嘉实中证新兴科技 100 策略交易型开放式 指数证券投资基金联接基金 2021 年第 1 季度报告

2021 年 3 月 31 日

基金管理人：嘉实基金管理有限公司

基金托管人：中国银行股份有限公司

报告送出日期：2021 年 4 月 21 日

§ 1 重要提示

基金管理人的董事会及董事保证本报告所载资料不存在虚假记载、误导性陈述或重大遗漏，并对其内容的真实性、准确性和完整性承担个别及连带责任。

基金托管人中国银行股份有限公司根据本基金合同规定，于 2021 年 4 月 19 日复核了本报告中的财务指标、净值表现和投资组合报告等内容，保证复核内容不存在虚假记载、误导性陈述或者重大遗漏。

基金管理人承诺以诚实信用、勤勉尽责的原则管理和运用基金资产，但不保证基金一定盈利。

基金的过往业绩并不代表其未来表现。投资有风险，投资者在作出投资决策前应仔细阅读本基金的招募说明书。

本报告期中的财务资料未经审计。

本报告期自 2021 年 1 月 1 日起至 2021 年 3 月 31 日止。

§ 2 基金产品概况

2.1 基金基本情况

| | |
|------------|--|
| 基金简称 | 嘉实新兴科技 100ETF 联接 |
| 基金主代码 | 007815 |
| 基金运作方式 | 契约型开放式 |
| 基金合同生效日 | 2019 年 11 月 1 日 |
| 报告期末基金份额总额 | 87,514,529.32 份 |
| 投资目标 | 通过主要投资于目标 ETF，紧密跟踪标的指数，追求跟踪偏离度及跟踪误差的最小化，力争日均跟踪偏离度的绝对值不超过 0.35%，年化跟踪误差不超过 4%。 |
| 投资策略 | <p>资产配置策略：本基金为目标 ETF 的联接基金。主要通过投资于目标 ETF 实现对标的指数的紧密跟踪。如因标的指数编制规则调整或其他因素导致跟踪偏离度超过投资目标所述范围，基金管理人应采取合理措施避免跟踪偏离度进一步扩大。在投资运作过程中，本基金将在综合考虑合规、风险、效率、成本等因素的基础上，决定采用一级市场申赎的方式或证券二级市场交易的方式进行目标 ETF 的买卖。本基金还将适度参与目标 ETF 基金份额交易和申购、赎回的组合套利，以增强基金收益。</p> <p>衍生品投资策略：为更好地实现投资目标，本基金可投资股指期货、股票期权等衍生金融产品。本基金将根据风险管理的原则，主要选择流动性好、交易活跃的衍生品合约进行交易。</p> <p>资产支持证券投资策略：本基金综合考虑市场利率、发行条款支持资产的构成及质量等因素，主要从资产池</p> |

| | | |
|-----------------|--|--------------------|
| | 信用状况、违约相关性历史记录和损失比例证券的增强方式、利差补偿程度等方面对资产支持证券的风险与收益状况进行评估，在严格控制风险的情况下，确定资产合理配置比例，在保证资产安全性的前提条件下，以期获得长期稳定收益。 | |
| 业绩比较基准 | 中证新兴科技 100 策略指数收益率×95% + 银行活期存款税后利率×5%。 | |
| 风险收益特征 | 本基金为嘉实新兴科技 100ETF 的联接基金，主要通过投资于嘉实新兴科技 100ETF 来实现对标的指数的紧密跟踪。因此，本基金的业绩表现与中证新兴科技 100 策略指数及嘉实新兴科技 100ETF 的表现密切相关。本基金的长期平均风险和预期收益率高于混合型基金、债券型基金及货币市场基金。 | |
| 基金管理人 | 嘉实基金管理有限公司 | |
| 基金托管人 | 中国银行股份有限公司 | |
| 下属分级基金的基金简称 | 嘉实新兴科技 100ETF 联接 A | 嘉实新兴科技 100ETF 联接 C |
| 下属分级基金的交易代码 | 007815 | 007816 |
| 报告期末下属分级基金的份额总额 | 55,714,060.24 份 | 31,800,469.08 份 |

2.1.1 目标基金基本情况

| | |
|--------------|-------------------------------|
| 基金名称 | 嘉实中证新兴科技 100 策略交易型开放式指数证券投资基金 |
| 基金主代码 | 515860 |
| 基金运作方式 | 交易型开放式 |
| 基金合同生效日 | 2019 年 9 月 26 日 |
| 基金份额上市的证券交易所 | 上海证券交易所 |
| 上市日期 | 2019 年 10 月 22 日 |
| 基金管理人名称 | 嘉实基金管理有限公司 |
| 基金托管人名称 | 中国银行股份有限公司 |

2.1.2 目标基金产品说明

| | |
|--------|---|
| 投资目标 | 本基金进行被动式指数化投资，紧密跟踪标的指数，追求跟踪偏离度和跟踪误差的最小化，力争日均跟踪偏离度的绝对值不超过 0.2%，年化跟踪误差不超过 2%。 |
| 投资策略 | <p>本基金主要采取完全复制法，即完全按照标的指数的成份股组成及其权重构建基金股票投资组合，并根据标的指数成份股及其权重的变动进行相应调整。但因特殊情况（如流动性原因等）导致无法完全投资于标的指数成份股时，或者因为法律法规的限制无法投资某只股票时，基金管理人将采用其他指数投资技术适当调整基金投资组合，以达到跟踪标的指数的目的。</p> <p>如因标的指数编制规则调整或其他因素导致跟踪偏离度和跟踪误差超过投资目标所述范围的，基金管理人应采取合理措施避免跟踪误差进一步扩大。</p> |
| 业绩比较基准 | 中证新兴科技 100 策略指数收益率 |
| 风险收益特征 | 本基金属股票型证券投资基金，预期风险与收益水平高于混合型基金、 |

债券型基金与货币市场基金。本基金为指数型基金，主要采用完全复制法跟踪标的指数的表现，具有与标的指数、以及标的指数所代表的股票市场相似的风险收益特征。

§ 3 主要财务指标和基金净值表现

3.1 主要财务指标

单位：人民币元

| 主要财务指标 | 报告期（2021年1月1日-2021年3月31日） | |
|-----------------|---------------------------|--------------------|
| | 嘉实新兴科技 100ETF 联接 A | 嘉实新兴科技 100ETF 联接 C |
| 1. 本期已实现收益 | 10,872,118.66 | 6,186,659.30 |
| 2. 本期利润 | -3,075,071.98 | -2,696,425.95 |
| 3. 加权平均基金份额本期利润 | -0.0490 | -0.0737 |
| 4. 期末基金资产净值 | 70,971,565.76 | 40,393,052.76 |
| 5. 期末基金份额净值 | 1.2739 | 1.2702 |

注：（1）本期已实现收益指基金本期利息收入、投资收益、其他收入（不含公允价值变动收益）扣除相关费用后的余额，本期利润为本期已实现收益加上本期公允价值变动收益。

（2）上述基金业绩指标不包括持有人认购或交易基金的各项费用，计入费用后实际收益水平要低于所列数字。

3.2 基金净值表现

3.2.1 基金份额净值增长率及其与同期业绩比较基准收益率的比较

嘉实新兴科技 100ETF 联接 A

| 阶段 | 净值增长率① | 净值增长率标准差② | 业绩比较基准收益率③ | 业绩比较基准收益率标准差④ | ①-③ | ②-④ |
|------------|--------|-----------|------------|---------------|--------|--------|
| 过去三个月 | -6.91% | 1.62% | -6.82% | 1.63% | -0.09% | -0.01% |
| 过去六个月 | -5.66% | 1.44% | -6.18% | 1.45% | 0.52% | -0.01% |
| 过去一年 | 18.00% | 1.54% | 16.34% | 1.56% | 1.66% | -0.02% |
| 自基金合同生效起至今 | 27.39% | 1.62% | 29.85% | 1.70% | -2.46% | -0.08% |

嘉实新兴科技 100ETF 联接 C

| 阶段 | 净值增长率① | 净值增长率标准差② | 业绩比较基准收益率③ | 业绩比较基准收益率标准差④ | ①-③ | ②-④ |
|----|--------|-----------|------------|---------------|-----|-----|
|----|--------|-----------|------------|---------------|-----|-----|

| | | | | | | |
|----------------|--------|-------|--------|-------|--------|--------|
| 过去三个月 | -6.95% | 1.62% | -6.82% | 1.63% | -0.13% | -0.01% |
| 过去六个月 | -5.76% | 1.44% | -6.18% | 1.45% | 0.42% | -0.01% |
| 过去一年 | 17.75% | 1.54% | 16.34% | 1.56% | 1.41% | -0.02% |
| 自基金合同 生效起至今 | 27.02% | 1.62% | 29.85% | 1.70% | -2.83% | -0.08% |

3.2.2 自基金合同生效以来基金累计净值增长率变动及其与同期业绩比较基准收益率变动的比较

嘉实新兴科技100ETF联接A累计净值增长率与同期业绩比较基准收益率的历史走势对比图

(2019年11月01日至2021年03月31日)

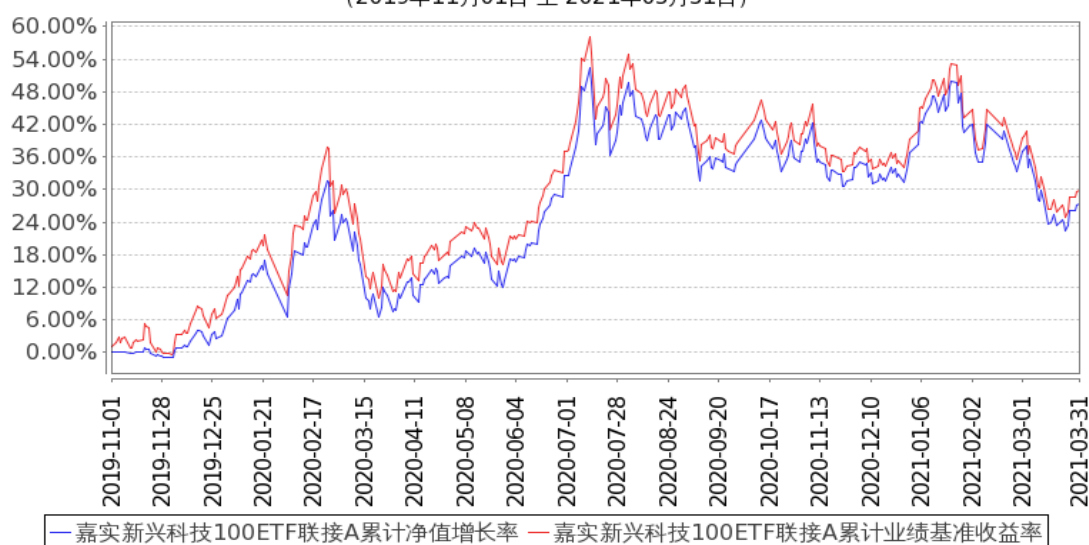

嘉实新兴科技100ETF联接C累计净值增长率与同期业绩比较基准收益率的历史走势对比图

(2019年11月01日至2021年03月31日)

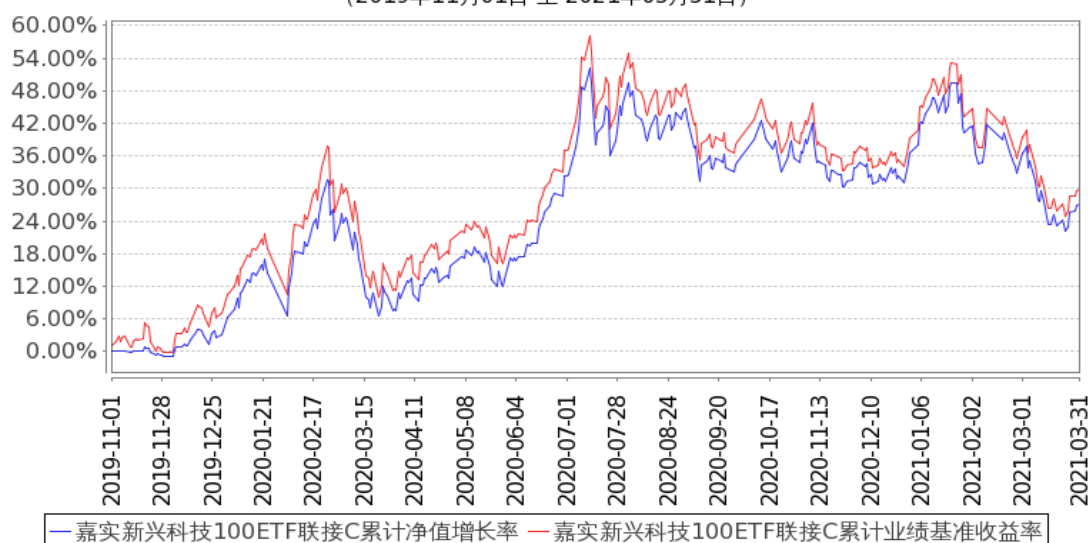

注：按基金合同和招募说明书的约定，本基金自基金合同生效日起 6 个月为建仓期，建仓期结束时本基金的各项资产配置比例符合基金合同约定。

3.3 其他指标

无。

§ 4 管理人报告

4.1 基金经理（或基金经理小组）简介

| 姓名 | 职务 | 任本基金的基金经理期限 | | 证券从业年限 | 说明 |
|----|--|-----------------|------|--------|---|
| | | 任职日期 | 离任日期 | | |
| 李直 | 本基金、嘉实深证基本面 120ETF 联接、嘉实深证基本面 120ETF、嘉实中创 400ETF、嘉实中创 400ETF 联接、嘉实中证主要消费 ETF、嘉实中证医药卫生 ETF、嘉实中证金融地产 ETF、嘉实中证金融地产 ETF 联接、嘉实创业板 ETF、嘉实新兴科技 100ETF、嘉实先进制造 100ETF、嘉实医药健康 100ETF、嘉实中证沪港深互联网 ETF、嘉实中证大农业 ETF 基金经理 | 2019 年 11 月 1 日 | - | 6 年 | 2014 年 7 月加入嘉实基金管理有限公司，从事指数基金投资研究工作，现任基金经理。硕士研究生，具有基金从业资格。 |
| 高峰 | 本基金、嘉实 H 股指数 (QDII-LOF)、嘉实黄金 (QDII-FOF-LOF)、嘉实中关村 A 股 ETF、嘉实富时中国 A50ETF 联接、嘉实富时中国 A50ETF、嘉实创业板 ETF、嘉实新兴科技 100ETF、嘉实先进制造 100ETF、嘉实医药健康 100ETF、嘉实 H 股 50ETF (QDII)、嘉实中证沪港深互联网 ETF、 | 2019 年 11 月 1 日 | - | 6 年 | 曾任中国工商银行股份有限公司金融市场部外汇及衍生品交易员。2015 年加入嘉实基金管理有限公司任指数投资部指数研究员，现任指数投资部基金经理。北京大学金融学硕士，特许金融分析师 (CFA)，具有基金从业资格，中国国籍。 |

| | | | | | |
|----|--|-----------------|---|-----|--|
| | 嘉实中证软件服务 ETF、嘉实中证大农业 ETF 基金经理 | | | | |
| 金猛 | 本基金、嘉实量化阿尔法混合、嘉实绝对收益策略定期混合、嘉实对冲套利定期混合、嘉实中小企业量化活力灵活配置混合、嘉实央企创新驱动 ETF、嘉实新兴科技 100ETF、嘉实央企创新驱动 ETF 联接、嘉实先进制造 100ETF、嘉实医药健康 100ETF 基金经理 | 2019 年 11 月 1 日 | - | 9 年 | 曾任职于安信基金管理有限责任公司，从事风险控制工作。2014 年 9 月加入嘉实基金管理有限公司，现任职于量化投资部。硕士研究生，具有基金从业资格。 |

注：（1）首任基金经理的“任职日期”为基金合同生效日，此后的非首任基金经理的“任职日期”指根据公司决定确定的聘任日期；“离任日期”指根据公司决定确定的解聘日期。

（2）证券从业的含义遵从《证券业从业人员资格管理办法》的相关规定。

4.2 管理人对报告期内本基金运作遵规守信情况的说明

报告期内，本基金管理人严格遵循了《证券法》、《证券投资基金法》及其各项配套法规、《嘉实中证新兴科技 100 策略交易型开放式指数证券投资基金联接基金基金合同》和其他相关法律法规的规定，本着诚实信用、勤勉尽责的原则管理和运用基金资产，在严格控制风险的基础上，为基金份额持有人谋求最大利益。本基金运作管理符合有关法律法规和基金合同的规定和约定，无损害基金份额持有人利益的行为。

4.3 公平交易专项说明

4.3.1 公平交易制度的执行情况

报告期内，基金管理人严格执行证监会《证券投资基金管理公司公平交易制度指导意见》和公司内部公平交易制度，各投资组合按投资管理制度和流程独立决策，并在获得投资信息、投资建议和实施投资决策方面享有公平的机会；通过完善交易范围内各类交易的公平交易执行细则、严格的流程控制、持续的技术改进，确保公平交易原则的实现；通过 IT 系统和人工监控等方式进行日常监控，公平对待旗下管理的所有投资组合。

4.3.2 异常交易行为的专项说明

报告期内，公司旗下所有投资组合参与交易所公开竞价交易中，同日反向交易成交较少的单边交易量超过该证券当日成交量的 5%的，合计 1 次，为旗下组合被动跟踪标的指数需要，与其他

组合发生反向交易，不存在利益输送行为。

4.4 报告期内基金的投资策略和运作分析

本报告期内，本基金日均跟踪误差为 0.06%，年化跟踪误差为 0.93%，

本基金为目标 ETF 的联接基金。主要通过投资于目标 ETF 实现对业绩比较基准的紧密跟踪，本基金在严守基金合同及相关法律法规要求的前提下，继续秉承指数化投资管理策略，积极应对基金申购赎回等因素对指数跟踪效果带来的冲击，进一步降低基金的跟踪误差，力求获得与目标 ETF 所跟踪的标的指数相近的平均收益率。

4.5 报告期内基金的业绩表现

截至本报告期末嘉实新兴科技 100ETF 联接 A 基金份额净值为 1.2739 元，本报告期基金份额净值增长率为-6.91%；截至本报告期末嘉实新兴科技 100ETF 联接 C 基金份额净值为 1.2702 元，本报告期基金份额净值增长率为-6.95%；业绩比较基准收益率为-6.82%。

4.6 报告期内基金持有人数或基金资产净值预警说明

无。

§ 5 投资组合报告

5.1 报告期末基金资产组合情况

| 序号 | 项目 | 金额（元） | 占基金总资产的比例（%） |
|----|-------------------|----------------|--------------|
| 1 | 权益投资 | 2,437,892.00 | 2.18 |
| | 其中：股票 | 2,437,892.00 | 2.18 |
| 2 | 基金投资 | 103,312,188.84 | 92.17 |
| 3 | 固定收益投资 | 1,800.00 | 0.00 |
| | 其中：债券 | 1,800.00 | 0.00 |
| | 资产支持证券 | - | - |
| 4 | 贵金属投资 | - | - |
| 5 | 金融衍生品投资 | - | - |
| 6 | 买入返售金融资产 | - | - |
| | 其中：买断式回购的买入返售金融资产 | - | - |
| 7 | 银行存款和结算备付金合计 | 6,212,694.69 | 5.54 |
| 8 | 其他资产 | 120,765.63 | 0.11 |
| 9 | 合计 | 112,085,341.16 | 100.00 |

5.2 报告期末按行业分类的股票投资组合

5.2.1 报告期末按行业分类的境内股票投资组合

| 代码 | 行业类别 | 公允价值（元） | 占基金资产净值比例（%） |
|----|----------|---------|--------------|
| A | 农、林、牧、渔业 | - | - |

| | | | |
|---|------------------|--------------|------|
| B | 采矿业 | - | - |
| C | 制造业 | 1,979,372.00 | 1.78 |
| D | 电力、热力、燃气及水生产和供应业 | 27,702.00 | 0.02 |
| E | 建筑业 | - | - |
| F | 批发和零售业 | - | - |
| G | 交通运输、仓储和邮政业 | - | - |
| H | 住宿和餐饮业 | - | - |
| I | 信息传输、软件和信息技术服务业 | 377,478.00 | 0.34 |
| J | 金融业 | - | - |
| K | 房地产业 | - | - |
| L | 租赁和商务服务业 | - | - |
| M | 科学研究和技术服务业 | 49,124.00 | 0.04 |
| N | 水利、环境和公共设施管理业 | - | - |
| O | 居民服务、修理和其他服务业 | - | - |
| P | 教育 | - | - |
| Q | 卫生和社会工作 | - | - |
| R | 文化、体育和娱乐业 | - | - |
| S | 综合 | 4,216.00 | 0.00 |
| | 合计 | 2,437,892.00 | 2.19 |

5.2.2 报告期末按行业分类的港股通投资股票投资组合

无。

5.3 报告期末按公允价值占基金资产净值比例大小排序的前十名股票投资明细

| 序号 | 股票代码 | 股票名称 | 数量（股） | 公允价值（元） | 占基金资产净值比例（%） |
|----|--------|------|-------|------------|--------------|
| 1 | 002415 | 海康威视 | 3,600 | 201,240.00 | 0.18 |
| 2 | 300760 | 迈瑞医疗 | 500 | 199,555.00 | 0.18 |
| 3 | 002475 | 立讯精密 | 4,300 | 145,469.00 | 0.13 |
| 4 | 002241 | 歌尔股份 | 4,500 | 122,175.00 | 0.11 |
| 5 | 002236 | 大华股份 | 4,600 | 113,482.00 | 0.10 |
| 6 | 300677 | 英科医疗 | 400 | 64,636.00 | 0.06 |
| 7 | 300003 | 乐普医疗 | 2,000 | 58,620.00 | 0.05 |
| 8 | 002624 | 完美世界 | 2,900 | 57,362.00 | 0.05 |
| 9 | 300773 | 拉卡拉 | 1,800 | 54,234.00 | 0.05 |
| 10 | 600845 | 宝信软件 | 900 | 52,587.00 | 0.05 |

5.4 报告期末按债券品种分类的债券投资组合

| 序号 | 债券品种 | 公允价值（元） | 占基金资产净值比例（%） |
|----|------|---------|--------------|
| 1 | 国家债券 | - | - |
| 2 | 央行票据 | - | - |

| | | | |
|----|-----------|----------|------|
| 3 | 金融债券 | - | - |
| | 其中：政策性金融债 | - | - |
| 4 | 企业债券 | - | - |
| 5 | 企业短期融资券 | - | - |
| 6 | 中期票据 | - | - |
| 7 | 可转债（可交换债） | 1,800.00 | 0.00 |
| 8 | 同业存单 | - | - |
| 9 | 其他 | - | - |
| 10 | 合计 | 1,800.00 | 0.00 |

5.5 报告期末按公允价值占基金资产净值比例大小排序的前五名债券投资明细

| 序号 | 债券代码 | 债券名称 | 数量（张） | 公允价值（元） | 占基金资产净值比例（%） |
|----|--------|-------|-------|----------|--------------|
| 1 | 123108 | 乐普转 2 | 18 | 1,800.00 | 0.00 |

注：报告期末，本基金仅持有上述 1 支债券。

5.6 报告期末按公允价值占基金资产净值比例大小排序的前十名资产支持证券投资明细

无。

5.7 报告期末按公允价值占基金资产净值比例大小排序的前五名贵金属投资明细

无。

5.8 报告期末按公允价值占基金资产净值比例大小排序的前五名权证投资明细

无。

5.9 期末投资目标基金明细

| 序号 | 基金名称 | 基金类型 | 运作方式 | 管理人 | 公允价值（元） | 占基金资产净值比例（%） |
|----|---------------|------|--------------|------------|----------------|--------------|
| 1 | 嘉实新兴科技 100ETF | 股票型 | 交易型开放式 (ETF) | 嘉实基金管理有限公司 | 103,312,188.84 | 92.77 |

5.10 报告期末本基金投资的股指期货交易情况说明

5.10.1 报告期末本基金投资的股指期货持仓和损益明细

无。

5.10.2 本基金投资股指期货的投资政策

无。

5.11 报告期末本基金投资的国债期货交易情况说明

5.11.1 本期国债期货投资政策

无。

5.11.2 报告期末本基金投资的国债期货持仓和损益明细

无。

5.11.3 本期国债期货投资评价

无。

5.12 投资组合报告附注

5.12.1 本基金投资的前十名证券的发行主体本期是否出现被监管部门立案调查，或在报告编制日前一年内受到公开谴责、处罚的情形

报告期内本基金投资的前十名证券的发行主体未被监管部门立案调查，在本报告编制日前一年内本基金投资的前十名证券的发行主体未受到公开谴责、处罚。

5.12.2 基金投资的前十名股票是否超出基金合同规定的备选股票库

本基金投资的前十名股票中，没有超出基金合同规定的备选股票库之外的股票。

5.12.3 其他资产构成

| 序号 | 名称 | 金额（元） |
|----|---------|------------|
| 1 | 存出保证金 | 41,954.14 |
| 2 | 应收证券清算款 | - |
| 3 | 应收股利 | - |
| 4 | 应收利息 | 618.64 |
| 5 | 应收申购款 | 78,192.85 |
| 6 | 其他应收款 | - |
| 7 | 待摊费用 | - |
| 8 | 其他 | - |
| 9 | 合计 | 120,765.63 |

5.12.4 报告期末持有的处于转股期的可转换债券明细

无。

5.12.5 报告期末前十名股票中存在流通受限情况的说明

无。

5.12.6 投资组合报告附注的其他文字描述部分

无。

§ 6 开放式基金份额变动

单位：份

| 项目 | 嘉实新兴科技 100ETF 联接 | 嘉实新兴科技 100ETF 联接 |
|----|------------------|------------------|
|----|------------------|------------------|

| | A | C |
|---------------------------|---------------|---------------|
| 报告期期初基金份额总额 | 86,750,148.63 | 47,892,060.72 |
| 报告期期间基金总申购份额 | 8,480,236.67 | 27,593,801.64 |
| 减:报告期期间基金总赎回份额 | 39,516,325.06 | 43,685,393.28 |
| 报告期期间基金拆分变动份额(份额减少以“-”填列) | - | - |
| 报告期期末基金份额总额 | 55,714,060.24 | 31,800,469.08 |

注:报告期期间基金总申购份额含转换入份额,总赎回份额含转换出份额

§ 7 基金管理人运用固有资金投资本基金情况

7.1 基金管理人持有本基金份额变动情况

无。

7.2 基金管理人运用固有资金投资本基金交易明细

无。

§ 8 备查文件目录

8.1 备查文件目录

(1)中国证监会准予嘉实中证新兴科技 100 策略交易型开放式指数证券投资基金联接基金注册的批复文件。

(2)《嘉实中证新兴科技 100 策略交易型开放式指数证券投资基金联接基金基金合同》;

(3)《嘉实中证新兴科技 100 策略交易型开放式指数证券投资基金联接基金托管协议》;

(4)《嘉实中证新兴科技 100 策略交易型开放式指数证券投资基金联接基金招募说明书》;

(5)基金管理人业务资格批件、营业执照;

(6)报告期内嘉实中证新兴科技 100 策略交易型开放式指数证券投资基金联接基金公告的各项原稿。

8.2 存放地点

北京市朝阳区建国门外大街 21 号北京国际俱乐部 C 座写字楼 12A 层嘉实基金管理有限公司

8.3 查阅方式

(1)书面查询:查阅时间为每工作日 8:30-11:30,13:00-17:30。投资者可免费查阅,也可按工本费购买复印件。

(2)网站查询:基金管理人网址:<http://www.jsfund.cn>

投资者对本报告如有疑问,可咨询本基金管理人嘉实基金管理有限公司,咨询电话 400-600-8800,或发电子邮件,E-mail:service@jsfund.cn。

嘉实基金管理有限公司
2021 年 4 月 21 日