

嘉实主题精选混合型证券投资基金 2021 年第 1 季度报告

2021 年 3 月 31 日

基金管理人：嘉实基金管理有限公司

基金托管人：中国银行股份有限公司

报告送出日期：2021 年 4 月 21 日

§ 1 重要提示

基金管理人的董事会及董事保证本报告所载资料不存在虚假记载、误导性陈述或重大遗漏，并对其内容的真实性、准确性和完整性承担个别及连带责任。

基金托管人中国银行股份有限公司根据本基金合同规定，于 2021 年 4 月 19 日复核了本报告中的财务指标、净值表现和投资组合报告等内容，保证复核内容不存在虚假记载、误导性陈述或者重大遗漏。

基金管理人承诺以诚实信用、勤勉尽责的原则管理和运用基金资产，但不保证基金一定盈利。

基金的过往业绩并不代表其未来表现。投资有风险，投资者在作出投资决策前应仔细阅读本基金的招募说明书。

本报告期中的财务资料未经审计。

本报告期自 2021 年 1 月 1 日起至 2021 年 3 月 31 日止。

§ 2 基金产品概况

基金简称	嘉实主题混合
基金主代码	070010
基金运作方式	契约型开放式
基金合同生效日	2006 年 7 月 21 日
报告期末基金份额总额	1,389,345,392.88 份
投资目标	充分把握中国崛起过程中的投资机会，谋求基金资产长期稳定增值。
投资策略	本基金采用“主题投资策略”(Thematic Investment Approach)，依托基金管理人的投研团队，借鉴外部合作方的研究成果，构建投资组合，动态把握市场投资机会。 具体包括：资产配置策略、股票配投资策略（主题发掘、主题配置、个股选择）、债券投资组合构建（久期策略、收益率曲线策略）、权证投资策略。
业绩比较基准	沪深 300 指数增长率×95%+同业存款收益率×5%
风险收益特征	较高风险，较高收益。
基金管理人	嘉实基金管理有限公司
基金托管人	中国银行股份有限公司

§ 3 主要财务指标和基金净值表现

3.1 主要财务指标

单位：人民币元

主要财务指标	报告期（2021 年 1 月 1 日-2021 年 3 月 31 日）
1. 本期已实现收益	471,310,348.54

2. 本期利润	-160,750,092.95
3. 加权平均基金份额本期利润	-0.1140
4. 期末基金资产净值	3,170,699,639.54
5. 期末基金份额净值	2.282

注：（1）本期已实现收益指基金本期利息收入、投资收益、其他收入（不含公允价值变动收益）扣除相关费用后的余额，本期利润为本期已实现收益加上本期公允价值变动收益。

（2）上述基金业绩指标不包括持有人认购或交易基金的各项费用，计入费用后实际收益水平要低于所列数字。

3.2 基金净值表现

3.2.1 基金份额净值增长率及其与同期业绩比较基准收益率的比较

阶段	净值增长率 ①	净值增长率 标准差②	业绩比较基 准收益率③	业绩比较基 准收益率标 准差④	①-③	②-④
过去三个月	-4.98%	2.32%	-2.93%	1.52%	-2.05%	0.80%
过去六个月	16.21%	1.89%	9.59%	1.26%	6.62%	0.63%
过去一年	71.60%	1.68%	34.98%	1.26%	36.62%	0.42%
过去三年	54.59%	1.43%	28.37%	1.31%	26.22%	0.12%
过去五年	56.49%	1.26%	54.26%	1.12%	2.23%	0.14%
自基金合同 生效起至今	510.72%	1.67%	262.39%	1.64%	248.33%	0.03%

3.2.2 自基金合同生效以来基金累计净值增长率变动及其与同期业绩比较基准收益率变动的比较

嘉实主题混合累计净值增长率与同期业绩比较基准收益率的历史走势对比图
(2006年07月21日至2021年03月31日)

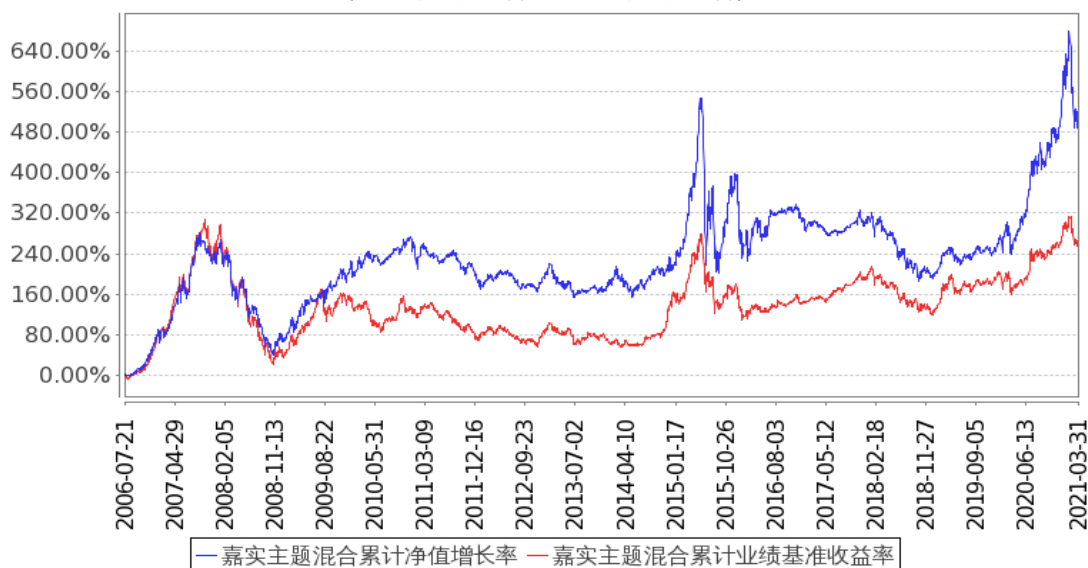

注：按基金合同和招募说明书的约定，本基金自基金合同生效日起 6 个月为建仓期，建仓期结束时本基金的各项资产配置比例符合基金合同约定。

3.3 其他指标

无。

§ 4 管理人报告

4.1 基金经理（或基金经理小组）简介

姓名	职务	任本基金的基金经理期限		证券从业年限	说明
		任职日期	离任日期		
王丹	本基金、嘉实沪港深回报混合基金经理	2019 年 11 月 19 日	-	12 年	曾任摩根士丹利（亚洲）有限公司经理，中国国际金融有限公司高级经理，嘉实基金管理有限公司高级研究员，禾其投资研究员，上投摩根基金管理有限公司投资经理。2018 年 7 月加盟嘉实基金管理有限公司，曾任职于港股通投资策略组，现任基金经理。MBA，具有基金从业资格。

注：（1）首任基金经理的“任职日期”为基金合同生效日，此后的非首任基金经理的“任职日期”指根据公司决定确定的聘任日期；“离任日期”指根据公司决定确定的解聘日期。

（2）证券从业的含义遵从《证券业从业人员资格管理办法》的相关规定。

4.2 管理人对报告期内本基金运作遵规守信情况的说明

报告期内，本基金管理人严格遵循了《证券法》、《证券投资基金法》及其各项配套法规、《嘉实主题精选混合型证券投资基金基金合同》和其他相关法律法规的规定，本着诚实信用、勤勉尽

责的原则管理和运用基金资产，在严格控制风险的基础上，为基金份额持有人谋求最大利益。本基金运作管理符合有关法律法规和基金合同的规定和约定，无损害基金份额持有人利益的行为。

4.3 公平交易专项说明

4.3.1 公平交易制度的执行情况

报告期内，基金管理人严格执行证监会《证券投资基金管理公司公平交易制度指导意见》和公司内部公平交易制度，各投资组合按投资管理制度和流程独立决策，并在获得投资信息、投资建议和实施投资决策方面享有公平的机会；通过完善交易范围内各类交易的公平交易执行细则、严格的流程控制、持续的技术改进，确保公平交易原则的实现；通过 IT 系统和人工监控等方式进行日常监控，公平对待旗下管理的所有投资组合。

4.3.2 异常交易行为的专项说明

报告期内，公司旗下所有投资组合参与交易所公开竞价交易中，同日反向交易成交较少的单边交易量超过该证券当日成交量的 5%的，合计 1 次，为旗下组合被动跟踪标的指数需要，与其他组合发生反向交易，不存在利益输送行为。

4.4 报告期内基金的投资策略和运作分析

一季度上证综指、沪深 300 和创业板分别下跌 1%、3%和 7%。2 月中旬至 3 月中下旬，上证综指、沪深 300 和创业板分别从高点回调 9%、15%和 20%。我们认为近期两地市场的震荡在一定程度上是对过去 2 年结构性牛市的一种纠偏。长期看，符合产业发展方向的、具有核心竞争力和良好商业模式的高资本回报类资产仍将是最佳的权益类持仓选择。但是，过于极端的短期股价脱离了价格和企业价值的配比，使得部分资产的预期回报率降至过低水平，而这的确蕴藏着较大的回调风险。我们认为这种调整仍是良性和理性的。经过这段时间的调整之后，风险得到了一定程度的释放。3 月底，A 股和港股市场都有企稳反弹的迹象。

组合内成长类股票的下跌是组合净值回撤的主要原因，虽然我们从去年下半年就开始增加组合内顺周期类的低估值股票，但由于我们的投资理念是聚焦在具有可持续成长性的优质成长类资产上，在股价快速拉升后，从避免短期回撤这个维度上看，我们对这些成长类资产的减仓力度做的不够。目前看，我们的组合仍坚持以成长类个股为主，辅以低估值的价值类个股，而即使是价值类个股我们也并未放松对个股精选的要求。我们的核心持仓也并未发生很大变化。

在对今年市场整体不悲观的情况下，我们会继续积极寻找被低估的优质可持续成长类资产，并更加强调估值的安全边际。我们会持续对组合内现有核心持仓的基本面保持紧密的跟踪，滚动考量和分析现有组合内持仓的潜在 2-3 年回报率。我们组合的持仓目标是在一个较单个季度更长

的时间维度内为组合获取稳健良好的回报。

4.5 报告期内基金的业绩表现

截至本报告期末本基金份额净值为 2.282 元；本报告期基金份额净值增长率为-4.98%，业绩比较基准收益率为-2.93%。

4.6 报告期内基金持有人数或基金资产净值预警说明

无。

§ 5 投资组合报告

5.1 报告期末基金资产组合情况

序号	项目	金额（元）	占基金总资产的比例（%）
1	权益投资	2,951,659,333.77	92.12
	其中：股票	2,951,659,333.77	92.12
2	基金投资	-	-
3	固定收益投资	119,914,000.00	3.74
	其中：债券	119,914,000.00	3.74
	资产支持证券	-	-
4	贵金属投资	-	-
5	金融衍生品投资	-	-
6	买入返售金融资产	-	-
	其中：买断式回购的买入返售金融资产	-	-
7	银行存款和结算备付金合计	106,260,494.78	3.32
8	其他资产	26,474,086.26	0.83
9	合计	3,204,307,914.81	100.00

5.2 报告期末按行业分类的股票投资组合

5.2.1 报告期末按行业分类的境内股票投资组合

代码	行业类别	公允价值（元）	占基金资产净值比例（%）
A	农、林、牧、渔业	-	-
B	采矿业	-	-
C	制造业	2,286,734,329.37	72.12
D	电力、热力、燃气及水生产和供应业	38,718,948.12	1.22
E	建筑业	-	-
F	批发和零售业	20,493.82	0.00
G	交通运输、仓储和邮政业	80,206,235.76	2.53

H	住宿和餐饮业	-	-
I	信息传输、软件和信息技术服务业	24,779,470.87	0.78
J	金融业	276,086,605.90	8.71
K	房地产业	7,200,000.00	0.23
L	租赁和商务服务业	-	-
M	科学研究和技术服务业	237,879,857.91	7.50
N	水利、环境和公共设施管理业	33,392.02	0.00
O	居民服务、修理和其他服务业	-	-
P	教育	-	-
Q	卫生和社会工作	-	-
R	文化、体育和娱乐业	-	-
S	综合	-	-
	合计	2,951,659,333.77	93.09

5.2.2 报告期末按行业分类的港股通投资股票投资组合

无。

5.3 报告期末按公允价值占基金资产净值比例大小排序的前十名股票投资明细

序号	股票代码	股票名称	数量（股）	公允价值（元）	占基金资产净值比例（%）
1	600036	招商银行	5,402,869	276,086,605.90	8.71
2	002415	海康威视	4,375,894	244,612,474.60	7.71
3	600519	贵州茅台	107,100	215,163,900.00	6.79
4	000858	五粮液	744,335	199,466,893.30	6.29
5	300760	迈瑞医疗	468,000	186,783,480.00	5.89
6	600031	三一重工	5,099,431	174,145,568.65	5.49
7	603259	药明康德	1,233,365	172,917,773.00	5.45
8	002078	太阳纸业	9,708,000	152,609,760.00	4.81
9	300782	卓胜微	222,500	135,502,500.00	4.27
10	300124	汇川技术	1,507,952	128,944,975.52	4.07

5.4 报告期末按债券品种分类的债券投资组合

序号	债券品种	公允价值（元）	占基金资产净值比例（%）
1	国家债券	-	-
2	央行票据	-	-
3	金融债券	119,914,000.00	3.78
	其中：政策性金融债	119,914,000.00	3.78
4	企业债券	-	-
5	企业短期融资券	-	-
6	中期票据	-	-
7	可转债（可交换债）	-	-

8	同业存单	-	-
9	其他	-	-
10	合计	119,914,000.00	3.78

5.5 报告期末按公允价值占基金资产净值比例大小排序的前五名债券投资明细

序号	债券代码	债券名称	数量（张）	公允价值（元）	占基金资产净值比例（%）
1	210201	21 国开 01	700,000	69,874,000.00	2.20
2	160416	16 农发 16	500,000	50,040,000.00	1.58

注：报告期末，本基金仅持有上述 2 支债券。

5.6 报告期末按公允价值占基金资产净值比例大小排序的前十名资产支持证券投资 明细

无。

5.7 报告期末按公允价值占基金资产净值比例大小排序的前五名贵金属投资明细

无。

5.8 报告期末按公允价值占基金资产净值比例大小排序的前五名权证投资明细

无。

5.9 报告期末本基金投资的股指期货交易情况说明

5.9.1 报告期末本基金投资的股指期货持仓和损益明细

无。

5.9.2 本基金投资股指期货的投资政策

无。

5.10 报告期末本基金投资的国债期货交易情况说明

5.10.1 本期国债期货投资政策

无。

5.10.2 报告期末本基金投资的国债期货持仓和损益明细

无。

5.10.3 本期国债期货投资评价

无。

5.11 投资组合报告附注

5.11.1 本基金投资的前十名证券的发行主体本期是否出现被监管部门立案调查，或在报告编制日前一年内受到公开谴责、处罚的情形

报告期内本基金投资的前十名证券的发行主体未被监管部门立案调查，在本报告编制日前一年内本基金投资的前十名证券的发行主体未受到公开谴责、处罚。

5.11.2 基金投资的前十名股票是否超出基金合同规定的备选股票库

本基金投资的前十名股票中，没有超出基金合同规定的备选股票库之外的股票。

5.11.3 其他资产构成

序号	名称	金额（元）
1	存出保证金	495,717.49
2	应收证券清算款	23,749,694.42
3	应收股利	-
4	应收利息	1,861,216.00
5	应收申购款	367,458.35
6	其他应收款	-
7	待摊费用	-
8	其他	-
9	合计	26,474,086.26

5.11.4 报告期末持有的处于转股期的可转换债券明细

无。

5.11.5 报告期末前十名股票中存在流通受限情况的说明

无。

5.11.6 投资组合报告附注的其他文字描述部分

无。

§ 6 开放式基金份额变动

单位：份

报告期期初基金份额总额	1,440,902,934.26
报告期期间基金总申购份额	102,811,947.35
减：报告期期间基金总赎回份额	154,369,488.73
报告期期间基金拆分变动份额（份额减少以“-”填列）	-
报告期期末基金份额总额	1,389,345,392.88

注：报告期期间基金总申购份额含红利再投、转换入份额，总赎回份额含转换出份额

§ 7 基金管理人运用固有资金投资本基金情况

7.1 基金管理人持有本基金份额变动情况

无。

7.2 基金管理人运用固有资金投资本基金交易明细

无。

§ 8 备查文件目录

8.1 备查文件目录

- (1) 中国证监会批准嘉实主题精选混合型证券投资基金募集的文件；
- (2) 《嘉实主题精选混合型证券投资基金基金合同》；
- (3) 《嘉实主题精选混合型证券投资基金招募说明书》；
- (4) 《嘉实主题精选混合型证券投资基金基金托管协议》；
- (5) 基金管理人业务资格批件、营业执照；
- (6) 报告期内嘉实主题精选混合型证券投资基金公告的各项原稿。

8.2 存放地点

北京市朝阳区建国门外大街 21 号北京国际俱乐部 C 座写字楼 12A 层嘉实基金管理有限公司

8.3 查阅方式

(1) 书面查询：查阅时间为每工作日 8:30-11:30, 13:00-17:30。投资者可免费查阅，也可按工本费购买复印件。

(2) 网站查询：基金管理人网址：<http://www.jsfund.cn>

投资者对本报告如有疑问，可咨询本基金管理人嘉实基金管理有限公司，咨询电话 400-600-8800，或发电子邮件，E-mail:service@jsfund.cn。

嘉实基金管理有限公司

2021 年 4 月 21 日

