

华宝新起点灵活配置混合型证券投资基金 2021 年第 1 季度报告

2021 年 3 月 31 日

基金管理人：华宝基金管理有限公司

基金托管人：中国民生银行股份有限公司

报告送出日期：2021 年 4 月 22 日

§ 1 重要提示

基金管理人的董事会及董事保证本报告所载资料不存在虚假记载、误导性陈述或重大遗漏，并对其内容的真实性、准确性和完整性承担个别及连带责任。

基金托管人中国民生银行股份有限公司根据本基金合同规定，于 2021 年 04 月 20 日复核了本报告中的财务指标、净值表现和投资组合报告等内容，保证复核内容不存在虚假记载、误导性陈述或者重大遗漏。

基金管理人承诺以诚实信用、勤勉尽责的原则管理和运用基金资产，但不保证基金一定盈利。

基金的过往业绩并不代表其未来表现。投资有风险，投资者在作出投资决策前应仔细阅读本基金的招募说明书。

本报告中财务资料未经审计。

本报告期自 2021 年 01 月 01 日起至 03 月 31 日止。

§ 2 基金产品概况

基金简称	华宝新起点混合
基金主代码	002111
基金运作方式	契约型开放式
基金合同生效日	2016 年 12 月 19 日
报告期末基金份额总额	532,270,201.23 份
投资目标	在严格控制风险的前提下，本基金通过大类资产间的灵活配置和多样的投资策略，力争实现基金资产的长期稳健增值。
投资策略	本基金采取积极的股票选择策略，将“自上而下”的行业配置策略和“自下而上”的股票精选策略相结合，根据对宏观经济和市场风险特征变化的判断，进行投资组合的动态优化，实现基金资产长期稳定增值。
业绩比较基准	沪深 300 指数收益率×50%+上证国债指数收益率×50%
风险收益特征	本基金是一只主动投资的混合型基金，其长期平均预期风险和预期收益率低于股票型基金，高于债券型基金、货币市场基金。
基金管理人	华宝基金管理有限公司
基金托管人	中国民生银行股份有限公司

§ 3 主要财务指标和基金净值表现

3.1 主要财务指标

单位：人民币元

主要财务指标	报告期（2021 年 1 月 1 日-2021 年 3 月 31 日）
1. 本期已实现收益	18,433,222.53
2. 本期利润	4,025,815.91
3. 加权平均基金份额本期利润	0.0074
4. 期末基金资产净值	666,221,121.64
5. 期末基金份额净值	1.2517

注：1. 本期已实现收益指基金本期利息收入、投资收益、其他收入（不含公允价值变动收益）扣除相关费用后的余额，本期利润为本期已实现收益加上本期公允价值变动收益。

2. 所述基金业绩指标不包括持有人认购或交易基金的各项费用，计入费用后实际收益水平要低于所列数字。

3.2 基金净值表现

3.2.1 基金份额净值增长率及其与同期业绩比较基准收益率的比较

阶段	净值增长率 ①	净值增长率 标准差②	业绩比较基 准收益率③	业绩比较基 准收益率标 准差④	①-③	②-④
过去三个月	0.49%	0.31%	-1.00%	0.80%	1.49%	-0.49%
过去六个月	5.52%	0.26%	5.81%	0.66%	-0.29%	-0.40%
过去一年	17.48%	0.28%	18.92%	0.66%	-1.44%	-0.38%
过去三年	28.24%	0.30%	23.49%	0.69%	4.75%	-0.39%
过去五年	-	-	-	-	-	-
自基金合同 生效起至今	36.62%	0.26%	35.01%	0.61%	1.61%	-0.35%

注：1、本基金业绩比较基准为：沪深 300 指数收益率×50% + 上证国债指数收益率×50%。

2、净值以及比较基准相关数据计算中涉及天数的，包括所有交易日以及季末最后一自然日（如非交易日）。

3.2.2 自基金合同生效以来基金累计净值增长率变动及其与同期业绩比较基准收益率变动的比较

华宝新起点混合累计净值增长率与同期业绩比较基准收益率的历史走势对比图

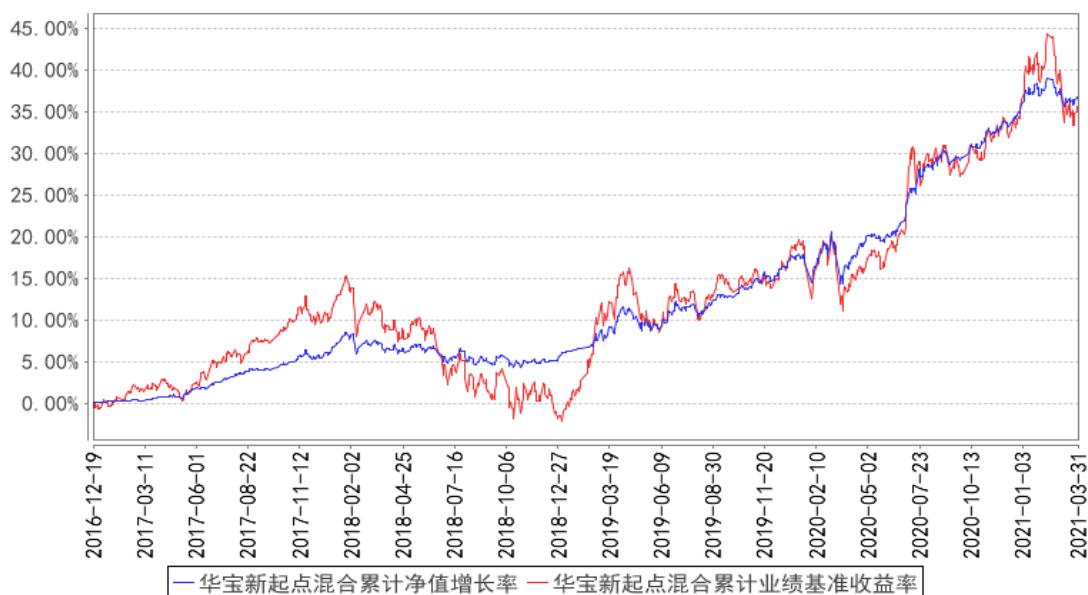

注：按照基金合同的约定，基金管理人应当自基金合同生效之日起六个月内使基金的投资组合比例符合基金合同的有关约定，截至 2017 年 6 月 19 日，本基金已达到合同规定的资产配置比例。

§ 4 管理人报告

4.1 基金经理（或基金经理小组）简介

姓名	职务	任本基金的基金经理期限		证券从业年限	说明
		任职日期	离任日期		
高文庆	本基金基金经理、华宝现金宝货币、华宝中短债债券、华宝宝怡债券、华宝添益、华宝政金债债券基金经理	2017 年 3 月 17 日	-	10 年	硕士。2010 年 5 月加入华宝基金管理有限公司，先后担任助理风险分析师、助理产品经理、信用分析师、高级信用分析师、基金经理助理等职务。2017 年 3 月起任华宝现金宝货币市场基金、华宝新起点灵活配置混合型证券投资基金基金经理。2019 年 3 月起任华宝中短债债券型发起式证券投资基金基金经理。2019 年 5 月起任华宝宝怡纯债债券型证券投资基金基金经理，2019 年 7 月起任华宝现金添益交易型货币市场基金基金经理。2019 年 9 月起任华宝政策性金融债债券型证券投资基金基金经理。
李栋梁	固定收益部副总经理、本基金基金经理、华宝	2016 年 12 月 19 日	2021 年 3 月 5 日	17 年	硕士。曾在国联证券有限责任公司、华宝信托有限责任公司和太平资产管理有限公司从事固定收益的研究和投资。2010 年 9 月加入华宝基金管理有限公司，先后担任债券分析师、基金经理助理、固定收

	宝康债券、华宝增强收益债券、华宝可转债债券、华宝新飞跃混合基金经理			益部总经理助理等职务，现任固定收益部副总经理。2011 年 6 月起担任华宝宝康债券投资基金基金经理。2014 年 10 月起任华宝增强收益债券型证券投资基金基金经理。2015 年 10 月至 2017 年 12 月任华宝新机遇灵活配置混合型证券投资基金（LOF）和华宝新价值灵活配置混合型证券投资基金基金经理。2016 年 4 月至 2019 年 6 月任华宝宝鑫纯债一年定期开放债券型证券投资基金基金经理。2016 年 6 月起任华宝可转债债券型证券投资基金基金经理。2016 年 9 月至 2017 年 12 月任华宝新活力灵活配置混合型证券投资基金基金经理。2016 年 12 月至 2021 年 3 月任华宝新起点灵活配置混合型证券投资基金基金经理。2017 年 1 月至 2018 年 6 月任华宝新动力一年定期开放灵活配置混合型证券投资基金基金经理。2017 年 2 月起任华宝新飞跃灵活配置混合型证券投资基金基金经理。2017 年 3 月至 2018 年 7 月任华宝新回报一年定期开放混合型证券投资基金基金经理。2017 年 3 月至 2018 年 8 月任华宝新优选一年定期开放灵活配置混合型证券投资基金基金经理。2017 年 6 月至 2019 年 3 月任华宝新优享灵活配置混合型证券投资基金基金经理。
--	-----------------------------------	--	--	---

注：1、任职日期以及离任日期均以基金公告为准。

2、证券从业含义遵从行业协会《证券业从业人员资格管理办法》的相关规定。

4.1.1 期末兼任私募资产管理计划投资经理的基金经理同时管理的产品情况

本报告期内，本基金基金经理未兼任私募资产管理计划投资经理。

4.2 管理人对报告期内本基金运作遵规守信情况的说明

本报告期内，本基金管理人遵守《中华人民共和国证券法》、《中华人民共和国证券投资基金法》及其各项实施细则、《华宝新起点灵活配置混合型证券投资基金基金合同》和其他相关法律法规的规定、监管部门的相关规定，依照诚实信用、勤勉尽责的原则管理和运用基金资产，在控制投资风险的基础上，为基金份额持有人谋取最大利益，没有损害基金份额持有人利益的行为。

4.3 公平交易专项说明

4.3.1 公平交易制度的执行情况

本报告期内，基金管理人通过严格执行投资决策委员会议事规则、公司股票库管理制度、中央交易室制度、防火墙机制、系统中的公平交易程序、每日交易日结报告、定期基金投资绩效评价等机制，确保所管理的所有投资组合在授权、研究分析、投资决策、交易执行、业绩评估等投资管理活动和环节得到公平对待。同时，基金管理人严格遵守法律法规关于公平交易的相关规定和公司内部制度要求，分析了本公司旗下所有投资组合之间的整体收益率差异、分投资类别（股票、债券）的收益率差异以及连续四个季度期间内、不同时间窗下同向交易的交易价差；分析结果未发现异常情况。

4.3.2 异常交易行为的专项说明

本报告期内，基金管理人未发生所有投资组合参与的交易所公开竞价同日反向交易成交较少的单边交易量超过该证券当日成交量的 5%。

本报告期内，本基金未发现异常交易行为。

4.4 报告期内基金的投资策略和运作分析

2021 年一季度，国内经济延续修复态势，制造业 PMI 季度均值为 51.3%，维持在荣枯线以上，外需偏强叠加就地过年，支撑工业生产处于高位。固定资产投资端整体偏弱，内部结构表现为地产好于基建好于制造业。消费端整体强于预期，1-2 月社零消费同比为 33.8%，修复速度加快。通胀方面，1-2 月 CPI 累计增速-0.3%，猪周期下行继续拖累 CPI，而 PPI 快速反弹，累计增速 1.0%，在全球经济复苏以及低基数效应下，预计二季度 PPI 将继续回升。一季度央行延续正常化货币政策，市场流动性整体宽松，仅在一月末资金利率出现了阶段性显著上行。季末的资金面好于市场预期，更多是财政收支起伏带来的扰动。债市方面，受全球大宗商品价格快速上涨、全球疫情缓解后经济修复预期抬升等因素影响，国内债券收益率先上后下，利率曲线平坦化上移，信用利差、评级利差全面压缩。

报告期内，本基金管理规模有所减少。在资产配置上，本基金减少了债券的配置比重，同时继续积极参与新股和转债的网下申购来提高收益。我们将密切关注政治局会议、通胀、海外疫情等因素对大类资产的影响。本基金管理人将继续本着谨慎、稳健、安全的原则，积极关注经济和政策面的变化，根据市场变化灵活调整投资策略，为投资者谋取稳定回报。

4.5 报告期内基金的业绩表现

本报告期基金份额净值增长率为 0.49%，业绩比较基准收益率为-1.00%。

4.6 报告期内基金持有人数或基金资产净值预警说明

本报告期内，本基金不存在连续二十个工作日基金份额持有人低于二百人或基金资产净值低于五千万元的情形。

§ 5 投资组合报告

5.1 报告期末基金资产组合情况

序号	项目	金额（元）	占基金总资产的比例（%）
1	权益投资	124,090,029.51	18.58
	其中：股票	124,090,029.51	18.58
2	基金投资	-	-
3	固定收益投资	511,080,315.60	76.54
	其中：债券	511,080,315.60	76.54
	资产支持证券	-	-
4	贵金属投资	-	-
5	金融衍生品投资	-	-
6	买入返售金融资产	10,045,215.07	1.50
	其中：买断式回购的买入返售金融资产	-	-
7	银行存款和结算备付金合计	10,164,657.61	1.52
8	其他资产	12,334,358.01	1.85
9	合计	667,714,575.80	100.00

5.2 报告期末按行业分类的股票投资组合

5.2.1 报告期末按行业分类的境内股票投资组合

代码	行业类别	公允价值（元）	占基金资产净值比例（%）
A	农、林、牧、渔业	1,680,504.00	0.25
B	采矿业	5,073,946.00	0.76
C	制造业	59,952,503.13	9.00
D	电力、热力、燃气及水生产和供应业	2,676,164.12	0.40
E	建筑业	1,860,097.00	0.28
F	批发和零售业	1,218,940.82	0.18

G	交通运输、仓储和邮政业	3,938,195.00	0.59
H	住宿和餐饮业	-	-
I	信息传输、软件和信息技术服务业	2,093,970.79	0.31
J	金融业	35,292,333.33	5.30
K	房地产业	5,932,971.30	0.89
L	租赁和商务服务业	2,485,200.00	0.37
M	科学研究和技术服务业	588,840.00	0.09
N	水利、环境和公共设施管理业	33,392.02	0.01
O	居民服务、修理和其他服务业	-	-
P	教育	-	-
Q	卫生和社会工作	780,572.00	0.12
R	文化、体育和娱乐业	482,400.00	0.07
S	综合	-	-
	合计	124,090,029.51	18.63

5.2.2 报告期末按行业分类的港股通投资股票投资组合

本基金本报告期末未持有港股通投资股票。

5.3 报告期末按公允价值占基金资产净值比例大小排序的前十名股票投资明细

序号	股票代码	股票名称	数量（股）	公允价值（元）	占基金资产净值比例（%）
1	601318	中国平安	91,000	7,161,700.00	1.07
2	600519	贵州茅台	2,800	5,625,200.00	0.84
3	000002	万科A	174,800	5,244,000.00	0.79
4	000858	五粮液	17,200	4,609,256.00	0.69
5	600036	招商银行	73,700	3,766,070.00	0.57
6	601398	工商银行	577,400	3,198,796.00	0.48
7	000333	美的集团	37,500	3,083,625.00	0.46
8	002142	宁波银行	74,900	2,912,112.00	0.44
9	600900	长江电力	123,700	2,652,128.00	0.40
10	002415	海康威视	43,000	2,403,700.00	0.36

5.4 报告期末按债券品种分类的债券投资组合

序号	债券品种	公允价值（元）	占基金资产净值比例（%）
1	国家债券	2,015.60	0.00
2	央行票据	-	-
3	金融债券	340,593,000.00	51.12
	其中：政策性金融债	249,957,000.00	37.52
4	企业债券	3,003,300.00	0.45
5	企业短期融资券	-	-

6	中期票据	60,524,000.00	9.08
7	可转债（可交换债）	-	-
8	同业存单	106,958,000.00	16.05
9	其他	-	-
10	合计	511,080,315.60	76.71

5.5 报告期末按公允价值占基金资产净值比例大小排序的前五名债券投资明细

序号	债券代码	债券名称	数量（张）	公允价值（元）	占基金资产净值比例（%）
1	170415	17 农发 15	900,000	94,401,000.00	14.17
2	170215	17 国开 15	600,000	62,400,000.00	9.37
3	112008318	20 中信银行 CD318	500,000	48,515,000.00	7.28
4	1628020	16 兴业绿色金融债 03	300,000	30,162,000.00	4.53
5	200403	20 农发 03	300,000	29,979,000.00	4.50

5.6 报告期末按公允价值占基金资产净值比例大小排序的前十名资产支持证券投资 明细

本基金本报告期末未持有资产支持证券。

5.7 报告期末按公允价值占基金资产净值比例大小排序的前五名贵金属投资明细

本基金本报告期末未持有贵金属。

5.8 报告期末按公允价值占基金资产净值比例大小排序的前五名权证投资明细

本基金本报告期末未持有权证。

5.9 报告期末本基金投资的股指期货交易情况说明

5.9.1 报告期末本基金投资的股指期货持仓和损益明细

代码	名称	持仓量（买/卖）	合约市值（元）	公允价值变动（元）	风险说明
IF2104	IF2104	-1	-1,501,680.00	-6,540.00	-
IF2106	IF2106	-15	-22,230,000.00	9,393.75	-
公允价值变动总额合计（元）					2,853.75
股指期货投资本期收益（元）					-843,993.75
股指期货投资本期公允价值变动（元）					1,105,173.75

注：持仓量和合约市值的负数代表产品投资的期货为空头。

5.9.2 本基金投资股指期货的投资政策

本基金主要利用股指期货进行套期保值或仓位调节操作。当进行空头套期保值时，基金持有的卖出股指期货合约价值，不超过基金持有的股票总市值的 20%，基金通过空头套期保值，一定程度上可以规避市场的系统性风险。当进行多头仓位调节时，基金持有的买入股指期货合约价值，不超过基金资产净值的 10%，基金通过持有股指期货多头合约对股票资产进行替代，可以提高投资效率，赚取或有的基差收益和实现更好的头寸管理。截止报告期末，本基金对股指期货的投资符合基金合同的约定，符合既定的投资政策和投资目标。

5.10 报告期末本基金投资的国债期货交易情况说明

5.10.1 本期国债期货投资政策

本基金未投资国债期货。

5.10.2 报告期末本基金投资的国债期货持仓和损益明细

本基金未投资国债期货。

5.10.3 本期国债期货投资评价

本基金未投资国债期货。

5.11 投资组合报告附注

5.11.1

新起点基金截至 2021 年 3 月 31 日持仓前十名证券中的 20 中信银行 CD318（112008318）的发行人中信银行股份有限公司于 2021 年 02 月 05 日公告，因公司存在以下违规行为：1. 未按规定履行客户身份识别义务；2. 未按规定保存客户身份资料和交易记录；3. 未按规定报送大额交易报告和可疑交易报告；4. 与身份不明的客户进行交易；于 2021 年 02 月 05 日收到中国人民银行罚款 2890 万元的处罚。

新起点基金截至 2021 年 3 月 31 日持仓前十名证券中的 16 兴业绿色金融债 03（1628020）的

发行人兴业银行股份有限公司于 2020 年 09 月 11 日公告，因公司存在以下违规行为：1. 为无证机构提供转接清算服务，且未落实交易信息真实性、完整性、可追溯性及支付全流程中的一致性的规定；2. 为支付机构超范围(超业务、超地域)经营提供支付服务，且未落实交易信息真实性、完整性、可追溯性及支付全流程中的一致性；3. 违规连通上、下游支付机构，提供转接清算服务，且未落实交易信息真实性、完整性、可追溯性及支付全流程中的一致性；4. 违反银行卡收单外包管理规定；5. 未按规定履行客户身份识别义务；于 2020 年 09 月 04 日收到中国人民银行福州中心支行给予警告，没收违法所得 10,875,088.15 元，并处 13,824,431.23 元罚款的处罚。

新起点基金截至 2021 年 3 月 31 日持仓前十名证券中的 20 浙商银行 CD089 (112013089) 的 发行人浙商银行股份有限公司于 2020 年 09 月 04 日公告，因公司存在以下违规行为：（一）关联交易未经关联交易委员会审批；（二）未严格执行关键岗位轮岗制度；（三）对上海分行理财业务授权混乱；（四）以保险类资产管理公司为通道，违规将存放同业款项倒存为一般性存款；（五）通过保险资管计划协助他行将存放同业款项转为一般性存款；（六）通过投资他行一般企业存单收益权的方式为他行虚增一般性存款；（七）以投资虚假底层债权并要求客户以存单质押的方式虚增存款；（八）黄金租赁业务未按监管要求计提风险加权资产；（九）不良资产虚假出表；（十）信贷资产虚假转让，违规削减信贷规模；（十一）向资金掮客销售私募信贷资产证券化产品次级份额，并以该次级份额受益权为质押溢价开立信用证；（十二）向资金掮客虚假代销信托产品，并以代销的信托产品收益权质押开立无真实贸易背景的信用证；（十三）债券主承销业务未按规定纳入统一授信管理；（十四）为个人提供以股票质押的融资不审慎；（十五）违规向客户提供融资用于参与定向增发；（十六）通过同业票据不当交易规避信贷规模管控；（十七）违规以投资代替贴现，少计风险加权资产；（十八）以类资产证券化方式开展信贷资产转让，少计风险加权资产；（十九）以存放同业质押并指令交易对手以委托投资的方式收购本行资产，实现资产虚假出表；（二十）向他行卖出债券并承诺回购，少计风险加权资产；（二十一）通过特殊目的载体向他行存款并提供质押担保，由他行向本行授信客户提供融资；（二十二）同业投资接受金融机构回购承诺；（二十三）购买银行违规发行的同业委托投资计划用于承接该银行资产，并接受信用担保；（二十四）同业投资承接他行资产并接受他行存单质押担保；（二十五）通过违规发售理财产品实现本行资产虚假出表；（二十六）通过违规发售理财产品帮助交易对手实现资产虚假出表；（二十七）转让理财资产违规提供回购承诺；（二十八）理财资金违规用于保险公司增资；（二十九）违规向土地储备机构融资；（三十）向房地产开发企业提供融资，用于偿还股东垫付的土地出让金；（三十一）通过理财非标投资向房地产开发企业提供融资，用于缴纳土地出让金；于 2020 年 07 月 13 日收到中国银行保险监督管理委员会罚款 10120 万元的处罚。

新起点基金截至 2021 年 3 月 31 日持仓前十名证券中的 20 浦发银行 CD517（112009517）的发行人上海浦东发展银行股份有限公司于 2020 年 08 月 11 日公告，因公司存在 2013 年至 2018 年存在下列违法违规事实：1. 未按专营部门制规定开展同业业务；2. 同业投资资金违规投向“四证”不全的房地产项目；3. 延迟支付同业投资资金吸收存款；4. 为银行理财资金投向非标准化债权资产违规提供担保；5. 未按规定进行贷款资金支付管理与控制；6. 个人消费贷款贷后管理未尽职；7. 通过票据转贴现业务调节信贷规模；8. 银行承兑汇票业务保证金来源审核未尽职；9. 办理无真实贸易背景的贴现业务；10. 委托贷款资金来源审查未尽职；11. 未按权限和程序办理委托贷款业务；12. 未按权限和程序办理非融资性保函业务；于 2020 年 08 月 10 日收到中国银行保险监督管理委员会上海监管局责令改正，并处罚款共计 2100 万元的处罚。

本基金管理人通过对上述上市公司进行进一步了解和视为，认为上述处分不会对公司的投资价值构成实质性影响，因此本基金管理人对上述证券的投资判断未发生改变。报告期内，本基金投资的前十名证券的其余六名证券的发行主体没有被监管部门立案调查或在本报告编制日前一年内受到公开谴责、处罚的情况。

5.11.2

基金投资的前十名股票未超出基金合同规定的备选股票库。

5.11.3 其他资产构成

序号	名称	金额（元）
1	存出保证金	2,874,502.20
2	应收证券清算款	265,195.49
3	应收股利	-
4	应收利息	9,112,644.32
5	应收申购款	82,016.00
6	其他应收款	-
7	待摊费用	-
8	其他	-
9	合计	12,334,358.01

5.11.4 报告期末持有的处于转股期的可转换债券明细

本基金本报告期末未持有处于转股期的可转换债券。

5.11.5 报告期末前十名股票中存在流通受限情况的说明

本基金本报告期末前十名股票中不存在流通受限情况。

5.11.6 投资组合报告附注的其他文字描述部分

由于四舍五入的原因，合计数可能不等于分项之和。

§ 6 开放式基金份额变动

单位：份

报告期期初基金份额总额	586,535,472.75
报告期期间基金总申购份额	61,997,012.09
减：报告期期间基金总赎回份额	116,262,283.61
报告期期间基金拆分变动份额（份额减少以“-”填列）	-
报告期期末基金份额总额	532,270,201.23

注：总申购份额含转换入份额；总赎回份额含转换出份额。

§ 7 基金管理人运用固有资金投资本基金情况

7.1 基金管理人持有本基金份额变动情况

单位：份

报告期期初管理人持有的本基金份额	-
报告期期间买入/申购总份额	7,886,435.33
报告期期间卖出/赎回总份额	-
报告期期末管理人持有的本基金份额	7,886,435.33
报告期期末持有的本基金份额占基金总份额比例（%）	1.48

7.2 基金管理人运用固有资金投资本基金交易明细

序号	交易方式	交易日期	交易份额(份)	交易金额(元)	适用费率(%)
1	申购	2021-01-26	7,886,435.33	10,000,000.00	0.00

合计			7,886,435.33	10,000,000.00	
----	--	--	--------------	---------------	--

注：交易日期为确认日期，交易金额为确认金额。

§ 8 影响投资者决策的其他重要信息

8.1 报告期内单一投资者持有基金份额比例达到或超过 20%的情况

投资者类别	报告期内持有基金份额变化情况				报告期末持有基金情况		
	序号	持有基金份额比例达到或者超过 20%的时间区间	期初份额	申购份额	赎回份额	持有份额	份额占比 (%)
机构	1	20210113~20210127, 20210225~20210316, 20210319~20210331	108,019,560.65	0.00	0.00	108,019,560.65	20.29
产品特有风险							
<p>报告期内本基金出现单一投资者持有基金份额比例超过 20%的情况。在单一投资者持有基金份额比例较高的情况下，如该投资者集中赎回，可能会增加基金的流动性风险。此外，由于基金在遇到大额赎回的时候可能需要变现部分资产，可能对持有资产的价格形成冲击，增加基金的市场风险。基金管理人将专业审慎、勤勉尽责地运作基金资产，加强防范流动性风险、市场风险，保护持有人利益。</p>							

8.2 影响投资者决策的其他重要信息

无。

§ 9 备查文件目录

9.1 备查文件目录

中国证监会批准基金设立的文件；
 华宝新起点灵活配置混合型证券投资基金基金合同；
 华宝新起点灵活配置混合型证券投资基金招募说明书；
 华宝新起点灵活配置混合型证券投资基金托管协议；
 基金管理人业务资格批件、营业执照和公司章程；
 基金管理人报告期内在指定报刊上披露的各种公告；
 基金托管人业务资格批件和营业执照。

9.2 存放地点

以上文件存于基金管理人及基金托管人办公场所备投资者查阅。

9.3 查阅方式

投资者可以通过基金管理人网站，查阅或下载基金合同、招募说明书、托管协议及基金的各种定期和临时公告。

华宝基金管理有限公司

2021 年 4 月 22 日