

方正富邦策略精选混合型证券投资基金 2021 年第 1 季度报告

2021 年 3 月 31 日

基金管理人：方正富邦基金管理有限公司

基金托管人：交通银行股份有限公司

报告送出日期：2021 年 4 月 22 日

§ 1 重要提示

基金管理人的董事会及董事保证本报告所载资料不存在虚假记载、误导性陈述或重大遗漏，并对其内容的真实性、准确性和完整性承担个别及连带责任。

基金托管人交通银行股份有限公司根据本基金合同规定，于 2021 年 4 月 21 日复核了本报告中的财务指标、净值表现和投资组合报告等内容，保证复核内容不存在虚假记载、误导性陈述或者重大遗漏。

基金管理人承诺以诚实信用、勤勉尽责的原则管理和运用基金资产，但不保证基金一定盈利。

基金的过往业绩并不代表其未来表现。投资有风险，投资者在作出投资决策前应仔细阅读本基金的招募说明书。

本报告中财务资料未经审计。

本报告期自 2021 年 1 月 1 日起至 2021 年 3 月 31 日止。

§ 2 基金产品概况

基金简称	方正富邦策略精选	
交易代码	010072	
基金运作方式	契约型开放式	
基金合同生效日	2020 年 12 月 2 日	
报告期末基金份额总额	1,025,738,137.68 份	
投资目标	本基金通过对多种投资策略的有机结合，在有效控制风险的前提下，力求实现基金资产的长期稳定增长。	
投资策略	本基金主要通过采取资产配置策略、股票投资策略、债券投资策略、可转换债券配置策略、可交换债券配置策略、资产支持证券投资策略、股指期货投资策略、国债期货投资策略、股票期权投资策略、参与融资业务的投资策略等投资策略以实现投资目标。	
业绩比较基准	沪深 300 指数收益率×60%+中债综合指数收益率×30%+恒生指数收益率×10%	
风险收益特征	本基金为混合型基金，预期风险和预期收益高于债券型基金和货币市场基金，但低于股票型基金。本基金将投资港股通标的股票，将面临港股通机制下因投资环境、投资标的、市场制度以及交易规则等差异带来的特有风险。	
基金管理人	方正富邦基金管理有限公司	
基金托管人	交通银行股份有限公司	
下属分级基金的基金简称	方正富邦策略精选 A	方正富邦策略精选 C
下属分级基金的交易代码	010072	010073

报告期末下属分级基金的份额总额	956,013,688.19 份	69,724,449.49 份
-----------------	------------------	-----------------

§ 3 主要财务指标和基金净值表现

3.1 主要财务指标

单位：人民币元

主要财务指标	报告期（2021年1月1日—2021年3月31日）	
	方正富邦策略精选 A	方正富邦策略精选 C
1. 本期已实现收益	67,967,294.44	8,743,900.92
2. 本期利润	6,855,368.47	3,100,816.98
3. 加权平均基金份额本期利润	0.0059	0.0271
4. 期末基金资产净值	990,917,240.95	72,232,951.31
5. 期末基金份额净值	1.0365	1.0360

注：1、本期已实现收益指基金本期利息收入、投资收益、其他收入（不含公允价值变动收益）扣除相关费用后的余额，本期利润为本期已实现收益加上本期公允价值变动收益。

2、所述基金业绩指标不包括持有人认购或交易基金的各项费用，计入费用后实际收益水平要低于所列数字。

3、本基金于 2020 年 12 月 2 日成立。

3.2 基金净值表现

3.2.1 基金份额净值增长率及其与同期业绩比较基准收益率的比较

方正富邦策略精选 A

阶段	净值增长率①	净值增长率标准差②	业绩比较基准收益率③	业绩比较基准收益率标准差④	①—③	②—④
过去三个月	-0.52%	0.96%	-1.25%	1.06%	0.73%	-0.10%
自基金合同生效起至今	3.65%	0.83%	0.88%	0.95%	2.77%	-0.12%

方正富邦策略精选 C

阶段	净值增长率①	净值增长率标准差②	业绩比较基准收益率③	业绩比较基准收益率标准差④	①—③	②—④
过去三个月	-0.55%	0.96%	-1.25%	1.06%	0.70%	-0.10%
自基金合同生效起至今	3.60%	0.83%	0.88%	0.95%	2.72%	-0.12%

3.2.2 自基金合同生效以来基金累计净值增长率变动及其与同期业绩比较基准收益率变动的比较

方正富邦策略精选A基金份额累计净值增长率与同期业绩比较基准收益率的历史走势对比图

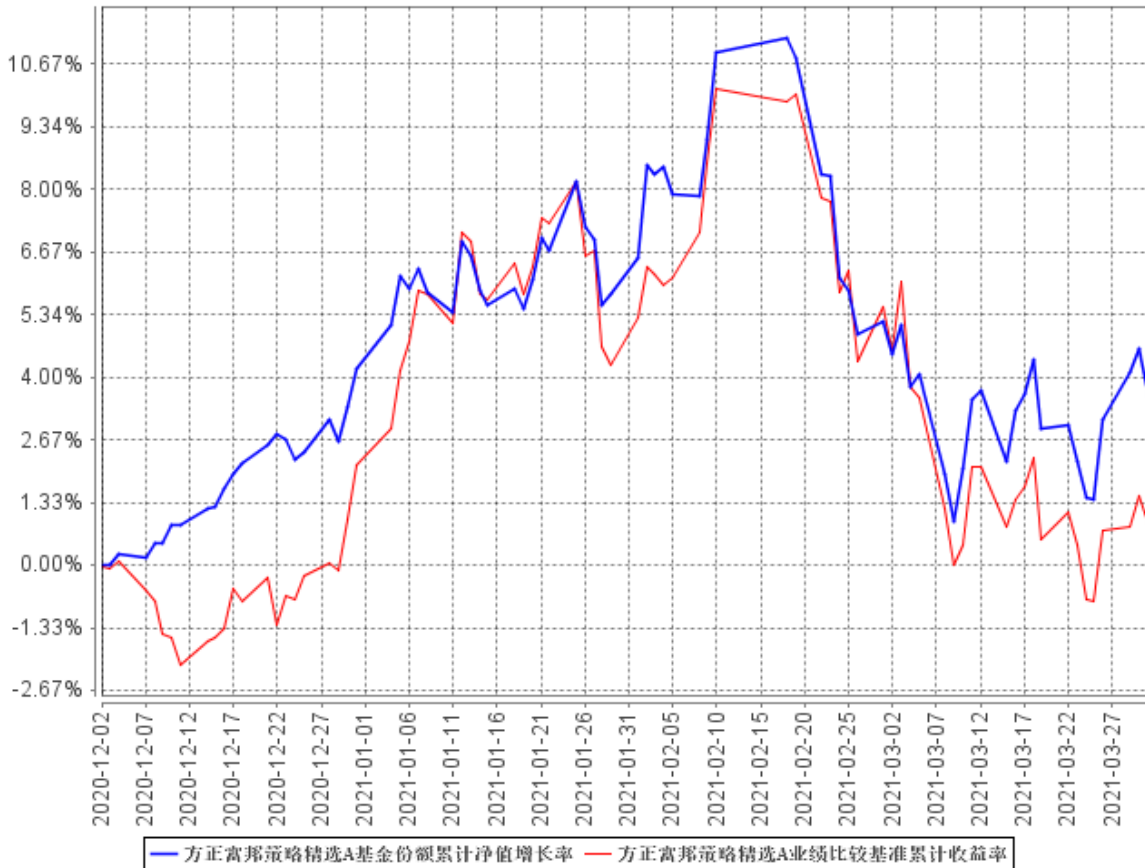

方正富邦策略精选C基金份额累计净值增长率与同期业绩比较基准收益率的历史走势对比图

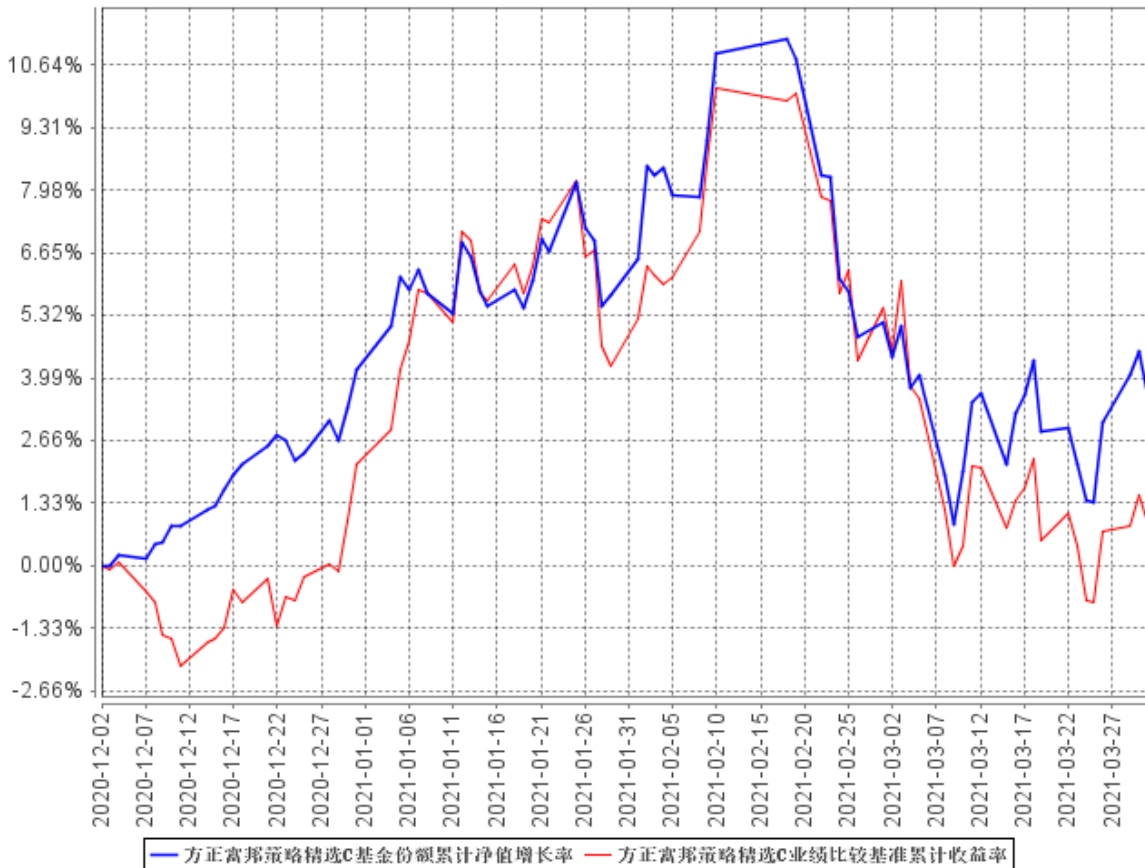

§ 4 管理人报告

4.1 基金经理（或基金经理小组）简介

姓名	职务	任本基金的基金经理期限		证券从业年限	说明
		任职日期	离任日期		
崔建波	首席投资官、权益投资部总经理(兼)、本基金经理	2020年12月2日	-	24年	天津大学工学学士，历任天津中融证券投资咨询公司研究员、申银万国天津佟楼营业部投资经纪顾问部经理、海融资讯系统有限公司研究员、和讯信息科技有限公司证券研究员、北方国际信托股份有限公司证券投资部信托高级投资经理、新华基金管理股份有限公司投资管理部基金经理、权益投资部总监兼基金经理、副

					<p>总经理兼投资总监兼基金经理。2020 年 6 月加入方正富邦基金管理有限公司，2020 年 9 月至报告期末任方正富邦基金管理有限公司首席投资官、权益投资部总经理（兼）。具有中国基金从业资格。2020 年 10 月至报告期末，任方正富邦新兴成长混合型证券投资基金基金经理。2020 年 12 月至报告期末，任方正富邦策略精选混合型证券投资基金基金经理。2021 年 3 月至报告期末，任方正富邦汇福一年定期开放灵活配置混合型证券投资基金基金经理。</p>
闻晨雨	本基金经理	2020 年 12 月 2 日	-	5 年	<p>硕士毕业于美国雪城大学金融学专业，2015 年 12 月，加入方正富邦基金管理有限公司，2015 年 12 月至 2019 年 3 月在研究部任研究员，2019 年 3 月至 2019 年 4 月在专户投资部任拟任投资经理，2019 年 4 月至 2019 年 9 月在专户投资部任投资经理，2019 年 9 月至 2019 年 11 月在权益投资部任拟任基金经理。2019 年 11 月至报告期末，任方正富邦信泓灵活配置混合型证券投资基金基金经理。2020 年 2 月至报告期末，任方正富邦天璇灵活配置混合型证券投资基金的基金经理。2020 年 12 月至报告期末，任方正富邦策略精选混合型证券投资基金基金经理。2020 年 12 月至报告期末，任方正富邦 ESG 主题投资混合型证券投资基金基金经理。</p>

注：1. “任职日期”和“离任日期”分别指公司决定确定的聘任日期和解聘日期。

2. 证券从业的含义遵从行业协会《证券业从业人员资格管理办法》的相关规定。

3. 本基金的基金经理均未兼任私募资产管理计划的投资经理。

4.1.1 期末兼任私募资产管理计划投资经理的基金经理同时管理的产品情况

本报告期内无此情况。

4.2 管理人对报告期内本基金运作合规守信情况的说明

报告期内，本基金管理人严格遵守相关法律法规及基金合同的规定，本着诚实信用、勤勉尽责、安全高效的原则管理和运用基金资产，在严格控制风险的基础上，为基金份额持有人谋求最大利益。本基金运作管理符合有关法律法规和基金合同的规定和约定，无损害基金份额持有人利益的行为。

4.3 公平交易专项说明

4.3.1 公平交易制度的执行情况

报告期内，本基金管理人严格执行了《证券投资基金管理公司公平交易制度指导意见》和《方正富邦基金管理有限公司公平交易制度》的规定，通过系统和人工等方式在各业务环节严格控制交易公平执行，公平对待旗下管理的所有投资组合。

在投资决策内部控制方面，本基金管理人建立了统一的投资研究管理平台和全公司适用的投资对象备选库和交易对象备选库，确保各投资组合在获取研究信息、投资建议及实施投资决策方面享有平等的机会。健全投资授权制度，明确各投资决策主体的职责和权限划分，投资组合经理在授权范围内自主决策。建立投资组合投资信息的管理及保密制度，通过岗位设置、制度约束、技术手段相结合的方式，使不同投资组合经理之间的持仓和交易等重大非公开投资信息相互隔离。

在交易执行控制方面，本基金管理人实行集中交易制度，交易部运用交易系统中设置的公平交易功能并按照时间优先，价格优先的原则严格执行所有指令，确保公平对待各投资组合。对于一级市场申购等场外交易，按照公平交易原则建立和完善了相关分配机制。

4.3.2 异常交易行为的专项说明

本基金管理人建立了对异常交易的控制制度，报告期内未发现本基金存在异常交易行为。

4.4 报告期内基金投资策略和运作分析

回顾 2021 年 1 季度，全球逐步走出疫情，经济快速修复，PPI，CPI 逐步走高，带来顺周期板块的业绩快速修复，政策逐步退出，叠加科技消费此前的高估值，顺周期类板块出现阶段性占优。

操作层面，在市场年初估值高企且分化较大的背景下，整体上保持了相对中性的仓位，对组合的配置进行了一定的平衡。

展望后续，美债的影响预计将逐步钝化，重点在于经济复苏的持续性。目前来看，暂时无法找到全球新周期的有力证据。基于以上判断，市场主线重新回归到具备长期成长逻辑的泛消费、

泛科技大概率只是时间问题。在今年政策退出预期持续扰动的大背景下，估值空间将会收敛，好的公司也需要有好的买入价格。

综合考虑以上因素，后续投资策略上继续专注于对行业和公司的不断深入研究和挖掘，基于行业景气度横向比较，长期成长空间，公司核心竞争力和估值等维度优化组合配置。

4.5 报告期内基金的业绩表现

截至本报告期末方正富邦策略精选 A 基金份额净值为 1.0365 元，本报告期基金份额净值增长率为-0.52%；截至本报告期末方正富邦策略精选 C 基金份额净值为 1.0360 元，本报告期基金份额净值增长率为-0.55%；同期业绩比较基准收益率为-1.25%。

4.6 报告期内基金持有人数或基金资产净值预警说明

报告期内本基金不存在基金持有人数或基金资产净值预警的情况。

§ 5 投资组合报告

5.1 报告期末基金资产组合情况

序号	项目	金额（元）	占基金总资产的比例（%）
1	权益投资	580,326,670.45	52.81
	其中：股票	580,326,670.45	52.81
2	基金投资	-	-
3	固定收益投资	-	-
	其中：债券	-	-
	资产支持证券	-	-
4	贵金属投资	-	-
5	金融衍生品投资	-	-
6	买入返售金融资产	-	-
	其中：买断式回购的买入返售金融资产	-	-
7	银行存款和结算备付金合计	516,833,507.26	47.03
8	其他资产	1,689,947.07	0.15
9	合计	1,098,850,124.78	100.00

5.2 报告期末按行业分类的股票投资组合

5.2.1 报告期末按行业分类的境内股票投资组合

代码	行业类别	公允价值（元）	占基金资产净值比例（%）
A	农、林、牧、渔业	-	-
B	采矿业	-	-

C	制造业	438,776,522.80	41.27
D	电力、热力、燃气及水生产和供应业	24,036.12	0.00
E	建筑业	-	-
F	批发和零售业	20,493.82	0.00
G	交通运输、仓储和邮政业	20,331,401.86	1.91
H	住宿和餐饮业	-	-
I	信息传输、软件和信息技术服务业	36,450.14	0.00
J	金融业	28,922,500.00	2.72
K	房地产业	-	-
L	租赁和商务服务业	18,364,800.00	1.73
M	科学研究和技术服务业	14,872,371.20	1.40
N	水利、环境和公共设施管理业	25,633.30	0.00
O	居民服务、修理和其他服务业	-	-
P	教育	-	-
Q	卫生和社会工作	-	-
R	文化、体育和娱乐业	-	-
S	综合	-	-
	合计	521,374,209.24	49.04

5.2.2 报告期末按行业分类的港股通投资股票投资组合

行业类别	公允价值（人民币）	占基金资产净值比例（%）
A 基础材料	-	-
B 消费者非必需品	-	-
C 消费者常用品	8,994,828.15	0.85
D 能源	-	-
E 金融	13,655,039.11	1.28
F 医疗保健	-	-
G 工业	-	-
H 信息技术	5,369,005.95	0.51
I 电信服务	30,933,588.00	2.91
J 公用事业	-	-
K 房地产	-	-
合计	58,952,461.21	5.55

5.3 报告期末按公允价值占基金资产净值比例大小排序的前十名股票投资明细

序号	股票代码	股票名称	数量（股）	公允价值（元）	占基金资产净值比例（%）
1	600519	贵州茅台	32,100	64,488,900.00	6.07
2	000799	酒鬼酒	420,150	63,930,024.00	6.01
3	603589	口子窖	950,002	58,900,124.00	5.54

4	600309	万华化学	400,968	42,342,220.80	3.98
5	000568	泸州老窖	165,000	37,128,300.00	3.49
6	601058	赛轮轮胎	3,501,480	31,618,364.40	2.97
7	00700	腾讯控股	60,000	30,933,588.00	2.91
8	01776	广发证券	1,355,400	13,655,039.11	1.28
8	000776	广发证券	800,000	12,536,000.00	1.18
9	601012	隆基股份	270,000	23,760,000.00	2.23
10	002352	顺丰控股	250,943	20,331,401.86	1.91

5.4 报告期末按债券品种分类的债券投资组合

本基金本报告期末未持有债券。

5.5 报告期末按公允价值占基金资产净值比例大小排序的前五名债券投资明细

本基金本报告期末未持有债券投资。

5.6 报告期末按公允价值占基金资产净值比例大小排序的前十名资产支持证券投资明细

本基金本报告期末未持有资产支持证券。

5.7 报告期末按公允价值占基金资产净值比例大小排序的前五名贵金属投资明细

本基金本报告期末未持有贵金属投资。

5.8 报告期末按公允价值占基金资产净值比例大小排序的前五名权证投资明细

本基金本报告期末未持有权证。

5.9 报告期末本基金投资的股指期货交易情况说明

本基金本报告期末未投资股指期货。

5.10 报告期末本基金投资的国债期货交易情况说明

本基金本报告期末未持有国债期货。

5.11 投资组合报告附注

5.11.1 本基金投资的前十名证券的发行主体本期受到调查以及处罚的情况的说明

报告期内，本基金投资决策程序符合相关法律法规的要求，未发现本基金投资的前十名证券的发行主体本期出现被监管部门立案调查，或在报告编制日前一年内受到公开谴责、处罚的情形。

5.11.2 基金投资的前十名股票超出基金合同规定的备选股票库情况的说明

本基金投资的前十名股票中，没有超出基金合同规定的备选股票库之外的股票。

5.11.3 其他资产构成

序号	名称	金额（元）
1	存出保证金	917,377.02

2	应收证券清算款	-
3	应收股利	-
4	应收利息	122,971.01
5	应收申购款	649,599.04
6	其他应收款	-
7	待摊费用	-
8	其他	-
9	合计	1,689,947.07

5.11.4 报告期末持有的处于转股期的可转换债券明细

本基金本报告期末未持有处于转股期的可转换债券。

5.11.5 报告期末前十名股票中存在流通受限情况的说明

本基金本报告期末前十名股票中不存在流通受限情况。

5.11.6 投资组合报告附注的其他文字描述部分

由于四舍五入的原因，分项之和与合计项之间可能存在尾差。

§ 6 开放式基金份额变动

单位：份

项目	方正富邦策略精选 A	方正富邦策略精选 C
报告期期初基金份额总额	1,513,816,173.01	308,461,418.87
报告期期间基金总申购份额	119,216,458.13	12,302,574.81
减：报告期期间基金总赎回份额	677,018,942.95	251,039,544.19
报告期期间基金拆分变动份额（份额减少以“-”填列）	-	-
报告期期末基金份额总额	956,013,688.19	69,724,449.49

注：总申购份额含转换入份额，总赎回份额含转换出份额。

§ 7 基金管理人运用固有资金投资本基金情况

7.1 基金管理人持有本基金份额变动情况

本报告期本基金管理人未运用固有资金投资本基金。

7.2 基金管理人运用固有资金投资本基金交易明细

本报告期本基金管理人未运用固有资金投资本基金。

§ 8 影响投资者决策的其他重要信息

8.1 报告期内单一投资者持有基金份额比例达到或超过 20%的情况

本报告期内，不存在单一投资者持有基金份额比例达到或超过 20%的情况。

§ 9 备查文件目录

9.1 备查文件目录

- (1) 中国证监会核准基金募集的文件；
- (2) 《方正富邦策略精选混合型证券投资基金基金合同》；
- (3) 《方正富邦策略精选混合型证券投资基金托管协议》；
- (4) 《方正富邦策略精选混合型证券投资基金招募说明书》；
- (5) 基金管理人业务资格批件、营业执照；
- (6) 基金托管人业务资格批件、营业执照。

9.2 存放地点

备查文件存放于基金管理人和/或基金托管人的住所。

9.3 查阅方式

投资者可到基金管理人和/或基金托管人的住所免费查阅备查文件。在支付工本费后，投资者可在合理时间内取得备查文件的复制件或复印件。

方正富邦基金管理有限公司

2021 年 4 月 22 日