

华商转债精选债券型证券投资基金 2021 年第 1 季度报告

2021 年 3 月 31 日

基金管理人：华商基金管理有限公司

基金托管人：浙商银行股份有限公司

报告送出日期：2021 年 4 月 22 日

§ 1 重要提示

基金管理人的董事会及董事保证本报告所载资料不存在虚假记载、误导性陈述或重大遗漏，并对其内容的真实性、准确性和完整性承担个别及连带的法律责任。

基金托管人浙商银行股份有限公司根据本基金合同规定，于 2021 年 4 月 21 日复核了本报告中的财务指标、净值表现和投资组合报告等内容，保证复核内容不存在虚假记载、误导性陈述或者重大遗漏。

基金管理人承诺以诚实信用、勤勉尽责的原则管理和运用基金资产，但不保证基金一定盈利。

基金的过往业绩并不代表其未来表现。投资有风险，投资者在作出投资决策前应仔细阅读本基金的招募说明书及其更新。

本报告中财务资料未经审计。

本报告期自 2021 年 1 月 1 日起至 3 月 31 日止。

§ 2 基金产品概况

基金简称	华商转债精选债券
基金主代码	007683
交易代码	007683
基金运作方式	契约型开放式
基金合同生效日	2020 年 9 月 29 日
报告期末基金份额总额	71,507,661.22 份
投资目标	本基金为债券型证券投资基金，以可转换债券为主要投资标的，在保持适当流动性、合理控制风险的基础上，争取实现超过业绩比较基准的投资业绩。
投资策略	1、资产配置和类属资产配置策略 本基金 80%以上的基金资产投资于固定收益类金融工具，并在严格控制风险的基础上，通过对全球经济形势、中国经济发展（包括宏观经济运行周期、财政及货币政策、资金供需情况）、证券市场估值水平等的研判，适度把握市场时机力争为基金资产获取稳健回报。类属资产配置由本基金管理人根据宏观经济分析、债券基准收益率研究、不同类属债券利差水平研究，判断不同类属债券的相对投资价值，并确定不同债券类属在组合资产中的配置比例。 具体投资策略详见基金合同。

业绩比较基准	中证可转换债券指数收益率*80%+中债综合财富（总值）指数收益率*20%	
风险收益特征	本基金为债券型基金，一般而言，其长期平均风险和预期收益率低于股票型基金、混合型基金，高于货币市场基金。	
基金管理人	华商基金管理有限公司	
基金托管人	浙商银行股份有限公司	
下属分级基金的基金简称	华商转债精选债券 A	华商转债精选债券 C
下属分级基金的交易代码	007683	007684
报告期末下属分级基金的份额总额	44,770,204.35 份	26,737,456.87 份

§ 3 主要财务指标和基金净值表现

3.1 主要财务指标

单位：人民币元

主要财务指标	报告期（2021年1月1日—2021年3月31日）	
	华商转债精选债券 A	华商转债精选债券 C
1. 本期已实现收益	-837,535.29	-505,415.64
2. 本期利润	-121,732.88	-342,104.67
3. 加权平均基金份额本期利润	-0.0022	-0.0106
4. 期末基金资产净值	43,974,976.54	26,225,455.62
5. 期末基金份额净值	0.9822	0.9809

注：1. 本期已实现收益指基金本期利息收入、投资收益、其他收入（不含公允价值变动收益）扣除相关费用后的余额，本期利润为本期已实现收益加上本期公允价值变动收益。

2. 所述基金业绩指标不包括持有人认购或交易基金的各项费用，计入费用后实际收益水平要低于所列数字。

3. 本基金合同生效日为 2020 年 9 月 29 日，至本报告期末，本基金合同生效未满一年。

3.2 基金净值表现

3.2.1 基金份额净值增长率及其与同期业绩比较基准收益率的比较

华商转债精选债券 A

阶段	净值增长率①	净值增长率标准差②	业绩比较基准收益率③	业绩比较基准收益率标准差④	①—③	②—④
过去三个月	-0.14%	0.95%	-0.12%	0.52%	-0.02%	0.43%
过去六个月	-1.78%	0.72%	2.16%	0.46%	-3.94%	0.26%
自基金合同生效起至今	-1.78%	0.71%	3.22%	0.46%	-5.00%	0.25%

华商转债精选债券 C

阶段	净值增长率①	净值增长率标准差②	业绩比较基准收益率③	业绩比较基准收益率标准差④	①-③	②-④
过去三个月	-0.20%	0.95%	-0.12%	0.52%	-0.08%	0.43%
过去六个月	-1.91%	0.72%	2.16%	0.46%	-4.07%	0.26%
自基金合同生效起至今	-1.91%	0.71%	3.22%	0.46%	-5.13%	0.25%

3.2.2 自基金合同生效以来基金累计净值增长率变动及其与同期业绩比较基准收益率变动的比较

A级基金份额累计净值增长率与同期业绩比较基准收益率的历史走势对比图

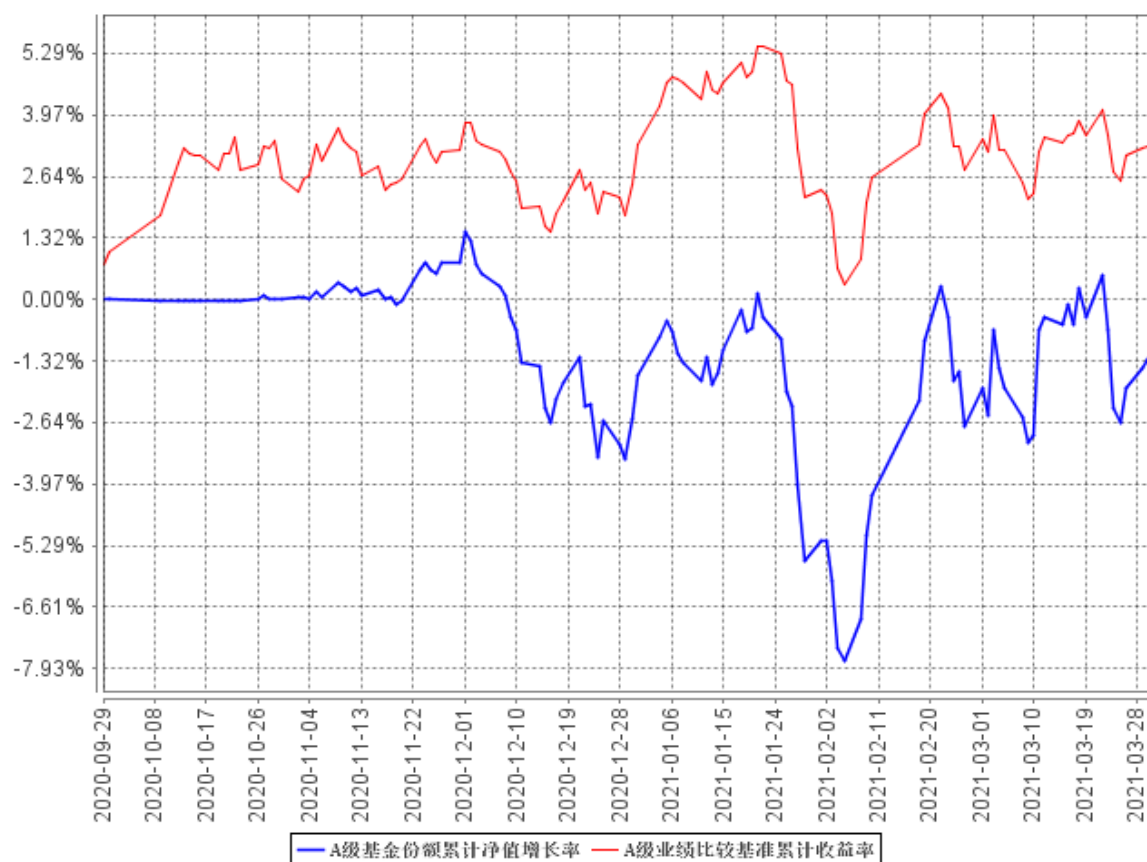

C级基金份额累计净值增长率与同期业绩比较基准收益率的历史走势对比图

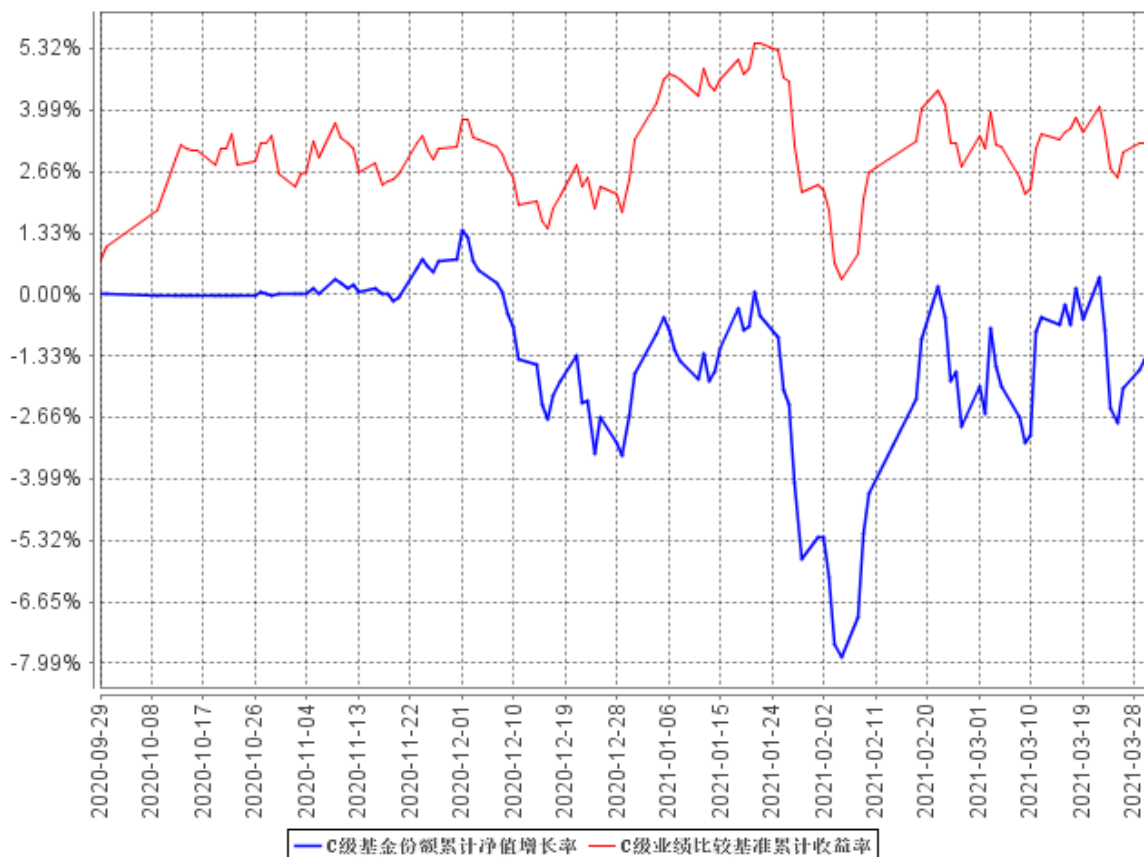

注：①本基金合同生效日为 2020 年 9 月 29 日，至本报告期末，本基金合同生效未满一年。

②根据《华商转债精选债券型证券投资基金基金合同》的规定，本基金的投资范围为具有良好流动性的金融工具，包括国债、央行票据、地方政府债、金融债、企业债、公司债、公开发行的次级债、政府支持机构债券、政府支持债券、中期票据、短期融资券、超短期融资券、可转换债券(含可分离交易可转换债券的纯债部分)、可交换债券、资产支持证券、债券回购、货币市场工具以及法律法规或中国证监会允许基金投资的其他金融工具(但须符合中国证监会相关规定)。本基金不参与一级市场新股申购或增发新股，也不直接从二级市场上买入股票等权益类金融工具，因可转换债券与可交换债券转股所形成的股票等资产，本基金应在其可交易之日起的 10 个交易日内卖出。本基金的投资组合比例为：本基金投资于债券的比例不低于基金资产的 80%。其中，可转换债券(含可分离交易可转换债券的纯债部分)和可交换债券的投资比例不低于非现金基金资产的 80%。本基金持有现金或者到期日在一年以内的政府债券投资比例不低于基金资产净值的 5%，其中现金不包括结算备付金、存出保证金、应收申购款等。根据基金合同的规定，自基金合同生效之日起 6 个月内基金各项资产配置比例需符合基金合同要求。本基金在建仓期结束时，各项资产配置比例符合基金合同有关投资比例的约定。

§ 4 管理人报告

4.1 基金经理（或基金经理小组）简介

姓名	职务	任本基金的基金经理期限		证券从业年限	说明
		任职日期	离任日期		
张永志	基金经理, 固定收益部副总经理, 公司公募业务固收投资决策委员会委员	2020 年 9 月 29 日	-	15.2	男, 中国籍, 经济学硕士, 具有基金从业资格。1999 年 9 月至 2003 年 7 月, 就职于工商银行青岛市市北一支行, 任科员、科长等职务; 2006 年 1 月至 2007 年 5 月, 就职于海通证券, 任债券部交易员; 2007 年 5 月加入华商基金管理有限公司; 2007 年 5 月至 2009 年 1 月担任交易员; 2009 年 1 月至 2010 年 8 月担任华商收益增强债券型证券投资基金的基金经理助理; 2010 年 8 月 9 日起至今担任华商稳健双利债券型证券投资基金的基金经理; 2011 年 3 月 15 日起至今担任华商稳定增利债券型证券投资基金的基金经理; 2015 年 2 月 17 日至 2020 年 3 月 16 日担任华商稳固添利债券型证券投资基金的基金经理; 2016 年 8 月 24 日起至今担任华商瑞鑫定期开放债券型证券投资基金的基金经理; 2017 年 3 月 1 日至 2019 年 5 月 23 日担任华商瑞丰混合型证券投资基金的基金经理; 2017 年 12 月 22 日起至今担任华商可转债债券型证券投资基金的基金经理; 2018 年 7 月 27 日起至今担任华商收益增强债券型证券投资基金的基金经理; 2018 年 7 月 27 日至 2020 年 3 月 16 日担任华商双债丰利债券

					型证券投资基金的基金经理；2018 年 7 月 27 日起至今担任华商双翼平衡混合型证券投资基金的基金经理；2018 年 7 月 27 日至 2020 年 12 月 15 日担任华商回报 1 号混合型证券投资基金的基金经理；2019 年 5 月 24 日至 2019 年 8 月 23 日担任华商瑞丰短债债券型证券投资基金的基金经理；2020 年 9 月 29 日起至今担任华商转债精选债券型证券投资基金的基金经理。
--	--	--	--	--	--

4.2 管理人对报告期内本基金运作合规守信情况的说明

在本报告期内，基金管理人不存在损害基金份额持有人利益的行为。基金管理人勤勉尽责地为基金份额持有人谋求利益，严格遵守了《基金法》及其他有关法律法规、基金合同的规定。

4.3 公平交易专项说明

4.3.1 公平交易制度的执行情况

报告期内，本基金管理人严格执行了《证券投资基金管理公司公平交易制度指导意见》和公司内部公平交易制度，在研究分析、投资决策、交易执行等各个环节，公平对待旗下所有投资组合。

公司建立投研管理平台并定期举行投研晨会、投研联席会等，建立健全投资授权制度，确保各投资组合公平获得研究资源，享有公平的投资决策机会。

针对公司旗下所有投资组合的交易所公开竞价交易，通过交易系统内的公平交易程序，对于不同投资组合同日同向买卖同一证券的指令自动进行比例分配，报告期内，系统的公平交易程序运作良好，未出现异常情况。针对场外网下交易业务，公司依照《证券投资基金管理公司公平交易制度指导意见》和公司内部场外、网下交易业务的相关规定，确保各投资组合享有公平的交易执行机会。对于以公司名义进行的交易严格按照发行分配的原则或价格优先、比例分配的原则在各投资组合间进行分配。本报告期内，场外、网下业务公平交易制度执行情况良好，未出现异常情况。

公司对旗下各投资组合的交易行为进行监控和分析，对各投资组合不同时间窗口（1 日、3 日、5 日）内的同向交易的溢价金额与溢价率进行了 T 检验，统计了溢价率占优比例。本报告期内，未出现违反公平交易制度的情况，公司旗下各基金不存在利益输送的行为。

4.3.2 异常交易行为的专项说明

为规范投资行为，公平对待投资组合，公司制定了《异常交易管理办法》，对包括可能显著影响市场价格、可能导致不公平交易、可能涉嫌利益输送等异常交易行为做出了界定及相应的防范、控制措施。

报告期内严格执行公司相关制度，未发现本基金存在异常交易行为。公司严格控制旗下非指数型投资组合参与交易所公开竞价同日反向交易，按照有关指数的构成比例进行的投资导致出现的同日反向交易中，成交较少的单边交易量均未超过该证券当日成交量的 5%。

4.4 报告期内基金投资策略和运作分析

可转债方面：21 年一季度可转债市场相对于股票市场表现相对平稳，主要原因在于可转债市场估值相对合理，而且前期涨幅较大的个股发行的转债数量相对较少。

4.5 报告期内基金的业绩表现

截至本报告期末华商转债精选债券型证券投资基金 A 类份额净值为 0.9822 元，份额累计净值为 0.9822 元，本报告期基金份额净值增长率为-0.14%，同期基金业绩比较基准的收益率为-0.12%，本类基金份额净值增长率低于业绩比较基准收益率 0.02 个百分点。

截至本报告期末华商转债精选债券型证券投资基金 C 类份额净值为 0.9809 元，份额累计净值为 0.9809 元，本报告期基金份额净值增长率为-0.20%，同期基金业绩比较基准的收益率为-0.12%，本类基金份额净值增长率低于业绩比较基准收益率 0.08 个百分点。

4.6 报告期内基金持有人数或基金资产净值预警说明

本报告期，本基金未出现连续二十个工作日基金份额持有人数量不满二百人或者基金资产净值低于五千万元的情形。

§ 5 投资组合报告

5.1 报告期末基金资产组合情况

序号	项目	金额（元）	占基金总资产的比例（%）
1	权益投资	-	-
	其中：股票	-	-
2	基金投资	-	-
3	固定收益投资	86,033,253.47	95.02
	其中：债券	86,033,253.47	95.02
	资产支持证券	-	-
4	贵金属投资	-	-

5	金融衍生品投资	-	-
6	买入返售金融资产	-	-
	其中：买断式回购的买入返售金融资产	-	-
7	银行存款和结算备付金合计	4,117,358.34	4.55
8	其他资产	394,877.78	0.44
9	合计	90,545,489.59	100.00

5.2 报告期末按行业分类的股票投资组合

5.2.1 报告期末按行业分类的境内股票投资组合

本基金本报告期末未持有股票投资。

5.2.2 报告期末按行业分类的港股通投资股票投资组合

本基金本报告期末未持有港股通股票。

5.3 报告期末按公允价值占基金资产净值比例大小排序的前十名股票投资明细

根据本基金的基金合同约定，本基金不参与一级市场新股申购或增发新股，也不直接从二级市场上买入股票等权益类金融工具，因可转换债券与可交换债券转股所形成的股票等资产，本基金应在其可交易之日起的 10 个交易日内卖出。

本基金本报告期末未持有股票投资。

5.4 报告期末按债券品种分类的债券投资组合

序号	债券品种	公允价值（元）	占基金资产净值比例（%）
1	国家债券	3,947,334.80	5.62
2	央行票据	-	-
3	金融债券	-	-
	其中：政策性金融债	-	-
4	企业债券	-	-
5	企业短期融资券	-	-
6	中期票据	-	-
7	可转债（可交换债）	82,085,918.67	116.93
8	同业存单	-	-
9	其他	-	-
10	合计	86,033,253.47	122.55

5.5 报告期末按公允价值占基金资产净值比例大小排序的前五名债券投资明细

序号	债券代码	债券名称	数量（张）	公允价值（元）	占基金资产净值比例（%）
1	113011	光大转债	34,550	4,211,645.00	6.00
2	019645	20 国债 15	39,320	3,947,334.80	5.62

3	128048	张行转债	34,200	3,792,438.00	5.40
4	113041	紫金转债	18,860	2,879,733.40	4.10
5	113516	苏农转债	26,490	2,797,079.10	3.98

5.6 报告期末按公允价值占基金资产净值比例大小排序的前十名资产支持证券投资明细

本基金本报告期末未持有资产支持证券。

5.7 报告期末按公允价值占基金资产净值比例大小排序的前五名贵金属投资明细

本基金本报告期末未持有贵金属投资。

5.8 报告期末按公允价值占基金资产净值比例大小排序的前五名权证投资明细

本基金本报告期末未持有权证投资。

5.9 报告期末本基金投资的国债期货交易情况说明

5.9.1 本期国债期货投资政策

根据本基金的基金合同约定，本基金的投资范围不包括国债期货。

5.9.2 报告期末本基金投资的国债期货持仓和损益明细

本基金本报告期内未投资国债期货。

5.9.3 本期国债期货投资评价

根据本基金的基金合同约定，本基金的投资范围不包括国债期货。

5.10 投资组合报告附注

5.10.1 本基金投资的前十名证券的发行主体本期受到调查以及处罚的情况的说明

光大转债

2020 年 4 月 20 日，光大银行因为违反相关内控管理和审慎经营规定，被银保监会罚款 160 万元。2020 年 11 月 6 日，银行间交易商协会针对“永煤债违约事件”开展自律调查，作为债务融资工具主承销商，在相关债务融资工具的簿记建档过程中未妥善保存工作底稿，未就簿记建档工作建立有效的内部监督制度，违反了银行间市场相关自律管理规则。2021 年 1 月 15 日，银行间交易商协会公布自律处分信息，一是光大银行未对永煤控股独立性开展进一步核查并在尽职调查报告中体现，未能充分保证尽职调查质量；二是永煤控股 DFI 项目尽职调查工作开展不规范。交易商协会对其予以诫勉谈话，并责令其针对本次事件中暴露出的问题进行全面深入的整改。2020 年 8 月 25 日光大银行因为涉嫌违反法律法规被国家外汇管理局罚款，警告，没收违法所得。2020 年 10 月 20 日，光大银行因涉嫌违反法律法规等原因被国家外汇管理局罚款。2021 年 2 月 3 日，光大银行因违规经营被中国银保监会消费者权益保护局责令改正。

张行转债

2020 年 9 月 9 日，张家港农商行因存在贷款“三查”不尽职的违规行为，苏州银保监分局对其罚款 40 万元。该行员工陆晴、沈新对其违规行为负管理责任，两人均被警告并处罚款 6 万元。2020 年 12 月 31 日，张家港农商行因存在个人消费贷款流入房地产领域、贷款资金转存银票保证金、同业业务严重违反审慎经营规则等违规行为，苏州银保监分局对其罚款 90 万元。该行员工吴涛、赵燕对其违规行为负管理责任，两人均被警告并处罚款 6 万元。

青农转债

2020 年 6 月 24 日，根据中国人民银行青岛市中心支行发布的行政处罚信息公示表显示，青岛农村商业银行股份有限公司存在“统计数据错误、企业法人特约商户结算账户设置为个人结算账户、逾期未向中国人民银行报送银行结算账户开立和注销信息”等 8 种违法行为。中国人民银行青岛市中心支行对青岛农商银行给予警告，罚款 522145.37 元，没收违法所得 2145.37 元，共计没收违法所得 524290.74 元。

本公司对以上证券的投资决策程序符合法律法规及公司制度的相关规定，不存在损害基金份额持有人利益的行为。除此之外，本基金投资的其他前十名证券的发行主体本期未被监管部门立案调查，且在本报告编制日前一年内未受到公开谴责、处罚。

5.10.2 基金投资的前十名股票超出基金合同规定的备选股票库情况的说明

根据本基金的基金合同约定，本基金的投资范围不包括股票。

5.10.3 其他资产构成

序号	名称	金额（元）
1	存出保证金	83,888.61
2	应收证券清算款	99,582.33
3	应收股利	-
4	应收利息	208,357.89
5	应收申购款	3,048.95
6	其他应收款	-
7	待摊费用	-
8	其他	-
9	合计	394,877.78

5.10.4 报告期末持有的处于转股期的可转换债券明细

序号	债券代码	债券名称	公允价值（元）	占基金资产净值比例（%）
1	113011	光大转债	4,211,645.00	6.00
2	128048	张行转债	3,792,438.00	5.40
3	113516	苏农转债	2,797,079.10	3.98

4	113012	骆驼转债	2,695,730.40	3.84
5	113508	新风转债	2,588,370.50	3.69
6	128129	青农转债	2,147,800.00	3.06
7	110043	无锡转债	1,859,965.50	2.65
8	127017	万青转债	1,741,054.74	2.48
9	110053	苏银转债	1,691,100.00	2.41
10	110047	山鹰转债	1,597,759.90	2.28
11	113009	广汽转债	1,582,650.00	2.25
12	132018	G 三峡 EB1	1,399,036.80	1.99
13	128034	江银转债	1,383,677.37	1.97
14	128029	太阳转债	1,381,996.20	1.97
15	113037	紫银转债	1,367,766.40	1.95
16	113021	中信转债	1,052,700.00	1.50
17	113504	艾华转债	1,031,284.00	1.47
18	110059	浦发转债	1,027,000.00	1.46
19	127014	北方转债	979,280.80	1.39
20	127011	中鼎转 2	946,973.50	1.35
21	128064	司尔转债	921,888.00	1.31
22	132014	18 中化 EB	899,408.00	1.28
23	127012	招路转债	880,527.70	1.25
24	113024	核建转债	868,194.00	1.24
25	123033	金力转债	851,430.60	1.21
26	128050	钧达转债	839,226.60	1.20
27	113603	东缆转债	783,788.80	1.12
28	128018	时达转债	771,685.80	1.10
29	110033	国贸转债	759,117.60	1.08
30	128130	景兴转债	675,993.60	0.96
31	127020	中金转债	648,063.81	0.92
32	128081	海亮转债	629,832.50	0.90
33	123067	斯莱转债	615,527.90	0.88
34	132020	19 蓝星 EB	615,000.00	0.88
35	110064	建工转债	611,375.90	0.87
36	128042	凯中转债	607,926.80	0.87
37	113036	宁建转债	606,859.20	0.86
38	123004	铁汉转债	606,135.60	0.86
39	110052	贵广转债	600,846.40	0.86
40	113549	白电转债	599,530.40	0.85
41	113566	翔港转债	599,107.90	0.85
42	113524	奇精转债	595,585.70	0.85

43	113033	利群转债	594,356.40	0.85
44	110063	鹰 19 转债	588,850.00	0.84
45	110071	湖盐转债	587,475.20	0.84
46	128082	华锋转债	586,381.00	0.84
47	127013	创维转债	585,600.00	0.83
48	113599	嘉友转债	582,252.30	0.83
49	128116	瑞达转债	577,921.60	0.82
50	123023	迪森转债	574,075.20	0.82
51	113519	长久转债	571,115.60	0.81
52	113564	天目转债	515,926.00	0.73
53	128107	交科转债	482,664.00	0.69
54	113594	淳中转债	475,113.60	0.68
55	128056	今飞转债	439,706.20	0.63
56	128125	华阳转债	437,885.40	0.62
57	128109	楚江转债	406,891.80	0.58
58	113545	金能转债	387,712.60	0.55
59	110070	凌钢转债	387,679.10	0.55
60	128072	翔鹭转债	365,545.50	0.52
61	110057	现代转债	363,937.20	0.52
62	123045	雷迪转债	347,983.30	0.50
63	128075	远东转债	343,950.00	0.49
64	128032	双环转债	337,932.60	0.48
65	113568	新春转债	327,520.40	0.47
66	110074	精达转债	320,189.00	0.46
67	113563	柳药转债	320,166.00	0.46
68	113546	迪贝转债	312,276.70	0.44
69	113601	塞力转债	310,645.40	0.44
70	123011	德尔转债	305,408.00	0.44
71	128021	兄弟转债	290,360.00	0.41
72	128069	华森转债	287,831.50	0.41
73	123010	博世转债	286,697.90	0.41
74	113550	常汽转债	281,040.00	0.40
75	128127	文科转债	275,994.00	0.39
76	113570	百达转债	261,786.00	0.37
77	128120	联诚转债	251,992.00	0.36
78	128071	合兴转债	237,895.20	0.34
79	128026	众兴转债	235,248.30	0.34
80	113561	正裕转债	231,169.20	0.33
81	127016	鲁泰转债	226,312.80	0.32

82	110060	天路转债	224,040.00	0.32
83	128117	道恩转债	223,366.60	0.32
84	113600	新星转债	214,912.80	0.31
85	113602	景 20 转债	199,839.00	0.28
86	110065	淮矿转债	181,650.00	0.26
87	123053	宝通转债	179,533.20	0.26
88	128123	国光转债	158,444.30	0.23
89	113577	春秋转债	157,818.60	0.22
90	113525	台华转债	154,070.00	0.22
91	113572	三祥转债	151,701.40	0.22
92	113591	胜达转债	148,929.60	0.21
93	128106	华统转债	121,970.00	0.17
94	128119	龙大转债	116,330.00	0.17
95	123060	苏试转债	110,956.80	0.16
96	113598	法兰转债	110,028.60	0.16

5.10.5 报告期末前十名股票中存在流通受限情况的说明

本基金本报告期末前十名股票中不存在流通受限的情况。

5.10.6 投资组合报告附注的其他文字描述部分

由于四舍五入的原因，分项之和与合计项之间可能存在尾差。

§ 6 开放式基金份额变动

单位：份

项目	华商转债精选债券 A	华商转债精选债券 C
报告期期初基金份额总额	72,695,097.68	42,595,213.71
报告期期间基金总申购份额	1,521,130.88	1,678,435.75
减：报告期期间基金总赎回份额	29,446,024.21	17,536,192.59
报告期期间基金拆分变动份额（份额减少以“-”填列）	-	-
报告期期末基金份额总额	44,770,204.35	26,737,456.87

§ 7 基金管理人运用固有资金投资本基金情况

7.1 基金管理人持有本基金份额变动情况

本报告期基金管理人未运用固有资金投资本基金。

7.2 基金管理人运用固有资金投资本基金交易明细

本报告期内基金管理人未运用固有资金申购、赎回、买卖本基金份额。

§ 8 影响投资者决策的其他重要信息

8.1 报告期内单一投资者持有基金份额比例达到或超过 20%的情况

本基金本报告期内未发生单一投资者持有基金份额比例达到或超过 20%的情况。

§ 9 备查文件目录

9.1 备查文件目录

1. 中国证监会批准华商转债精选债券型证券投资基金设立的文件；
2. 《华商转债精选债券型证券投资基金基金合同》；
3. 《华商转债精选债券型证券投资基金托管协议》；
4. 《华商转债精选债券型证券投资基金招募说明书》；
5. 基金管理人业务资格批件、营业执照；
6. 报告期内华商转债精选债券型证券投资基金在规定媒介上披露的各项公告的原稿。

9.2 存放地点

除基金合同和托管协议存放于基金管理人、基金托管人处外，其余文件存放于基金管理人处。

9.3 查阅方式

基金管理人办公地址：北京市西城区平安里西大街 28 号中海国际中心 19 层

基金托管人地址：浙江省杭州市萧山区鸿宁路 1788 号

投资者对本报告书如有疑问，可咨询基金管理人华商基金管理有限公司。

客户服务中心电话：4007008880（免长途费），010-58573300

基金管理人网址：<http://www.hsfund.com>

中国证监会基金电子披露网站：<http://eid.csrc.gov.cn/fund>

华商基金管理有限公司

2021 年 4 月 22 日