

长盛盛杰混合型证券投资基金 2021 年第 1 季度报告

2021 年 3 月 31 日

基金管理人：长盛基金管理有限公司

基金托管人：中国工商银行股份有限公司

报告送出日期：2021 年 4 月 22 日

§ 1 重要提示

基金管理人的董事会及董事保证本报告所载资料不存在虚假记载、误导性陈述或重大遗漏，并对其内容的真实性、准确性和完整性承担个别及连带责任。

基金托管人中国工商银行股份有限公司根据本基金合同规定，于 2021 年 4 月 21 日复核了本报告中的财务指标、净值表现和投资组合报告等内容，保证复核内容不存在虚假记载、误导性陈述或者重大遗漏。

基金管理人承诺以诚实信用、勤勉尽责的原则管理和运用基金资产，但不保证基金一定盈利。

基金的过往业绩并不代表其未来表现。投资有风险，投资者在作出投资决策前应仔细阅读本基金的招募说明书。

本报告中财务资料未经审计。

本报告期自 2021 年 1 月 1 日起至 3 月 31 日止。

§ 2 基金产品概况

基金简称	长盛盛杰混合
基金主代码	004466
交易代码	004466
基金运作方式	契约型开放式
基金合同生效日	2020 年 7 月 24 日
报告期末基金份额总额	33,896,873.06 份
投资目标	通过优化的资产配置，前瞻性把握不同时期股票市场和债券市场的投资机会，在严格控制风险的前提下满足投资者实现资本增值的投资需求。
投资策略	<p>(一) 大类资产配置</p> <p>本基金将通过深入分析宏观经济指标、微观经济指标、市场指标、政策因素，动态调整基金资产在股票、债券、货币市场工具等类别资产间的分配比例，控制市场风险，提高配置效率。</p> <p>(二) 股票投资策略</p> <p>在股票投资方面，本基金管理人将全面深入地把握上市公司基本面，运用基金管理人的研究平台和股票估值体系，深入发掘股票内在价值，结合市场估值水平和股市投资环境，充分考虑行业景气程度、企业竞争优势等因素，有效识别并防范风险，以获取较好收益。</p> <p>(三) 债券投资策略</p> <p>本基金的债券投资采取稳健的投资管理方式，获得与风险相匹配的投资收益，以实现在一定程度上规避股票市场的系统性风险和保证基金资产的流动性。</p>

	本基金通过分析未来市场利率趋势及市场信用环境变化方向，综合考虑不同券种收益率水平、信用风险、流动性等因素，构造债券投资组合。在实际的投资运作中，本基金将运用久期控制策略、收益率曲线策略、类别选择策略、个券选择策略等多种策略，获取债券市场的长期稳定收益。	
业绩比较基准	沪深 300 指数收益率*15%+中证综合债指数收益率*85%	
风险收益特征	本基金为混合型基金，其长期平均风险和预期收益水平低于股票型基金，高于债券型基金、货币市场基金。	
基金管理人	长盛基金管理有限公司	
基金托管人	中国工商银行股份有限公司	
下属分级基金的基金简称	长盛盛杰混合 A	长盛盛杰混合 C
下属分级基金的交易代码	009850	004466
报告期末下属分级基金的份额总额	24,538,823.21 份	9,358,049.85 份

§ 3 主要财务指标和基金净值表现

3.1 主要财务指标

单位：人民币元

主要财务指标	报告期（2021年1月1日—2021年3月31日）	
	长盛盛杰混合 A	长盛盛杰混合 C
1. 本期已实现收益	763,089.99	1,305,328.21
2. 本期利润	-745,503.04	-303,396.55
3. 加权平均基金份额本期利润	-0.0391	-0.0110
4. 期末基金资产净值	29,930,959.70	11,396,601.79
5. 期末基金份额净值	1.2197	1.2178

注：1、所述基金业绩指标不包括基金份额持有人认购或交易基金的各项费用，计入费用后实际收益水平要低于所列数字。

2、所列数据截止到 2021 年 3 月 31 日。

3、本期已实现收益指基金本期利息收入、投资收益、其他收入（不含公允价值变动收益）扣除相关费用后的余额，本期利润为本期已实现收益加上本期公允价值变动收益。

4、长盛盛杰混合型证券投资基金由长盛盛杰一年期定期开放混合型证券投资基金转型而来，转型日期为 2020 年 7 月 24 日（即基金合同生效日）。

3.2 基金净值表现

3.2.1 基金份额净值增长率及其与同期业绩比较基准收益率的比较

长盛盛杰混合 A

阶段	净值增长率①	净值增长率标准差②	业绩比较基准收益率③	业绩比较基准收益率标准差④	①-③	②-④
过去三个月	-1.05%	0.71%	0.42%	0.25%	-1.47%	0.46%
过去六个月	4.04%	0.57%	3.45%	0.21%	0.59%	0.36%
自基金转型起至今	4.84%	0.57%	2.82%	0.20%	2.02%	0.37%

长盛盛杰混合 C

阶段	净值增长率①	净值增长率标准差②	业绩比较基准收益率③	业绩比较基准收益率标准差④	①-③	②-④
过去三个月	-1.11%	0.71%	0.42%	0.25%	-1.53%	0.46%
过去六个月	3.93%	0.57%	3.45%	0.21%	0.48%	0.36%
自基金转型起至今	2.59%	0.59%	2.82%	0.20%	-0.23%	0.39%

3.2.2 自基金转型以来基金累计净值增长率变动及其与同期业绩比较基准收益率变动的比较

A级基金份额累计净值增长率与同期业绩比较基准收益率的历史走势对比图

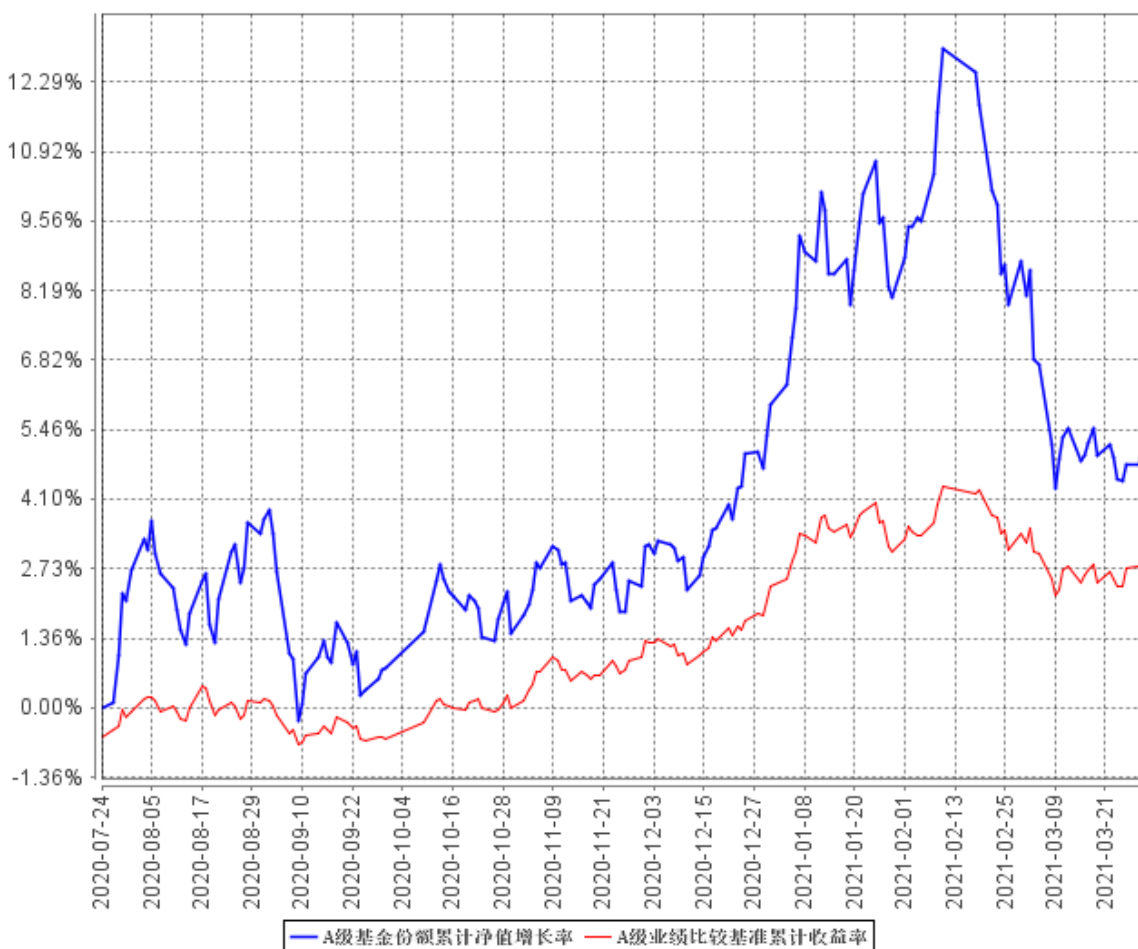

C级基金份额累计净值增长率与同期业绩比较基准收益率的历史走势对比图

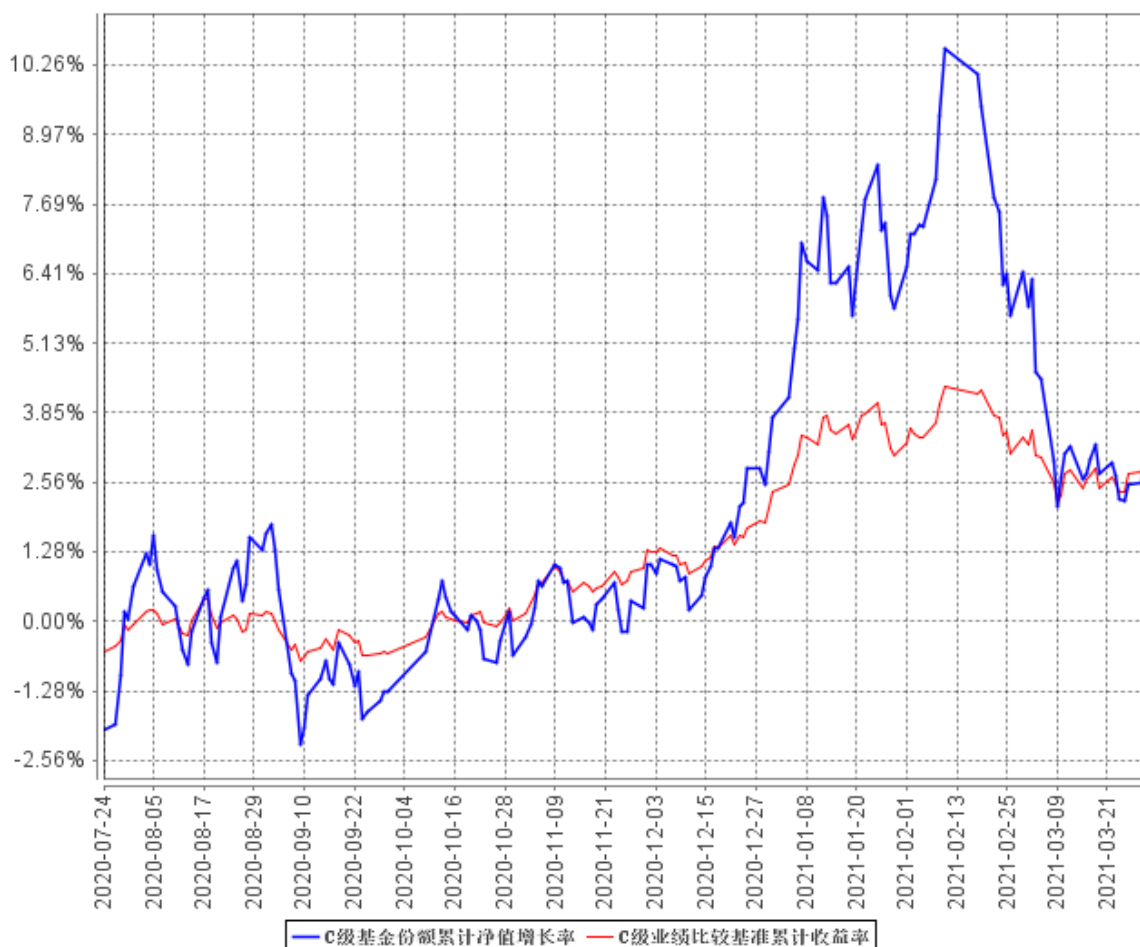

注：1、长盛盛杰混合型证券投资基金由长盛盛杰一年期定期开放混合型证券投资基金转型而来，转型日期为 2020 年 7 月 24 日（即基金合同生效日）。截至本报告期末本基金自合同生效未满一年。

2、按照本基金合同规定，本基金基金管理人应当自基金合同生效之日起六个月内使基金的投资组合比例符合基金合同的约定。截至报告日，本基金的各项资产配置比例符合基金合同的有关约定。

§ 4 管理人报告

4.1 基金经理（或基金经理小组）简介

姓名	职务	任本基金的基金经理期限		证券从业年限	说明
		任职日期	离任日期		
杨哲	本基金经理，长盛可转债债券型证券投资基金基金	2020年7月	-	11年	杨哲先生硕士。曾任大公国际资信评估有限公司公司

	经理，长盛全债指数增强型债券投资基金基金经理，固定收益部副总监。	月 24 日			信用分析师、信用评审委员会委员。2013 年 9 月加入长盛基金管理有限公司，曾任信用研究员等职务。
--	----------------------------------	--------	--	--	--

注：1、上表基金经理的任职日期和离任日期均指公司决定确定的聘任日期和解聘日期；

2、“证券从业年限”中“证券从业”的含义遵从《证券业从业人员资格管理办法》的相关规定。

4.1.1 期末兼任私募资产管理计划投资经理的基金经理同时管理的产品情况

注：本基金本报告期内无基金经理兼任私募资产管理计划投资经理的情况。

4.2 管理人对报告期内本基金运作遵规守信情况的说明

本报告期内，本基金管理人严格按照《证券投资基金法》及其各项实施准则、本基金基金合同和其他有关法律法规、监管部门的相关规定，依照诚实信用、勤勉尽责的原则管理和运用基金资产，在严格控制投资风险的基础上，为基金份额持有人谋求最大利益，没有损害基金份额持有人利益的行为。

4.3 公平交易专项说明

4.3.1 公平交易制度的执行情况

报告期内，公司严格执行《公司公平交易细则》各项规定，在研究、投资授权与决策、交易执行等各个环节，公平对待旗下所有投资组合，包括公募基金、社保组合、私募资产管理计划等。具体如下：

研究支持，公司旗下所有投资组合共享公司研究部门研究成果，所有投资组合经理在公司研究平台上拥有同等权限。

投资授权与决策，公司实行投资决策委员会领导下的投资组合经理负责制，各投资组合经理在投资决策委员会的授权范围内，独立完成投资组合的管理工作。各投资组合经理遵守投资信息隔离墙制度。

交易执行，公司实行集中交易制度，所有投资组合的投资指令均由交易部统一执行委托交易。交易部依照《公司公平交易细则》的规定，场内交易，强制开启恒生交易系统公平交易程序；场外交易，严格遵守相关工作流程，保证交易执行的公平性。

投资管理行为的监控与分析评估，公司风险管理部、监察稽核部，依照《公司公平交易细则》的规定，持续、动态监督公司投资管理全过程，并进行分析评估，及时向公司管理层报告发现问题，保障公司旗下所有投资组合均被公平对待。

公司对过去 4 个季度的同向交易行为进行数量分析，计算溢价率、贡献率、占优比等指标，使用双边 90%置信水平对 1 日、3 日、5 日的交易片段进行 T 检验，未发现违反公平交易及利益输送的行为。

4.3.2 异常交易行为的专项说明

本报告期内，本公司旗下所有投资组合参与的交易所公开竞价交易中，未发现同日反向交易成交较少的单边交易量超过该证券当日成交量的 5% 的交易。

本报告期内，未发现本基金有可能导致不公平交易和利益输送的异常交易行为。

4.4 报告期内基金投资策略和运作分析

1、报告期内行情回顾

报告期内，宏观经济延续修复，由于上年同期的低基数效应，投资、消费、出口、生产等经济数据同比大幅提升。物价方面，CPI 整体平稳，大宗商品涨价叠加基数效应推动 PPI 快速回升。央行强调稳健货币政策灵活精准、合理适度，保持流动性合理充裕。

报告期内，债券市场相对平稳，利率呈现区间波动走势。资金面经历较大波动后再次回归平稳，市场对基本面、通胀、信贷增速等因素变化有一定预期，叠加股市大幅调整，债市对利空反映有所钝化。

权益市场方面，A 股呈现先涨后跌走势。春节前，A 股延续上涨走势；春节后，受国际国内通胀预期上升、美债利率快速上行及部分 A 股估值偏高等因素影响，权益市场出现较大回撤，尤其是部分涨幅较大、估值过高的基金重仓股跌幅较大。从行业结构来看，申万一级行业中，钢铁、公用事业、银行、休闲服务等行业涨幅较大，军工、非银金融、通信、计算机等行业跌幅较大。

可转债方面，转债市场整体呈现区间振荡行情。1 月下旬，受股市调整、转股溢价率较高、短期涨幅较大等因素影响，转债经历了正股下跌和转股溢价率压缩的双重冲击；2 月份，转股溢价率的大幅压缩后，安全边际提升，转债市场反弹后进入振荡格局。

2、报告期内本基金投资策略分析

在报告期内，市场波动增大，本基金出现一定回撤。债券投资方面，在多空因素交织局面下，债券资产适度增配了中短久期资产，以把握相对确定的票息收益。权益资产方面，在通胀预期上升、部分行业龙头估值较高、市场波动增大背景下，降低了股票和可转债资产仓位，精选配置盈利增长确定、估值水平合理的个股和转债，减持部分估值偏高、波动较大的品种；同时，积极参与新股和可转债新券的发行申购，增厚组合收益。

4.5 报告期内基金的业绩表现

截至本报告期末长盛盛杰混合 A 基金份额净值为 1.2197 元，本报告期基金份额净值增长率为 -1.05%；截至本报告期末长盛盛杰混合 C 基金份额净值为 1.2178 元，本报告期基金份额净值增长率为 -1.11%；同期业绩比较基准收益率为 0.42%。

4.6 报告期内基金持有人数或基金资产净值预警说明

本基金本报告期内不存在连续二十个工作日基金份额持有人数量不满二百人或者基金资产净值低于五千万元的情形。

§ 5 投资组合报告

5.1 报告期末基金资产组合情况

序号	项目	金额（元）	占基金总资产的比例（%）
1	权益投资	5,053,558.52	12.11
	其中：股票	5,053,558.52	12.11
2	基金投资	-	-
3	固定收益投资	34,404,738.00	82.45
	其中：债券	34,404,738.00	82.45
	资产支持证券	-	-
4	贵金属投资	-	-
5	金融衍生品投资	-	-
6	买入返售金融资产	1,000,000.00	2.40
	其中：买断式回购的买入返售金融资产	-	-
7	银行存款和结算备付金合计	899,529.19	2.16
8	其他资产	370,168.27	0.89
9	合计	41,727,993.98	100.00

5.2 报告期末按行业分类的股票投资组合

5.2.1 报告期末按行业分类的境内股票投资组合

代码	行业类别	公允价值（元）	占基金资产净值比例（%）
A	农、林、牧、渔业	-	-
B	采矿业	-	-
C	制造业	3,852,934.52	9.32
D	电力、热力、燃气及水生产和供应业	-	-
E	建筑业	-	-
F	批发和零售业	-	-
G	交通运输、仓储和邮政业	240,600.00	0.58
H	住宿和餐饮业	-	-
I	信息传输、软件和信息技术服务业	-	-
J	金融业	511,000.00	1.24
K	房地产业	-	-
L	租赁和商务服务业	449,024.00	1.09

M	科学研究和技术服务业	-	-
N	水利、环境和公共设施管理业	-	-
O	居民服务、修理和其他服务业	-	-
P	教育	-	-
Q	卫生和社会工作	-	-
R	文化、体育和娱乐业	-	-
S	综合	-	-
	合计	5,053,558.52	12.23

5.2.2 报告期末按行业分类的港股通投资股票投资组合

注：本基金本报告期末未持有港股通投资股票。

5.3 报告期末按公允价值占基金资产净值比例大小排序的前十名股票投资明细

序号	股票代码	股票名称	数量（股）	公允价值（元）	占基金资产净值比例（%）
1	600036	招商银行	10,000	511,000.00	1.24
2	600519	贵州茅台	200	401,800.00	0.97
3	601012	隆基股份	4,051	356,488.00	0.86
4	600031	三一重工	9,000	307,350.00	0.74
5	600309	万华化学	2,505	264,528.00	0.64
6	300122	智飞生物	1,500	258,735.00	0.63
7	600521	华海药业	10,000	257,100.00	0.62
8	000651	格力电器	4,000	250,800.00	0.61
9	601888	中国中免	800	244,864.00	0.59
10	002928	华夏航空	15,000	240,600.00	0.58

5.4 报告期末按债券品种分类的债券投资组合

序号	债券品种	公允价值（元）	占基金资产净值比例（%）
1	国家债券	-	-
2	央行票据	-	-
3	金融债券	18,878,226.00	45.68
	其中：政策性金融债	18,878,226.00	45.68
4	企业债券	-	-
5	企业短期融资券	-	-
6	中期票据	-	-
7	可转债（可交换债）	15,526,512.00	37.57
8	同业存单	-	-
9	其他	-	-
10	合计	34,404,738.00	83.25

5.5 报告期末按公允价值占基金资产净值比例大小排序的前五名债券投资明细

序号	债券代码	债券名称	数量（张）	公允价值（元）	占基金资产净值比例（%）
1	180204	18 国开 04	100,000	10,310,000.00	24.95
2	018006	国开 1702	40,000	4,050,000.00	9.80

3	132015	18 中油 EB	40,000	4,048,800.00	9.80
4	132008	17 山高 EB	38,000	3,963,780.00	9.59
5	132006	16 皖新 EB	33,180	3,658,426.80	8.85

5.6 报告期末按公允价值占基金资产净值比例大小排序的前十名资产支持证券投资明细

注：本基金本报告期末未持有资产支持证券。

5.7 报告期末按公允价值占基金资产净值比例大小排序的前五名贵金属投资明细

注：本基金本报告期末未持有贵金属。

5.8 报告期末按公允价值占基金资产净值比例大小排序的前五名权证投资明细

注：本基金本报告期末未持有权证。

5.9 报告期末本基金投资的股指期货交易情况说明

5.9.1 报告期末本基金投资的股指期货持仓和损益明细

注：本基金本报告期末无股指期货投资。

5.9.2 本基金投资股指期货的投资政策

注：本基金本报告期内未投资股指期货。

5.10 报告期末本基金投资的国债期货交易情况说明

5.10.1 本期国债期货投资政策

注：本基金本报告期内未投资国债期货。

5.10.2 报告期末本基金投资的国债期货持仓和损益明细

注：本基金本报告期末无国债期货投资。

5.10.3 本期国债期货投资评价

注：本基金本报告期内未投资国债期货。

5.11 投资组合报告附注

5.11.1 本基金投资的前十名证券的发行主体本期受到调查以及处罚的情况的说明

报告期内基金投资的前十名证券的发行主体无被监管部门立案调查，无在报告编制日前一年内受到公开谴责、处罚。

5.11.2 基金投资的前十名股票超出基金合同规定的备选股票库情况的说明

基金的前十名股票，均为基金合同规定备选股票库之内的股票。

5.11.3 其他资产构成

序号	名称	金额（元）
1	存出保证金	9,291.28

2	应收证券清算款	-
3	应收股利	-
4	应收利息	360,876.99
5	应收申购款	-
6	其他应收款	-
7	待摊费用	-
8	其他	-
9	合计	370,168.27

5.11.4 报告期末持有的处于转股期的可转换债券明细

序号	债券代码	债券名称	公允价值 (元)	占基金资产净值比例 (%)
1	132015	18 中油 EB	4,048,800.00	9.80
2	132008	17 山高 EB	3,963,780.00	9.59
3	132006	16 皖新 EB	3,658,426.80	8.85
4	132007	16 凤凰 EB	2,784,768.00	6.74
5	127018	本钢转债	1,070,737.20	2.59

5.11.5 报告期末前十名股票中存在流通受限情况的说明

注：本基金本报告期末前十名股票中不存在流通受限情况。

5.11.6 投资组合报告附注的其他文字描述部分

由于四舍五入的原因，分项之和与合计项之间可能存在尾差。

§ 6 开放式基金份额变动

单位：份

项目	长盛盛杰混合 A	长盛盛杰混合 C
报告期期初基金份额总额	8,662,518.70	33,094,933.41
报告期期间基金总申购份额	15,897,316.48	216,605.66
减：报告期期间基金总赎回份额	21,011.97	23,953,489.22
报告期期间基金拆分变动份额（份额减少以“-”填列）	-	-
报告期期末基金份额总额	24,538,823.21	9,358,049.85

§ 7 基金管理人运用固有资金投资本基金情况

7.1 基金管理人持有本基金份额变动情况

注：本基金本报告期无基金管理人运用固有资金投资本基金的情况。

7.2 基金管理人运用固有资金投资本基金交易明细

注：本基金本报告期无基金管理人运用固有资金投资本基金的情况。

§ 8 影响投资者决策的其他重要信息

8.1 报告期内单一投资者持有基金份额比例达到或超过 20%的情况

投资者类别	报告期内持有基金份额变化情况				报告期末持有基金情况		
	序号	持有基金份额比例达到或者超过 20%的时间区间	期初份额	申购份额	赎回份额	持有份额	份额占比
机构	1	20210101~20210128	9,272,997.03	-	9,272,997.03	-	-
	2	20210101~20210128	9,272,997.03	-	9,272,997.03	-	-
	3	20210101~20210128、 20210312~20210331	8,616,113.74	-	-	8,616,113.74	25.42%
	4	20210129~20210331	-	15,877,262.62	-	15,877,262.62	46.84%
个人	-	-	-	-	-	-	-
-	-	-	-	-	-	-	-
产品特有风险							
<p>本基金本报告期存在单一投资者持有基金份额比例超过 20%的情况, 当该基金份额持有人大量赎回本基金时, 可能导致的风险包括: 巨额赎回风险、流动性风险、基金资产净值持续低于 5000 万元的风险、基金份额净值大幅波动风险以及基金收益水平波动风险。本基金管理人将对申购赎回进行审慎的应对, 保护中小投资者利益。</p>							

8.2 影响投资者决策的其他重要信息

本基金本报告期内无影响投资者决策的其他重要信息。

§ 9 备查文件目录

9.1 备查文件目录

- 1、长盛盛杰混合型证券投资基金相关批准文件;
- 2、《长盛盛杰混合型证券投资基金基金合同》;

- 3、《长盛盛杰混合型证券投资基金托管协议》；
- 4、《长盛盛杰混合型证券投资基金招募说明书》；
- 5、法律意见书；
- 6、基金管理人业务资格批件、营业执照；
- 7、基金托管人业务资格批件、营业执照。

9.2 存放地点

备查文件存放于基金管理人和/或基金托管人的办公地址。

9.3 查阅方式

投资者可到基金管理人和/或基金托管人的办公场所及/或管理人互联网站免费查阅备查文件。在支付工本费后，投资者可在合理时间内取得备查文件的复制件或复印件。

投资者对本报告书如有疑问，可咨询本基金管理人长盛基金管理有限公司。

客户服务中心电话：400-888-2666、010-86497888。

网址：<http://www.csfunds.com.cn>。

长盛基金管理有限公司

2021 年 4 月 22 日