

宝盈转型动力灵活配置混合型证券投资基金

2021 年第 1 季度报告

2021 年 3 月 31 日

基金管理人：宝盈基金管理有限公司

基金托管人：中国农业银行股份有限公司

报告送出日期：2021 年 4 月 22 日

§ 1 重要提示

基金管理人的董事会及董事保证本报告所载资料不存在虚假记载、误导性陈述或重大遗漏，并对其内容的真实性、准确性和完整性承担个别及连带责任。

基金托管人中国农业银行股份有限公司根据本基金合同规定，于 2021 年 4 月 21 日复核了本报告中的财务指标、净值表现和投资组合报告等内容，保证复核内容不存在虚假记载、误导性陈述或者重大遗漏。

基金管理人承诺以诚实信用、勤勉尽责的原则管理和运用基金资产，但不保证基金一定盈利。

基金的过往业绩并不代表其未来表现。投资有风险，投资者在作出投资决策前应仔细阅读本基金的招募说明书。

本报告中财务资料未经审计。

本报告期自 2021 年 1 月 1 日起至 3 月 31 日止。

§ 2 基金产品概况

基金简称	宝盈转型动力混合
基金主代码	001075
交易代码	001075
基金运作方式	契约型开放式
基金合同生效日	2015 年 4 月 29 日
报告期末基金份额总额	893,417,450.86 份
投资目标	本基金在对我国经济结构转型和产业升级进行深入研究的基础上，积极投资于符合经济发展趋势、质地良好的上市公司证券，在严格控制风险的前提下，力争获取超越业绩比较基准的投资回报。
投资策略	本基金的投资策略具体由大类资产配置策略、股票投资策略、固定收益类资产投资策略和权证投资策略四部分组成。 本基金将会以经济转型作为股票投资的主线，结合对上市公司基本面和估值水平的分析，重点投资受益于经济转型、具有较高成长性及盈利质量的行业及个股，力争实现基金资产的长期稳定增值。
业绩比较基准	中证 800 指数收益率×70% + 中证综合债券指数收益率×30%
风险收益特征	本基金为混合型基金，其预期收益及预期风险水平低于股票型基金，高于债券型基金及货币市场基金，属于中高收益/风险特征的基金。
基金管理人	宝盈基金管理有限公司
基金托管人	中国农业银行股份有限公司

§ 3 主要财务指标和基金净值表现

3.1 主要财务指标

单位：人民币元

主要财务指标	报告期（2021年1月1日—2021年3月31日）
1. 本期已实现收益	95,932,226.52
2. 本期利润	-97,283,198.94
3. 加权平均基金份额本期利润	-0.0993
4. 期末基金资产净值	771,870,336.22
5. 期末基金份额净值	0.864

注：1、本期已实现收益指基金本期利息收入、投资收益、其他收入（不含公允价值变动收益）扣除相关费用后的余额。

2、本期利润为本期已实现收益加上本期公允价值变动收益。

3、所述基金业绩指标不包括持有人认购或交易基金的各项费用，计入费用后实际收益水平要低于所列数字。

3.2 基金净值表现

3.2.1 基金份额净值增长率及其与同期业绩比较基准收益率的比较

阶段	净值增长率 ①	净值增长率 标准差②	业绩比较基 准收益率③	业绩比较基准 收益率标准差 ④	①—③	②—④
过去三个月	-13.94%	2.13%	-1.58%	1.04%	-12.36%	1.09%
过去六个月	-3.14%	1.84%	6.33%	0.89%	-9.47%	0.95%
过去一年	21.35%	1.93%	23.64%	0.90%	-2.29%	1.03%
过去三年	15.35%	1.66%	22.02%	0.96%	-6.67%	0.70%
过去五年	20.50%	1.46%	35.98%	0.83%	-15.48%	0.63%
自基金合同 生效起至今	-13.60%	1.94%	9.82%	1.08%	-23.42%	0.86%

3.2.2 自基金合同生效以来基金累计净值增长率变动及其与同期业绩比较基准收益率变动的比较

基金份额累计净值增长率与同期业绩比较基准收益率的历史走势对比图

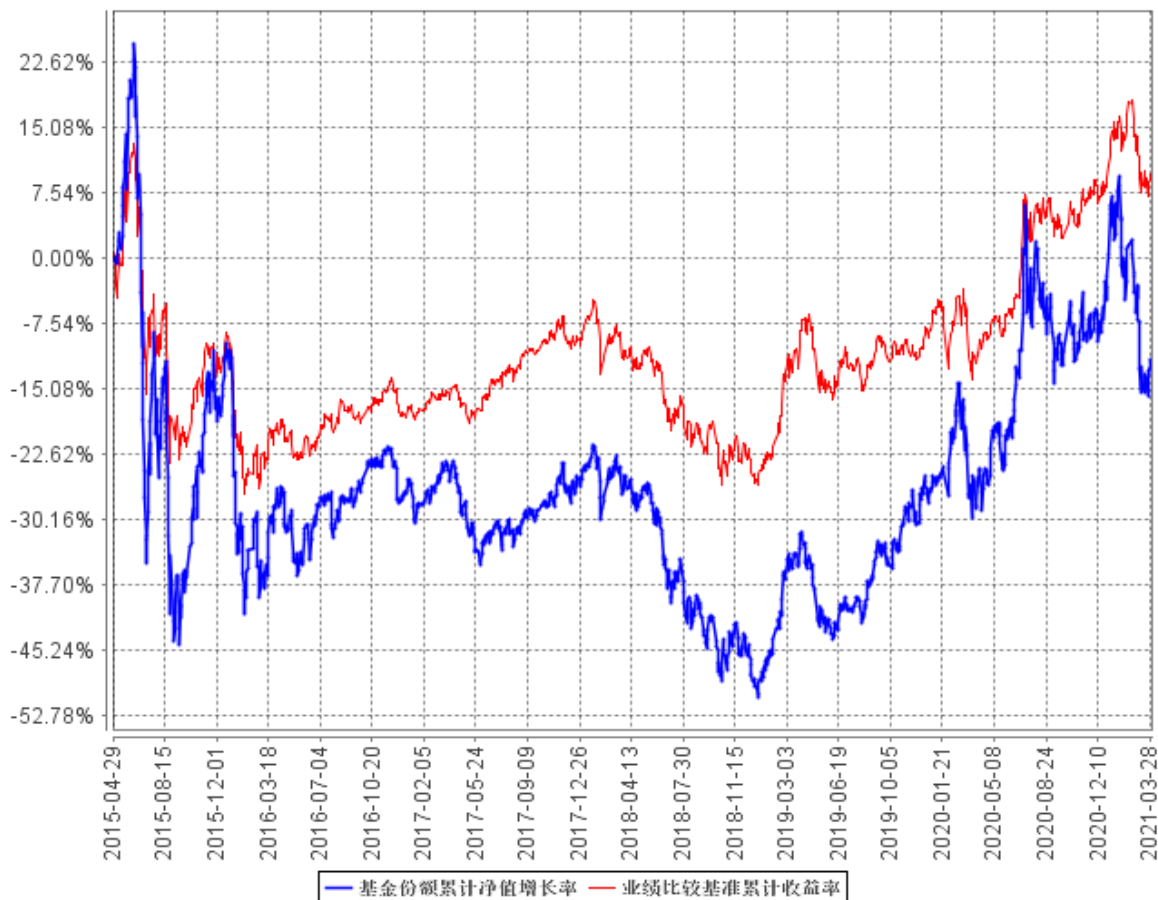

§ 4 管理人报告

4.1 基金经理（或基金经理小组）简介

姓名	职务	任本基金的基金经理期限		证券从业年限	说明
		任职日期	离任日期		
李进	本基金、宝盈鸿利收益灵活配置混合型证券投资基金、宝盈先进制造灵活配置混合型证券投资基金、宝盈研究精选混合型证券投资基金基金经理	2019年7月12日	2021年1月16日	11年	李进先生，武汉大学金融学专业硕士。2007年7月至2010年2月任职于中国农业银行深圳分行，担任信贷审批员，2010年3月至2013年8月任职于华泰联合证券研究所，担任研究员。自2013年8月加入宝盈基金管理有限公司，历任研究员、基金经理助理、宝盈策略增长混合型证券投资基金基金经理。中国国籍，证券投资基金从业人员资格。

李健伟	本基金、宝盈核心优势灵活配置混合型证券投资基金、宝盈基础产业混合型证券投资基金基金经理	2020 年 2 月 4 日	-	10 年	李健伟先生，华南理工大学工学硕士。2007 年 8 月至 2010 年 4 月，在普华永道咨询有限公司任职高级顾问。2010 年 4 月至 2012 年 12 月，在广发证券股份有限公司任职稽核员、行业研究员。2012 年 12 月加入宝盈基金管理有限公司，先后任职研究部研究员、专户投资部投资经理、宝盈先进制造灵活配置混合型证券投资基金基金经理。中国国籍，证券投资基金从业人员资格。
-----	---	----------------	---	------	--

4.1.1 期末兼任私募资产管理计划投资经理的基金经理同时管理的产品情况

报告期内本基金基金经理未兼任私募资产管理计划投资经理。

4.2 管理人对报告期内本基金运作合规守信情况的说明

本报告期内，本基金管理人严格遵守《中华人民共和国证券投资基金法》等有关法律法规及基金合同等有关基金法律文件的规定，以取信于市场、取信于社会投资公众为宗旨，本着诚实信用、勤勉尽责的原则管理和运用基金资产，在控制风险的前提下，为基金持有人谋求最大利益。在本报告期内，基金运作合法合规，严格遵守法律法规关于公平交易的相关规定，在投资管理活动中公平对待不同投资组合，无损害基金持有人利益的行为。

4.3 公平交易专项说明

4.3.1 公平交易制度的执行情况

基金管理人根据《证券投资基金管理公司公平交易制度指导意见》和《宝盈基金管理有限公司公平交易制度》对本基金的日常交易行为进行监控，并定期制作公平交易分析报告，对不同投资组合的收益率、同向交易价差、反向交易价差作专项分析。报告结果表明，本基金在本报告期内的同向交易价差均在可合理解释范围之内；在本报告期内基金管理人严格遵守法律法规关于公平交易的相关规定，在投资活动中公平对待不同投资组合，公平交易制度执行情况良好，无损害基金持有人利益的行为。

4.3.2 异常交易行为的专项说明

本报告期内，未发现本基金存在异常交易行为。

4.4 报告期内基金投资策略和运作分析

在本基金 2020 年年度报告中，本基金管理人认为 2021 年权益市场仍然有结构性机会。2020 年牛市从某种意义上来说，是估值推动型的牛市，2021 年会从估值推动型向盈利驱动型转化，但是投资者预期收益率要保持谨慎。落实到投资层面，我们重点看好三条主线：长期成长空间广阔，

确定性较高的成长性行业；受益于经济持续恢复，外围流动性充沛的低估值顺周期板块；某些市值较小但具备长期成长性的细分行业龙头企业。

一季度市场出现了大幅震荡，资金面收紧扮演了催化剂角色，但资本市场自身估值高企和股价快速上涨积累的风险本身需要释放。我们对行情相对乐观，国祚绵长是 A 股长期牛市的基础，流动性的边际收紧并没有改变牛市基础。一季度的投资基本贯彻了年度报告中的投资策略，重点配置了国防军工、新能源和半导体等成长性较高的行业个股。

4.5 报告期内基金的业绩表现

截至本报告期末本基金份额净值为 0.864 元；本报告期基金份额净值增长率为-13.94%，业绩比较基准收益率为-1.58%。

4.6 报告期内基金持有人数或基金资产净值预警说明

本基金本报告期内未出现连续二十个工作日基金份额持有人数量不满二百人或者基金资产净值低于五千万元的情形。

§ 5 投资组合报告

5.1 报告期末基金资产组合情况

序号	项目	金额（元）	占基金总资产的比例（%）
1	权益投资	727,047,198.99	92.84
	其中：股票	727,047,198.99	92.84
2	基金投资	-	-
3	固定收益投资	-	-
	其中：债券	-	-
	资产支持证券	-	-
4	贵金属投资	-	-
5	金融衍生品投资	-	-
6	买入返售金融资产	-	-
	其中：买断式回购的买入返售金融资产	-	-
7	银行存款和结算备付金合计	55,223,077.88	7.05
8	其他资产	848,518.75	0.11
9	合计	783,118,795.62	100.00

5.2 报告期末按行业分类的股票投资组合

代码	行业类别	公允价值（元）	占基金资产净值比例（%）
A	农、林、牧、渔业	-	-

B	采矿业	-	-
C	制造业	683,131,708.94	88.50
D	电力、热力、燃气及水生产和供应业	-	-
E	建筑业	-	-
F	批发和零售业	20,493.82	0.00
G	交通运输、仓储和邮政业	-	-
H	住宿和餐饮业	-	-
I	信息传输、软件和信息技术服务业	43,859,162.63	5.68
J	金融业	-	-
K	房地产业	10,200.30	0.00
L	租赁和商务服务业	-	-
M	科学研究和技术服务业	-	-
N	水利、环境和公共设施管理业	25,633.30	0.00
O	居民服务、修理和其他服务业	-	-
P	教育	-	-
Q	卫生和社会工作	-	-
R	文化、体育和娱乐业	-	-
S	综合	-	-
	合计	727,047,198.99	94.19

5.3 报告期末按公允价值占基金资产净值比例大小排序的前十名股票投资明细

序号	股票代码	股票名称	数量（股）	公允价值（元）	占基金资产净值比例（%）
1	002049	紫光国微	727,501	77,835,331.99	10.08
2	002025	航天电器	1,515,800	71,333,548.00	9.24
3	688020	方邦股份	991,193	70,374,703.00	9.12
4	600745	闻泰科技	709,184	69,500,032.00	9.00
5	002460	赣锋锂业	712,113	67,123,771.38	8.70
6	688002	睿创微纳	724,952	64,303,242.40	8.33
7	688011	新光光电	1,336,849	46,976,873.86	6.09
8	688111	金山办公	135,268	43,826,832.00	5.68
9	002179	中航光电	646,950	43,733,820.00	5.67
10	002920	德赛西威	410,000	35,161,600.00	4.56

注：报告期末受市场波动及基金规模变动等影响，本基金持有的紫光国微占基金资产净值比例被动超过 10%。本基金管理人将严格按照法律法规及基金合同的相关规定及时进行调整。

5.4 报告期末按债券品种分类的债券投资组合

本基金本报告期末未持有债券投资。

5.5 报告期末按公允价值占基金资产净值比例大小排序的前五名债券投资明细

本基金本报告期末未持有债券投资。

5.6 报告期末按公允价值占基金资产净值比例大小排序的前十名资产支持证券投资明细

本基金本报告期末未持有资产支持证券。

5.7 报告期末按公允价值占基金资产净值比例大小排序的前五名贵金属投资明细

本基金本报告期末未持有贵金属投资。

5.8 报告期末按公允价值占基金资产净值比例大小排序的前五名权证投资明细

本基金本报告期末未持有权证投资。

5.9 报告期末本基金投资的股指期货交易情况说明

5.9.1 报告期末本基金投资的股指期货持仓和损益明细

本基金本报告期末未持有股指期货。

5.9.2 本基金投资股指期货的投资政策

本基金尚未在基金合同中明确股指期货的投资策略、比例限制、信息披露等，本基金暂不参与股指期货交易。

5.10 报告期末本基金投资的国债期货交易情况说明

5.10.1 本期国债期货投资政策

本基金尚未在基金合同中明确国债期货的投资策略、比例限制、信息披露等，本基金暂不参与国债期货交易。

5.10.2 报告期末本基金投资的国债期货持仓和损益明细

本基金本报告期末未持有国债期货。

5.10.3 本期国债期货投资评价

本基金本报告期末投资国债期货。

5.11 投资组合报告附注

5.11.1 本基金投资的前十名证券的发行主体本期受到调查以及处罚的情况的说明

本基金投资的前十名证券的发行主体在本报告期内没有被监管部门立案调查，在本报告编制日前一年内除赣锋锂业的发行主体外未受到公开谴责、处罚。

2020 年 4 月 13 日，赣锋锂业收到中国证券监督管理委员会江西监管局《关于对江西赣锋锂业股份有限公司采取出具警示函措施的决定》，内容如下：赣锋锂业存在内幕信息知情人登记管理不规范问题，一是未对重大投资进行内幕信息知情人登记，如未对收购阿根廷 Minera Exar 公司 37.5%股权事项进行内幕信息知情人登记。二是内幕信息知情人登记不完整，2018 年定期报告内幕信息知情人登记中相关人员签名缺失。赣锋锂业的行为违反了中国证监会《关于上市公司建立

内幕信息知情人登记管理制度的规定》第六条的规定。

本基金注意到，以上事件是赣锋锂业公司在内幕信息知情人登记和管理方面的规范性问题，事件本身不影响公司主营业务的发展。本基金在关注赣锋锂业自身业务发展的同时，也会持续关注公司在公司治理方面的改善，并将公司治理加入到对该公司的长期价值评估中。

5.11.2 基金投资的前十名股票超出基金合同规定的备选股票库情况的说明

本基金投资的前十名股票没有超出基金合同规定的备选股票库。

5.11.3 其他资产构成

序号	名称	金额（元）
1	存出保证金	493,810.95
2	应收证券清算款	-
3	应收股利	-
4	应收利息	11,471.65
5	应收申购款	343,236.15
6	其他应收款	-
7	其他	-
8	合计	848,518.75

5.11.4 报告期末持有的处于转股期的可转换债券明细

本基金本报告期末未持有处于转股期的可转换债券。

5.11.5 报告期末前十名股票中存在流通受限情况的说明

本基金本报告期末前十名股票中不存在流通受限。

5.11.6 投资组合报告附注的其他文字描述部分

由于四舍五入的原因，分项与合计项之间可能存在尾差。

§ 6 开放式基金份额变动

单位：份

报告期期初基金份额总额	1,473,363,396.61
报告期期间基金总申购份额	26,410,390.60
减：报告期期间基金总赎回份额	606,356,336.35
报告期期间基金拆分变动份额（份额减少以“-”填列）	-
报告期期末基金份额总额	893,417,450.86

§ 7 基金管理人运用固有资金投资本基金情况

7.1 基金管理人持有本基金份额变动情况

本报告期内基金管理人未持有本基金份额。

7.2 基金管理人运用固有资金投资本基金交易明细

本报告期内基金管理人未运用固有资金投资本基金。

§ 8 影响投资者决策的其他重要信息

8.1 报告期内单一投资者持有基金份额比例达到或超过 20%的情况

本基金本报告期内无单一投资者持有基金份额比例达到或超过 20%的情况。

8.2 影响投资者决策的其他重要信息

本基金本报告期无影响投资者决策的其他重要信息。

§ 9 备查文件目录

9.1 备查文件目录

中国证监会批准宝盈转型动力灵活配置混合型证券投资基金设立的文件。

《宝盈转型动力灵活配置混合型证券投资基金基金合同》。

《宝盈转型动力灵活配置混合型证券投资基金托管协议》。

法律意见书。

基金管理人业务资格批件、营业执照。

基金托管人业务资格批件、营业执照。

中国证监会要求的其他文件。

9.2 存放地点

基金管理人办公地址：广东省深圳市福田区福华一路 115 号投行大厦 10 层

基金托管人办公地址：北京市西城区复兴门内大街 28 号凯晨世贸中心东座 F9

9.3 查阅方式

上述备查文件文本分别存放在基金管理人和基金托管人的办公场所，在办公时间内基金持有人可免费查阅。

宝盈基金管理有限公司

2021 年 4 月 22 日