

景顺长城景泰聚利纯债债券型证券投资基金

金

2021 年第 1 季度报告

2021 年 3 月 31 日

基金管理人：景顺长城基金管理有限公司

基金托管人：交通银行股份有限公司

报告送出日期：2021 年 4 月 22 日

§ 1 重要提示

基金管理人的董事会及董事保证本报告所载资料不存在虚假记载、误导性陈述或重大遗漏，并对其内容的真实性、准确性和完整性承担个别及连带责任。

基金托管人交通银行股份有限公司根据本基金合同规定，于 2021 年 4 月 21 日复核了本报告中的财务指标、净值表现和投资组合报告等内容，保证复核内容不存在虚假记载、误导性陈述或者重大遗漏。

基金管理人承诺以诚实信用、勤勉尽责的原则管理和运用基金资产，但不保证基金一定盈利。

基金的过往业绩并不代表其未来表现。投资有风险，投资者在作出投资决策前应仔细阅读本基金的招募说明书。

本报告中财务资料未经审计。

本报告期自 2021 年 01 月 01 日起至 2021 年 03 月 31 日止。

§ 2 基金产品概况

基金简称	景顺长城景泰聚利纯债债券
场内简称	无
基金主代码	006681
基金运作方式	契约型开放式
基金合同生效日	2018 年 12 月 7 日
报告期末基金份额总额	1,739,975,039.79 份
投资目标	本基金在严格控制风险并保持资产流动性的基础上,通过积极主动的投资管理,力争实现基金资产的长期稳健增值。
投资策略	<p>1、资产配置策略</p> <p>本基金运用自上而下的宏观分析和自下而上的市场分析相结合的方法实现大类资产配置,把握不同的经济发展阶段各类资产的投资机会,根据宏观经济、基准利率水平等因素,预测债券类、货币类等大类资产的预期收益率水平,结合各类别资产的波动性以及流动性状况分析,进行大类资产配置。</p> <p>2、债券投资策略</p> <p>基金管理人根据国债、金融债、企业(公司)债、分离交易可转债纯债部分等品种与同期限国债或央票之间收益率利差的扩大和收窄的分析,主动地增加预期利差将收窄的债券类属品种的投资比例,降低预期利差将扩大的债券类属品种的投资比例,以获取不同债券类属之间利差变化所带来的投资收益。</p> <p>债券投资在保证资产流动性的基础上,采取利率预期策略、信用策略和时机策略相结合的积极性投资方法,力求在控制各类风险的基础上获取稳定的收益。</p> <p>3、资产支持证券投资策略</p>

	<p>本基金将通过对宏观经济、提前偿还率、资产池结构以及资产池资产所在行业景气变化等因素的研究，预测资产池未来现金流变化，并通过研究标的证券发行条款，预测提前偿还率变化对标的证券的久期与收益率的影响。同时，基金管理人将密切关注流动性对标的证券收益率的影响，综合运用久期管理、收益率曲线、个券选择以及把握市场交易机会等积极策略，在严格控制风险的情况下，结合信用研究和流动性管理，选择风险调整后收益高的品种进行投资，以期获得长期稳定收益。</p> <p>4、中小企业私募债投资策略</p> <p>对单个券种的分析判断与其它信用类固定收益品种的方法类似。在信用研究方面，本基金会加强自下而上的分析，将机构评级与内部评级相结合，着重通过发行方的财务状况、信用背景、经营能力、行业前景、个体竞争力等方面判断其在期限内的偿付能力，尽可能对发行人进行充分详尽地调研和分析。</p>
业绩比较基准	中债综合全价(总值)指数收益率。
风险收益特征	本基金为债券型证券投资基金，风险与收益高于货币市场基金，低于股票型基金、混合型基金。
基金管理人	景顺长城基金管理有限公司
基金托管人	交通银行股份有限公司

§ 3 主要财务指标和基金净值表现

3.1 主要财务指标

单位：人民币元

主要财务指标	报告期（2021年1月1日-2021年3月31日）
1. 本期已实现收益	14,990,716.54
2. 本期利润	14,304,766.54
3. 加权平均基金份额本期利润	0.0082
4. 期末基金资产净值	1,871,782,754.46
5. 期末基金份额净值	1.0757

注：1、本期已实现收益指基金本期利息收入、投资收益、其他收入（不含公允价值变动收益）扣除相关费用后的余额，本期利润为本期已实现收益加上本期公允价值变动收益。

2、上述基金业绩指标不包括持有人认购或交易基金的各项费用，计入费用后实际收益水平要低于所列数字。

3.2 基金净值表现

3.2.1 基金份额净值增长率及其与同期业绩比较基准收益率的比较

阶段	净值增长率 ①	净值增长率 标准差②	业绩比较基 准收益率③	业绩比较基 准收益率标	①-③	②-④

				准差④		
过去三个月	0.77%	0.03%	0.20%	0.04%	0.57%	-0.01%
过去六个月	1.80%	0.03%	0.84%	0.04%	0.96%	-0.01%
过去一年	2.03%	0.04%	-1.68%	0.08%	3.71%	-0.04%
自基金合同 生效起至今	7.57%	0.03%	1.82%	0.07%	5.75%	-0.04%

3.2.2 自基金合同生效以来基金累计净值增长率变动及其与同期业绩比较基准收益率变动的比较

景顺长城景泰聚利纯债债券累计净值增长率与同期业绩比较基准收益率的历史走势对比图

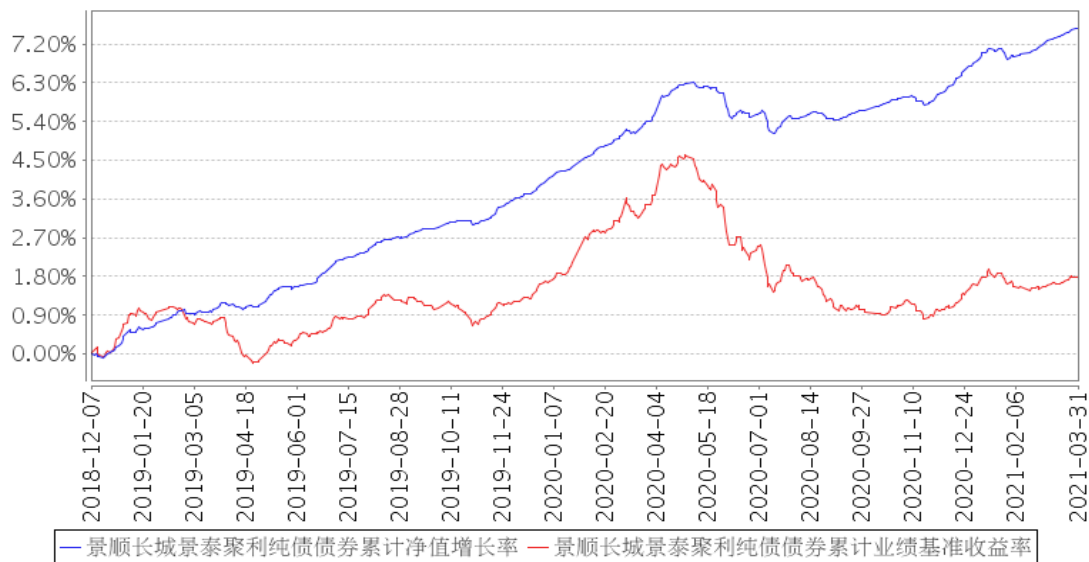

注：基金的投资组合比例为：债券资产占基金资产的比例不低于 80%；本基金持有的现金或到期日在一年以内的政府债券的投资比例合计不低于基金资产净值的 5%，其中现金不包括结算备付金、存出保证金及应收申购款等。本基金的建仓期为自 2018 年 12 月 7 日基金合同生效日起 6 个月。建仓期结束时，本基金投资组合达到上述投资组合比例的要求。

3.3 其他指标

无。

§ 4 管理人报告

4.1 基金经理（或基金经理小组）简介

姓名	职务	任本基金的基金经理期限		证券从业年限	说明
		任职日期	离任日期		
袁媛	本基金的	2018 年 12 月 7	2021 年 3 月	14 年	经济学硕士。曾任职于齐鲁证券北四环营

	基金经 理、固定 收益部投 资副总监	日	2 日		业部，也曾担任中航证券证券投资部投资经理、安信证券资产管理部投资主办等职务。2013 年 7 月加入本公司，担任固定收益部资深研究员，自 2014 年 4 月起担任固定收益部基金经理，现任固定收益部投资副总监兼基金经理。
陈健宾	本基金的 基金经理	2021 年 3 月 3 日	-	5 年	金融硕士。曾担任泰康资产管理有限责任公司信用研究部信用评估研究高级经理。2019 年 4 月加入本公司，先后担任固定收益部信用研究员、固定收益部基金经理助理，现任固定收益部基金经理。

注：1、对基金的首任基金经理，其“任职日期”按基金合同生效日填写，“离任日期”为根据公司决定的解聘日期（公告前一日）；对此后的非首任基金经理，“任职日期”指根据公司决定聘任后的公告日期，“离任日期”指根据公司决定的解聘日期（公告前一日）；

2、证券从业的含义遵从行业协会《证券业从业人员资格管理办法》的相关规定。

4.1.1 期末兼任私募资产管理计划投资经理的基金经理同时管理的产品情况

无。

4.2 管理人对报告期内本基金运作合规守信情况的说明

本报告期内，本基金管理人严格遵守《中华人民共和国证券投资基金法》、《公开募集证券投资基金运作管理办法》、《公开募集证券投资基金销售机构监督管理办法》和《公开募集证券投资基金信息披露管理办法》等有关法律法规及各项实施准则、《景顺长城景泰聚利纯债债券型证券投资基金基金合同》和其他有关法律法规的规定，本着诚实信用、勤勉尽责的原则管理和运用基金资产，在严格控制风险的基础上，为基金持有人谋求最大利益。本报告期内，基金运作整体合法合规，未发现损害基金持有人利益的行为。基金的投资范围、投资比例及投资组合符合有关法律法规及基金合同的规定。

4.3 公平交易专项说明

4.3.1 公平交易制度的执行情况

本报告期内，本基金管理人严格执行《证券投资基金管理公司公平交易制度指导意见（2011 年修订）》，完善相应制度及流程，通过系统和人工等各种方式在各业务环节严格控制交易公平执行，公平对待旗下管理的所有基金和投资组合。

4.3.2 异常交易行为的专项说明

本报告期内，本管理人管理的所有投资组合参与的交易所公开竞价，同日反向交易成交较少

的单边交易量超过该证券当日成交量的 5%的交易共有 3 次，为投资组合的投资策略需要而发生的同日反向交易，按规定履行了审批程序。

本报告期内，未发现有可能导致不公平交易和利益输送的异常交易。

4.4 报告期内基金的投资策略和运作分析

一季度海外因素成为近期市场关注的重要风险，美债收益率仍趋于往上，往后看仍有上行空间，市场普遍预期年内高点在 1.8%-2%，但在 1.9 万亿刺激计划落地之后美债收益率上行速度最快的时间段应当已经过去，后续需要观察的一个重点是美元指数是否可能显著升高，这对新兴市场资本流动将形成压力。政策方面，美联储最近一次议息会议整体定调仍偏鸽，虽然上调了通胀、经济增长预期，但并未对政策前瞻指引进行调整，仍强调了 2023 年之前不会加息，但会后 SLR 豁免不续期低于市场预期，这可能影响未来美联储的扩表能力，根据外资行估算大行将于年底“超标”。此外，巴西、土耳其、俄罗斯等新兴市场央行已经开始加息，原因在于应对通胀、稳定汇率，货币政策方向上可能指向“易紧难松”，海内外资本市场的波动可能加大。

国内方面，需要厘清如何理解上半年的各项经济指标，同比增速扰动较大，我们认为观察环比增速与历史平均水平的差异是一个合理的标尺。最新公布的 1-2 月经济增长数据基本上延续了此前的特征，大概可以概括为“生产强需求弱”，外需等拉动工业生产维持了高景气度，相对而言总需求偏弱，其中房地产投资以及出口仍是最明显的支撑，而消费的恢复依然显著弱于季节性。从节后的复工情况来看，也并未出现显著超越季节性的强势，螺纹库存近来开始回落但绝对量水平仍处于历史高位，这部分的需求仍需要继续观察。货币政策方面，央行保持了维稳宽松状态，至 4 月份可能面临变盘，缴税大月以及政府债券加速发行等被动回收因素是主要的逻辑，4 月 MLF 续作情况是货币政策态度较好的观察时点。信用方面，由于 1-2 月信贷社融数据无论从总量还是结构上均偏强，3 月份因季度平滑以及政府债券发行较晚开始等因素，预计 3 月份贷款、社融增速可能均趋于往下，进一步推动“紧信用”环境与预期。

去年下半年以来，债券市场发生数个 AAA 发行人违约事件，对信用市场整体冲击较大，债券市场信用债市场风险偏好明显下降，大多数中低资质发行人的债券二级市场流动性有所降低，高估值成交明显增多，市场担忧情绪较浓，导致不少发行人再融资出现一定困难，引发市场对后续高杠杆企业再次出现风险事件的担忧。去年年底以来，不少高杠杆发行人信用利差明显走阔。

组合操作方面，组合主要以持有中短久期中高等级信用债为主。目前中低资质发行人的债券二级流动性较弱，估值波动较大，且在“紧信用”环境下可能面临一定信用风险，因此，组合仍主要以持有中短久期中高等级信用债为主，以获取较稳定的票息收益，避免信用风险与估值风险。在货币市场资金面相对偏松的背景下，适当利用杠杆策略增厚收益。

展望未来，宏观场景判断仍是“稳货币、紧信用”，从经济运行情况来看上半年经济仍有惯性，但经济扩张势头在边际上已经出现了放缓，叠加“紧信用”的持续兑现，我们认为经济增速环比最快的时候应该已经过去，二、三季度债券市场可能是一个较好的配置时点。风险在于后续通胀是否会超预期反弹及货币政策存在边际收紧的风险。

组合操作计划上，在目前宏观场景判断为“稳货币、紧信用”的背景下，组合计划以中短久期高等级信用债为主，暂不进行过多信用下沉，对中低资质主体仍保持相对谨慎。目前投资者风险偏好明显降低，不排除后续出现信用事件对债券市场进行进一步冲击，预计利率债和中高等级信用债将有所受益。另一方面，密切关注宏观经济数据及市场资金面情况，保持组合流动性，并择机调整仓位与久期获取收益。

4.5 报告期内基金的业绩表现

2021 年 1 季度，本基金份额净值增长率为 0.77%，业绩比较基准收益率为 0.20%。

4.6 报告期内基金持有人数或基金资产净值预警说明

无。

§ 5 投资组合报告

5.1 报告期末基金资产组合情况

序号	项目	金额（元）	占基金总资产的比例（%）
1	权益投资	-	-
	其中：股票	-	-
2	基金投资	-	-
3	固定收益投资	1,997,428,000.00	98.26
	其中：债券	1,997,428,000.00	98.26
	资产支持证券	-	-
4	贵金属投资	-	-
5	金融衍生品投资	-	-
6	买入返售金融资产	-	-
	其中：买断式回购的买入返售金融资产	-	-
7	银行存款和结算备付金合计	3,483,890.74	0.17
8	其他资产	31,818,691.33	1.57
9	合计	2,032,730,582.07	100.00

5.2 报告期末按行业分类的股票投资组合

5.2.1 报告期末按行业分类的境内股票投资组合

本基金本报告期末未持有股票投资。

5.2.2 报告期末按行业分类的港股通投资股票投资组合

无。

5.3 报告期末按公允价值占基金资产净值比例大小排序的前十名股票投资明细

本基金本报告期末未持有股票投资。

5.4 报告期末按债券品种分类的债券投资组合

序号	债券品种	公允价值（元）	占基金资产净值比例（%）
1	国家债券	99,530,000.00	5.32
2	央行票据	-	-
3	金融债券	595,679,000.00	31.82
	其中：政策性金融债	-	-
4	企业债券	20,062,000.00	1.07
5	企业短期融资券	120,372,000.00	6.43
6	中期票据	1,031,824,000.00	55.13
7	可转债（可交换债）	-	-
8	同业存单	-	-
9	其他	129,961,000.00	6.94
10	合计	1,997,428,000.00	106.71

5.5 报告期末按公允价值占基金资产净值比例大小排序的前五名债券投资明细

序号	债券代码	债券名称	数量（张）	公允价值（元）	占基金资产净值比例（%）
1	1922022	19 招银租赁债 03	1,700,000	172,057,000.00	9.19
2	1605681	16 贵州债 30	1,300,000	129,961,000.00	6.94
3	1822040	18 兴业租赁债 02	1,200,000	121,032,000.00	6.47
4	012002803	20 泸州窖 SCP005	1,200,000	120,372,000.00	6.43
5	101800894	18 中建 MTN001	1,000,000	103,410,000.00	5.52

5.6 报告期末按公允价值占基金资产净值比例大小排序的前十名资产支持证券投资 明细

本基金本报告期末未持有资产支持证券。

5.7 报告期末按公允价值占基金资产净值比例大小排序的前五名贵金属投资明细

本基金本报告期末未持有贵金属。

5.8 报告期末按公允价值占基金资产净值比例大小排序的前五名权证投资明细

本基金本报告期末未持有权证。

5.9 报告期末本基金投资的国债期货交易情况说明

5.9.1 本期国债期货投资政策

根据本基金基金合同约定，本基金投资范围不包括国债期货。

5.9.2 报告期末本基金投资的国债期货持仓和损益明细

本基金本报告期末未持有国债期货。

5.9.3 本期国债期货投资评价

根据本基金基金合同约定，本基金投资范围不包括国债期货。

5.10 投资组合报告附注

5.10.1 本基金投资的前十名证券的发行主体本期是否出现被监管部门立案调查，或在报告编制日前一年内受到公开谴责、处罚的情形

本报告期内未出现基金投资的前十名证券的发行主体被监管部门立案调查或者在报告编制日前一年内受到公开谴责、处罚的情况。

5.10.2 基金投资的前十名股票是否超出基金合同规定的备选股票库

本基金投资范围不包括股票投资。

5.10.3 其他资产构成

序号	名称	金额（元）
1	存出保证金	-
2	应收证券清算款	-
3	应收股利	-
4	应收利息	31,818,691.33
5	应收申购款	-
6	其他应收款	-
7	待摊费用	-
8	其他	-
9	合计	31,818,691.33

5.10.4 报告期末持有的处于转股期的可转换债券明细

本基金本报告期末未持有处于转股期的可转换债券。

5.10.5 报告期末前十名股票中存在流通受限情况的说明

本基金本报告期末未持有股票投资。

5.10.6 投资组合报告附注的其他文字描述部分

无。

§ 6 开放式基金份额变动

单位：份

报告期期初基金份额总额	1,739,975,166.68
报告期期间基金总申购份额	-
减：报告期期间基金总赎回份额	126.89
报告期期间基金拆分变动份额（份额减少以“-”填列）	-
报告期期末基金份额总额	1,739,975,039.79

§ 7 基金管理人运用固有资金投资本基金情况

7.1 基金管理人持有本基金份额变动情况

基金管理人本期末未运用固有资金投资本基金。

7.2 基金管理人运用固有资金投资本基金交易明细

基金管理人本期末未运用固有资金投资本基金。

§ 8 影响投资者决策的其他重要信息

8.1 报告期内单一投资者持有基金份额比例达到或超过 20%的情况

投资者类别	报告期内持有基金份额变化情况				报告期末持有基金情况		
	序号	持有基金份额比例达到或者超过 20%的时间区间	期初份额	申购份额	赎回份额	持有份额	份额占比 (%)
机构	1	20210101-20210331	1,739,970,442.63	-	-	1,739,970,442.63	99.99

产品特有风险

本基金由于存在单一投资者持有基金份额比例达到或超过基金份额总份额的 20%的情况，可能会出现如下风险：

1、大额申购风险

在出现投资者大额申购时，如本基金所投资的标的资产未及时准备，则可能降低基金净值涨幅。

2、如面临大额赎回的情况，可能导致以下风险：

(1) 基金在短时间内无法变现足够的资产予以应对，可能会产生基金仓位调整困难，导致流动性风险；

(2) 如果持有基金份额比例达到或超过基金份额总额的 20%的单一投资者大额赎回引发巨额赎回，基金管理人可能根据《基金合同》的约定决定部分延期赎回，如果连续 2 个开放日以上（含

本数)发生巨额赎回,基金管理人可能根据《基金合同》的约定暂停接受基金的赎回申请,对剩余投资者的赎回办理造成影响;

(3)基金管理人被迫抛售证券以应付基金赎回的现金需要,则可能使基金资产净值受到不利影响,影响基金的投资运作和收益水平;

(4)因基金净值精度计算问题,或因赎回费收入归基金资产,导致基金净值出现较大波动;

(5)基金资产规模过小,可能导致部分投资受限而不能实现基金合同约定的投资目的及投资策略;

(6)大额赎回导致基金资产规模过小,不能满足存续的条件,基金将根据基金合同的约定面临合同终止清算、转型等风险。

本基金管理人将建立完善的风险管理机制,以有效防止和化解上述风险,最大限度地保护基金份额持有人的合法权益。投资者在投资本基金前,请认真阅读本风险提示及基金合同等信息披露文件,全面认识本基金产品的风险收益特征和产品特性,充分考虑自身的风险承受能力,理性判断市场,对认购(或申购)基金的意愿、时机、数量等投资行为作出独立决策,获得基金投资收益,亦自行承担基金投资中出现的各类风险。

8.2 影响投资者决策的其他重要信息

无。

§9 备查文件目录

9.1 备查文件目录

- 1、中国证监会准予景顺长城景泰聚利纯债债券型证券投资基金募集注册的文件;
- 2、《景顺长城景泰聚利纯债债券型证券投资基金基金合同》;
- 3、《景顺长城景泰聚利纯债债券型证券投资基金招募说明书》;
- 4、《景顺长城景泰聚利纯债债券型证券投资基金托管协议》;
- 5、景顺长城基金管理有限公司批准成立批件、营业执照、公司章程;
- 6、其他在中国证监会指定报纸上公开披露的基金份额净值、定期报告及临时公告。

9.2 存放地点

以上备查文件存放在本基金管理人的办公场所。

9.3 查阅方式

投资者可在办公时间免费查阅。

景顺长城基金管理有限公司

2021 年 4 月 22 日