

南方鑫利 3 个月定期开放债券型发起 式证券投资基金 2021 年第 1 季度报告

2021 年 03 月 31 日

基金管理人：南方基金管理股份有限公司

基金托管人：中国民生银行股份有限公司

送出日期：2021 年 4 月 22 日

§ 1 重要提示

基金管理人的董事会及董事保证本报告所载资料不存在虚假记载、误导性陈述或重大遗漏，并对其内容的真实性、准确性和完整性承担个别及连带责任。

基金托管人中国民生银行股份有限公司根据本基金合同规定，于 2021 年 4 月 20 日复核了本报告中的财务指标、净值表现和投资组合报告等内容，保证复核内容不存在虚假记载、误导性陈述或者重大遗漏。

基金管理人承诺以诚实信用、勤勉尽责的原则管理和运用基金资产，但不保证基金一定盈利。

基金的过往业绩并不代表其未来表现。投资有风险，投资者在作出投资决策前应仔细阅读本基金的招募说明书。

本报告中财务资料未经审计。

本报告期自 2021 年 1 月 1 日起至 3 月 31 日止。

§ 2 基金产品概况

基金简称	南方鑫利 3 个月定开债券发起
基金主代码	007025
交易代码	007025
基金运作方式	契约型开放式
基金合同生效日	2019 年 3 月 25 日
报告期末基金份额总额	310,058,416.85 份
投资目标	本基金在严格控制风险的前提下,力争获得长期稳定的投资收益。
投资策略	本基金将重点投资信用类债券,以提高组合收益能力。信用债券相对央票、国债等利率产品的信用利差是本基金获取较高投资收益的来源,本基金将在南方基金内部信用评级的基础上和内部信用风险控制的框架下,积极投资信用债券,获取信用利差带来的高投资收益。
业绩比较基准	中债信用债总指数收益率
风险收益特征	本基金为债券型基金,一般而言,其长期平均风险和预期收益率低于股票型基金、混合型基金,高于货币市场基金。
基金管理人	南方基金管理股份有限公司
基金托管人	中国民生银行股份有限公司

注：本基金在交易所行情系统净值揭示等其他信息披露场合下，可简称为“南方鑫利”。

§ 3 主要财务指标和基金净值表现

3.1 主要财务指标

单位：人民币元

主要财务指标	报告期（2021年1月1日—2021年3月31日）
1.本期已实现收益	1,694,407.10
2.本期利润	4,006,438.85
3.加权平均基金份额本期利润	0.0129
4.期末基金资产净值	330,642,179.42
5.期末基金份额净值	1.0664

注：1、上述基金业绩指标不包括持有人认购或交易基金的各项费用，计入费用后实际收益水平要低于所列数字；

2、本期已实现收益指基金本期利息收入、投资收益、其他收入(不含公允价值变动收益)扣除相关费用后的余额，本期利润为本期已实现收益加上本期公允价值变动收益。

3.2 基金净值表现

3.2.1 本报告期基金份额净值增长率及其与同期业绩比较基准收益率的比较

阶段	份额净值增长率①	份额净值增长率标准差②	业绩比较基准收益率③	业绩比较基准收益率标准差④	①-③	②-④
过去三个月	1.22%	0.03%	0.29%	0.02%	0.93%	0.01%
过去六个月	1.82%	0.02%	0.29%	0.03%	1.53%	-0.01%
过去一年	1.60%	0.05%	-0.56%	0.04%	2.16%	0.01%
自基金合同生效起至今	6.64%	0.05%	1.28%	0.04%	5.36%	0.01%

3.2.2 自基金合同生效以来基金份额累计净值增长率变动及其与同期业绩比较基准收益率变动的比较

南方鑫利3个月定开债券发起累计净值增长率与同期业绩比较基准收益率的历史走势对比图

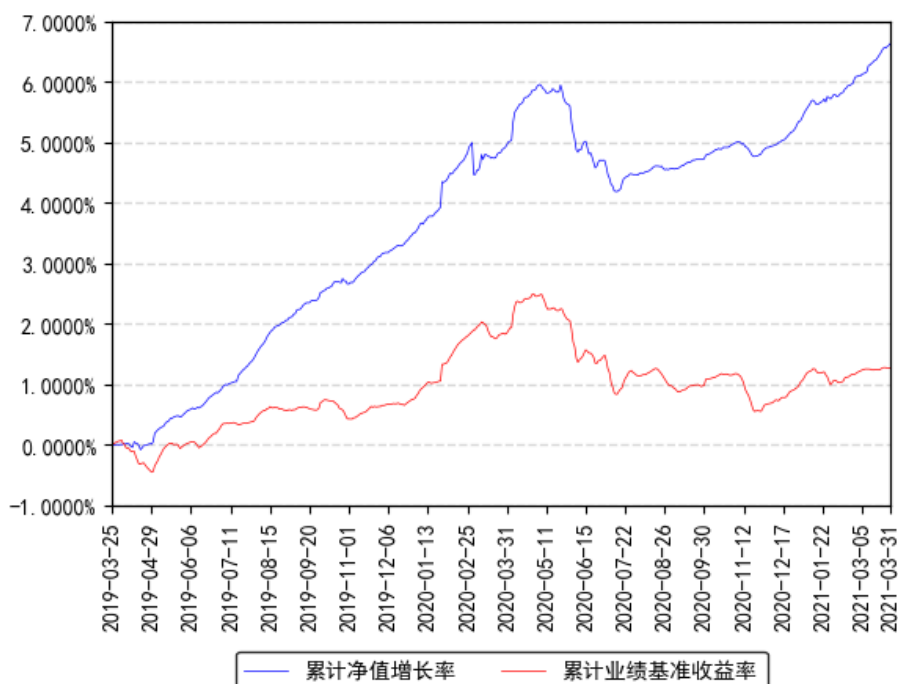

§ 4 管理人报告

4.1 基金经理（或基金经理小组）简介

姓名	职务	任本基金的基金经理期限		证券从业年限	说明
		任职日期	离任日期		
王啸	本基金基金经理	2020年2月14日	-	7年	香港大学金融学硕士，具有基金从业资格。2013年8月加入南方基金，历任信用分析师、转债研究员、新股研究员。2016年3月18日至2016年12月9日，任南方通利、南方丰元、南方双元的基金经理助理。2016年12月9日至2018年2月2日，任南方荣光、南方荣毅、南方荣冠基金经理；2016年12月28日至2018年12月7日，任南方荣发基金经理；2019年5月24日至2020年6月16日，任南方高元基金经理；2016年12月9日至今，任南方荣欢基金经理；2016年12月28日至今，任南方荣安基金经理；2019年10月23日至今，任南方荣发基金经理；2019年12月20日至今，任南方远利基金经理；2020年2月14

					日至今，任南方鑫利基金经理；2020 年 12 月 15 日至今，任南方理财 60 天基金经理。
--	--	--	--	--	--

注：1、本基金首任基金经理的任职日期为本基金合同生效日，后任基金经理的任职日期以及历任基金经理的离任日期为公司相关会议作出决定的公告（生效）日期；

2、证券从业年限计算标准遵从行业协会《证券业从业人员资格管理办法》中关于证券从业人员范围的相关规定；

3、本基金管理人于 2021 年 4 月 10 日发布公告，原基金经理王啸先生不再担任本基金基金经理，刘骥先生为本基金新任基金经理。

4.2 管理人对报告期内本基金运作遵规守信情况的说明

本报告期内，本基金管理人严格遵守《中华人民共和国证券投资基金法》等有关法律法规、中国证监会和本基金基金合同的规定，本着诚实信用、勤勉尽责的原则管理和运用基金资产，在严格控制风险的基础上，为基金份额持有人谋求利益。本报告期内，本基金运作整体合法合规，没有损害基金份额持有人利益。基金的投资范围、投资比例及投资组合符合有关法律法规及基金合同的规定。

4.3 公平交易专项说明

4.3.1 公平交易制度的执行情况

本报告期内，本基金管理人严格执行《证券投资基金管理公司公平交易制度指导意见》，完善相应制度及流程，通过系统和人工等各种方式在各业务环节严格控制交易公平执行，公平对待旗下管理的所有基金和投资组合。

4.3.2 异常交易行为的专项说明

本基金于本报告期内不存在异常交易行为。本报告期内基金管理人管理的所有投资组合参与的交易所公开竞价，未出现同日反向交易成交较少的单边交易量超过该证券当日成交量的 5% 的情况。

4.4 报告期内基金投资策略和运作分析

2021 年 1-2 月经济继续修复，工业增加值同比增长 35.1%，固定资产投资同比增长 35%，地产景气度高于基建和制造业，消费修复略不及预期。工业品价格带动 PPI 上行，CPI 价格平稳，国内央行货币政策保持中性。市场层面，利率债收益率区间震荡，信用债整体表现优于利率债。

投资运作上，我们将组合久期控制在中性水平，同时我们严格控制信用风险，另外我们也积极参与利率债波段，在一定程度上增厚组合收益。

展望未来，经济复苏和通胀上行的趋势仍在，下半年海外经济能否超预期存在较大不确定性。预计货币政策维持稳健中性，流动性维持平稳。利率债方面，预计维持震荡走势，向上和向下空间均不大。信用债方面，需密切关注受信用风险冲击较大的发债主体，严防信用风险。

4.5 报告期内基金的业绩表现

截至报告期末，本基金份额净值为 1.0664 元，报告期内，份额净值增长率为 1.22%，同期业绩基准增长率为 0.29%。

4.6 报告期内基金持有人数或基金资产净值预警说明

不适用。

§ 5 投资组合报告

5.1 报告期末基金资产组合情况

序号	项目	金额（元）	占基金总资产的比例（%）
1	权益投资	-	-
	其中：股票	-	-
2	基金投资	-	-
3	固定收益投资	358,017,695.60	98.35
	其中：债券	358,017,695.60	98.35
	资产支持证券	-	-
4	贵金属投资	-	-
5	金融衍生品投资	-	-
6	买入返售金融资产	-	-
	其中：买断式回购的买入返售金融资产	-	-
7	银行存款和结算备付金合计	894,872.63	0.25
8	其他资产	5,099,050.10	1.40
9	合计	364,011,618.33	100.00

5.2 报告期末按行业分类的股票投资组合

5.2.1 报告期末按行业分类的境内股票投资组合

本基金本报告期末未持有境内股票。

5.2.2 报告期末按行业分类的港股通投资股票投资组合

本基金本报告期末未持有港股通投资股票。

5.3 报告期末按公允价值占基金资产净值比例大小排序的前十名股票投资明细

本基金本报告期末未持有股票。

5.4 报告期末按债券品种分类的债券投资组合

金额单位：人民币元

序号	债券品种	公允价值（元）	占基金资产净值比例（%）
1	国家债券	84,828,000.00	25.66
2	央行票据	-	-
3	金融债券	100,260,000.00	30.32
	其中：政策性金融债	50,175,000.00	15.18
4	企业债券	70,988,295.60	21.47
5	企业短期融资券	-	-
6	中期票据	43,666,400.00	13.21
7	可转债（可交换债）	-	-
8	同业存单	58,275,000.00	17.62
9	其他	-	-
10	合计	358,017,695.60	108.28

5.5 报告期末按公允价值占基金资产净值比例大小排名的前五名债券投资明细

金额单位：人民币元

序号	债券代码	债券名称	数量（张）	公允价值（元）	占基金资产净值比例（%）
1	200009	20 付息国债 09	350,000	34,643,000.00	10.48
2	112844	19 万科 01	305,000	30,640,300.00	9.27
3	101801131	18 兴沪 MTN002	300,000	30,552,000.00	9.24
4	1920049	19 成都银行二级	300,000	30,219,000.00	9.14
5	200015	20 付息国债 15	300,000	30,123,000.00	9.11

5.6 报告期末按公允价值占基金资产净值比例大小排名的前十名资产支持证券投资明细

本基金本报告期末未持有资产支持证券。

5.7 报告期末按公允价值占基金资产净值比例大小排序的前五名贵金属投资明细

本基金本报告期末未持有贵金属。

5.8 报告期末按公允价值占基金资产净值比例大小排名的前五名权证投资明细

本基金本报告期末未持有权证。

5.9 报告期末本基金投资的股指期货交易情况说明

5.9.1 报告期末本基金投资的股指期货持仓和损益明细

无。

5.9.2 本基金投资股指期货的投资政策

无。

5.10 报告期末本基金投资的国债期货交易情况说明

5.10.1 本期国债期货投资政策

无。

5.10.2 报告期末本基金投资的国债期货持仓和损益明细

无。

5.10.3 本期国债期货投资评价

无。

5.11 投资组合报告附注

5.11.1 声明本基金投资的前十名证券的发行主体本期是否出现被监管部门立案调查，或在报告编制日前一年内受到公开谴责、处罚的情形。如是，还应对相关证券的投资决策程序做出说明

报告期内基金投资的前十名证券除 19 国开 02（证券代码 190202）、20 中信银行 CD156（证券代码 112008156）、21 交通银行 CD071（证券代码 112106071）外其他证券的发行主体未有被监管部门立案调查，不存在报告编制日前一年内受到公开谴责、处罚的情形。

1、19 国开 02（证券代码 190202）

根据中国银保监会公告，2020 年 12 月 25 日，因国家开发银行存在“为违规的政府购买服务项目提供融资”等 24 项违规情形，中国银保监会决定对其处罚款 4880 万元。

2、20 中信银行 CD156（证券代码 112008156）

处罚时间：2020 年 4 月 20 日 处罚原因：（一）理财产品数量漏报；（二）信贷资产转让业务漏报；（三）贸易融资业务漏报；等 处罚结果：罚款 160 万元

处罚时间：2021 年 3 月 17 日 处罚原因：一、客户信息保护体制机制不健全；柜面非密查询客户账户明细缺乏规范、统一的业务操作流程与必要的内部控制措施，乱象整治自查不力；二、客户信息收集环节管理不规范；客户数据访问控制管理不符合业务“必须知道”和“最小授权”原则；查询客户账户明细事由不真实；未经客户本人授权查询并向第

三方提供其个人银行账户交易信息；三、对客户敏感信息管理不善，致其流出至互联网；违规存储客户敏感信息 处罚结果：罚款 450 万元；四、系统权限管理存在漏洞，重要岗位及外包机构管理存在缺陷；

3、21 交通银行 CD071（证券代码 112106071）

处罚时间：2020 年 4 月 20 日 处罚依据：（一）理财产品数量漏报；（二）资金交易信息漏报严重；（三）贸易融资业务漏报；等 处罚结果：罚款合计 260 万元。

对上述证券的投资决策程序的说明：本基金投资上述证券的投资决策程序符合相关法律法规和公司制度的要求。

5.11.2 声明基金投资的前十名股票是否超出基金合同规定的备选股票库。如是，还应对相关股票的投资决策程序做出说明

根据基金合同规定，本基金的投资范围不包括股票。

5.11.3 其他资产构成

单位：人民币元

序号	名称	金额（元）
1	存出保证金	2,357.03
2	应收证券清算款	-
3	应收股利	-
4	应收利息	5,096,693.07
5	应收申购款	-
6	其他应收款	-
7	待摊费用	-
8	其他	-
9	合计	5,099,050.10

5.11.4 报告期末持有的处于转股期的可转换债券明细

本基金本报告期末未持有处于转股期的可转换债券。

5.11.5 报告期末前十名股票中存在流通受限情况的说明

本基金本报告期末未持有股票。

§ 6 开放式基金份额变动

单位：份

报告期期初基金份额总额	310,058,416.85
报告期期间基金总申购份额	-
减：报告期期间基金总赎回份额	-
报告期期间基金拆分变动份额（份额减少以“-”填列）	-

报告期期末基金份额总额	310,058,416.85
-------------	----------------

§ 7 基金管理人运用固有资金投资本基金情况

7.1 基金管理人持有本基金份额变动情况

单位：份

项目	份额
报告期期初管理人持有的本基金份额	10,001,916.85
报告期期间买入/申购总份额	-
报告期期间卖出/赎回总份额	-
报告期期末管理人持有的本基金份额	10,001,916.85
报告期期末持有的本基金份额占基金总份额比例（%）	3.23

7.2 基金管理人运用固有资金投资本基金交易明细

本报告期内，基金管理人不存在申购、赎回或买卖本基金的情况。

§ 8 报告期末发起式基金发起资金持有份额情况

项目	持有份额总数	持有份额占基金总份额比例（%）	发起份额总数	发起份额占基金总份额比例（%）	发起份额承诺持有期限
基金管理人固有资金	10,001,916.85	3.23	10,000,000.00	3.23	自合同生效之日起不少于3年
基金管理人高级管理人员	-	-	-	-	-
基金经理等人员	-	-	-	-	-
基金管理人股东	-	-	-	-	-
其他	-	-	-	-	-
合计	10,001,916.85	3.23	10,000,000.00	3.23	-

§ 9 影响投资者决策的其他重要信息

9.1 报告期内单一投资者持有基金份额比例达到或超过 20%的情况

投资者	报告期内持有基金份额变化情况	报告期末持有基金情况
-----	----------------	------------

类别	序号	持有基金份额比例达到或者超过 20% 的时间区间	期初份额	申购份额	赎回份额	持有份额	份额占比
机构	1	20210101-20210331	300,056,500.00	-	-	300,056,500.00	96.77%

产品特有风险

本基金存在持有基金份额超过 20% 的基金份额持有人，在特定赎回比例及市场条件下，若基金管理人未能以合理价格及时变现基金资产，将会导致流动性风险和基金净值波动风险。

9.2 影响投资者决策的其他重要信息

无。

§ 10 备查文件目录**10.1 备查文件目录**

- 1、《南方鑫利 3 个月定期开放债券型发起式证券投资基金基金合同》；
- 2、《南方鑫利 3 个月定期开放债券型发起式证券投资基金托管协议》；
- 3、南方鑫利 3 个月定期开放债券型发起式证券投资基金 2021 年 1 季度报告原文。

10.2 存放地点

深圳市福田区莲花街道益田路 5999 号基金大厦 32-42 楼。

10.3 查阅方式

网站：<http://www.nffund.com>