

浦银安盛安和回报定期开放混合型证券投资
基金
2021 年第 1 季度报告

2021 年 3 月 31 日

基金管理人：浦银安盛基金管理有限公司

基金托管人：中国民生银行股份有限公司

报告送出日期：2021 年 4 月 22 日

§ 1 重要提示

基金管理人的董事会及董事保证本报告所载资料不存在虚假记载、误导性陈述或重大遗漏，并对其内容的真实性、准确性和完整性承担个别及连带责任。

基金托管人中国民生银行股份有限公司根据本基金合同规定，于 2021 年 4 月 21 日复核了本报告中的财务指标、净值表现和投资组合报告等内容，保证复核内容不存在虚假记载、误导性陈述或者重大遗漏。

基金管理人承诺以诚实信用、勤勉尽责的原则管理和运用基金资产，但不保证基金一定盈利。

基金的过往业绩并不代表其未来表现。投资有风险，投资者在作出投资决策前应仔细阅读本基金的招募说明书。

本报告中财务资料未经审计。

本报告期自 2021 年 1 月 1 日起至 3 月 31 日止。

§ 2 基金产品概况

基金简称	浦银安盛安和回报定开混合	
基金主代码	004276	
基金运作方式	契约型开放式	
基金合同生效日	2017 年 3 月 23 日	
报告期末基金份额总额	44,497,102.34 份	
投资目标	在严格控制投资风险的前提下，力争实现超过业绩比较基准的投资回报。	
投资策略	本基金一方面按照自上而下的方法对基金的资产配置、久期管理、类属配置进行动态管理，寻找各类资产的潜在良好投资机会。整体投资通过对风险的严格控制，运用多种积极的资产管理增值策略，实现本基金的投资目标。	
业绩比较基准	沪深 300 指数收益率×20%+中证全债指数收益率×80%。	
风险收益特征	本基金为债券投资为主的混合型基金，属于中等风险、中等收益预期的基金品种，其风险收益预期高于货币市场基金和债券型基金，低于股票型基金。	
基金管理人	浦银安盛基金管理有限公司	
基金托管人	中国民生银行股份有限公司	
下属分级基金的基金简称	浦银安盛安和回报 A	浦银安盛安和回报 C
下属分级基金的交易代码	004276	004277
报告期末下属分级基金的份额总额	36,400,936.22 份	8,096,166.12 份

§ 3 主要财务指标和基金净值表现

3.1 主要财务指标

单位：人民币元

主要财务指标	报告期（2021 年 1 月 1 日-2021 年 3 月 31 日）	
	浦银安盛安和回报 A	浦银安盛安和回报 C
1. 本期已实现收益	2,918,850.54	636,284.21
2. 本期利润	305,429.57	59,648.30
3. 加权平均基金份额本期利润	0.0084	0.0074
4. 期末基金资产净值	40,898,109.55	9,022,334.96
5. 期末基金份额净值	1.1235	1.1144

注：1、上述基金业绩指标不包括持有人认购或交易基金的各项费用，计入费用后实际收益水平要低于所列数字。

2、本期已实现收益指基金本期利息收入、投资收益、其他收入（不含公允价值变动收益）扣除相关费用后的余额。

3、本期利润为本期已实现收益加上本期公允价值变动收益。

3.2 基金净值表现

3.2.1 基金份额净值增长率及其与同期业绩比较基准收益率的比较

浦银安盛安和回报 A

阶段	净值增长率①	净值增长率标准差②	业绩比较基准收益率③	业绩比较基准收益率标准差④	①-③	②-④
过去三个月	0.74%	0.45%	0.26%	0.33%	0.48%	0.12%
过去六个月	6.50%	0.38%	3.98%	0.27%	2.52%	0.11%
过去一年	11.24%	0.35%	7.81%	0.27%	3.43%	0.08%
过去三年	23.91%	0.35%	20.27%	0.27%	3.64%	0.08%
自基金合同生效起至今	29.82%	0.31%	25.68%	0.25%	4.14%	0.06%

浦银安盛安和回报 C

阶段	净值增长率①	净值增长率标准差②	业绩比较基准收益率③	业绩比较基准收益率标准差④	①-③	②-④
----	--------	-----------	------------	---------------	-----	-----

				④		
过去三个月	0.67%	0.45%	0.26%	0.33%	0.41%	0.12%
过去六个月	6.32%	0.38%	3.98%	0.27%	2.34%	0.11%
过去一年	10.86%	0.35%	7.81%	0.27%	3.05%	0.08%
过去三年	22.66%	0.35%	20.27%	0.27%	2.39%	0.08%
自基金合同 生效起至今	27.97%	0.31%	25.68%	0.25%	2.29%	0.06%

3.2.2 自基金合同生效以来基金累计净值增长率变动及其与同期业绩比较基准收益率变动的比较

浦银安盛安和回报A 累计净值增长率与同期业绩比较基准收益率的历史走势对比图

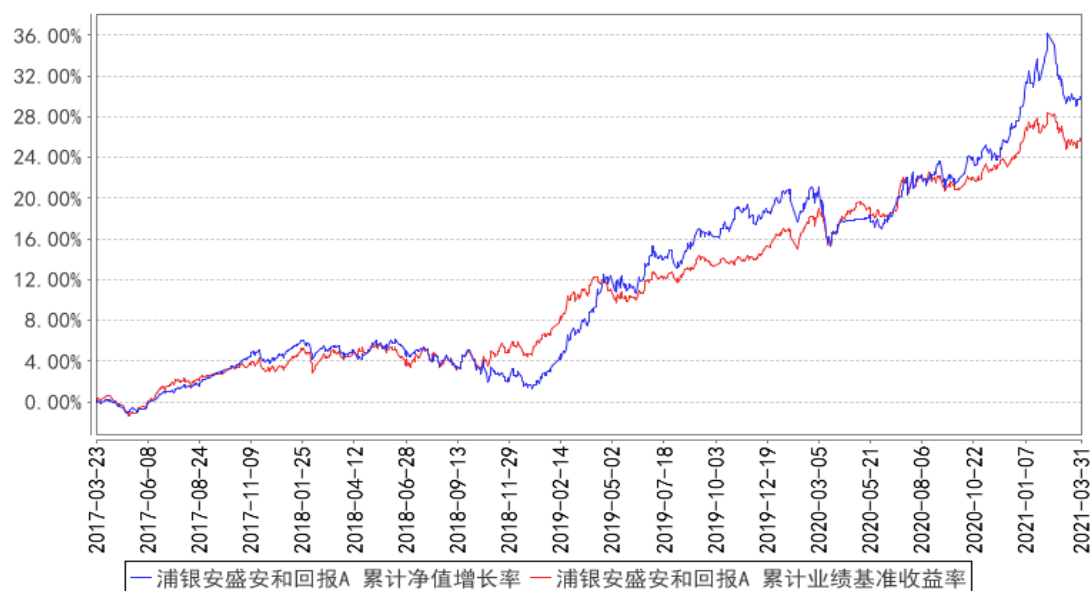

浦银安盛安和回报C累计净值增长率与同期业绩比较基准收益率的历史走势对比图

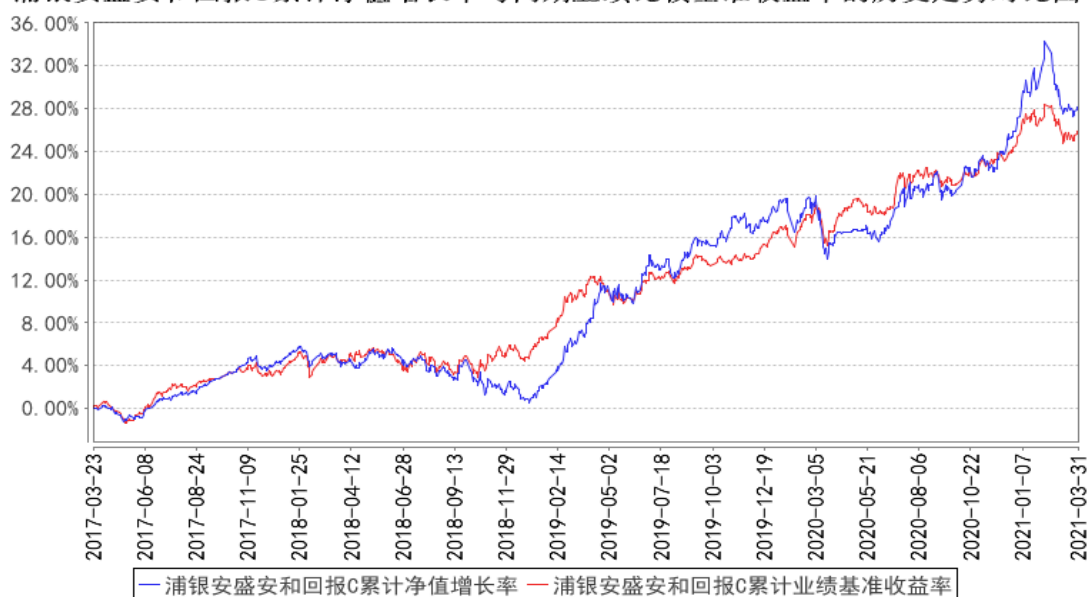

§ 4 管理人报告

4.1 基金经理（或基金经理小组）简介

姓名	职务	任本基金的基金经理期限		证券从业年限	说明
		任职日期	离任日期		
褚艳辉	公司绝对收益部总经理，公司旗下部分基金基金经理。	2017年3月23日	2021年3月8日	13年	褚艳辉先生，南京理工大学经济学硕士。2004年8月至2008年4月间曾在上海信息中心担任宏观经济、政策研究员。2008年5月到2010年9月在爱建证券公司担任制造与消费大类行业高级研究员，后在上海汽车财务公司短暂担任投资经理助理之职。2011年4月加盟本公司担任高级行业研究员。2013年2月至2014年6月，担任本公司权益类基金基金经理助理，现任公司绝对收益部总经理。2014年6月起，担任公司旗下浦银安盛盛世精选灵活配置混合型证券投资基金基金经理。2014年7月至2018年11月，担任公司旗下浦银安盛新经济结构灵活配置混合型证券投资基金基金经理。2017年3月至2021年3月，兼任公司旗下浦银安盛安和回报定期开放混合型证券投资基金基金经理。2017年2月起，兼任公司旗下浦银安盛经济带崛起灵活配置混合型证券投资基金基金经理。2018年4月起，兼任浦银安盛安久回报定期开放混合型证券投资基金基金经理。2018年8月

					起 兼任浦银安盛安恒回报定期开放混合型证券投资基金基金经理。2019 年 7 月起 兼任浦银安盛环保新能源混合型证券投资基金基金经理。2020 年 6 月起，兼任浦银安盛科技创新优选三年封闭运作灵活配置混合型证券投资基金基金经理。2020 年 7 月起，兼任浦银安盛安远回报一年持有期混合型证券投资基金基金经理。2020 年 12 月起，兼任浦银安盛科技创新一年定期开放混合型证券投资基金基金经理。
赵楠	本基金的基金经理	2021 年 3 月 8 日	-	10 年	赵楠女士，上海财经大学西方经济学硕士，2011 年 07 月至 2020 年 12 月在光大保德信基金管理有限公司先后担任研究员及投资经理。2020 年 12 月加盟浦银安盛基金管理有限公司，现任职权益投资部拟任基金经理。在我司任职期间，主要负责基金经理日常辅助研究工作。2021 年 3 月起，担任浦银安盛安和回报定期开放混合型证券投资基金及浦银安盛安远回报一年持有期混合型证券投资基金基金经理。

注：1、本基金基金经理的任职日期为公司决定的聘任日期。

2、证券从业年限的计算标准遵从行业协会《证券业从业人员资格管理办法》的相关规定。

4.2 管理人对报告期内本基金运作遵规守信情况的说明

本报告期内，基金管理人严格遵守《证券投资基金法》及其他相关法律法规、证监会规定和基金合同的约定，本着诚实信用、勤勉尽责的原则管理和运用基金资产，在严格控制风险的前提下，为基金份额持有人谋求最大利益。本报告期内未有损害基金份额持有人利益的行为。

4.3 公平交易专项说明

4.3.1 公平交易制度的执行情况

本基金管理人根据《公平交易管理规定》，建立并健全了有效的公平交易执行体系，保证公平对待旗下的每一个基金组合。

在具体执行中，在投资决策流程上，构建统一的研究平台，为所有投资组合公平的提供研究支持。同时，在投资决策过程中，严格遵守公司的各项投资管理制度和投资授权制度，投资组合经理在授权范围内可以自主决策，超过投资权限的操作必须经过严格的审批程序。在交易执行环节上，详细规定了面对多个投资组合的投资指令的交易执行的流程 and 规定，以保证投资执行交易过程的

公平性；从事后监控角度上，一方面是定期对股票交易情况进行分析，对不同时间窗口（同日，3 日，5 日和 10 日）发生的不同组合对同一股票的同向交易及反向交易进行价差分析，并进行统计显著性的检验，以确定交易价差对相关基金的业绩差异的贡献度；同时对旗下投资组合及其各投资类别的收益率差异的分析；另一方面是公司公平交易制度的遵守和相关业务流程的执行情况进行定期检查，并对发现的问题进行及时的报告。

本报告期内，上述公平交易制度总体执行情况良好，公平对待旗下各投资组合，未发现任何违反公平交易的行为。

4.3.2 异常交易行为的专项说明

本报告期内未发现本基金存在违反法律、法规、中国证监会和证券交易所颁布的相关规范性文件认定的异常交易行为。报告期内未发生旗下所有投资组合参与的交易所公开竞价同日反向交易成交较少的单边交易量超过该证券当日成交量的 5% 的情形。

4.4 报告期内基金的投资策略和运作分析

2021 年一季度，国内经济持续修复、景气向上，中微观各项数据验证内外需改善、工业生产活跃度增加。全球经济正在由局部复苏走向整体复苏。因此，市场对于政策回归常态、流动性边际收紧的担忧逐步升温。

报告期内 A 股走势先扬后抑。春节前，机构重仓股与大盘蓝筹股加速上涨，使得这类个股估值处在历史较高分位数。春节后，担忧流动性边际收紧，股市和债市经历了一波快速调整。通胀预期升温，投资者担忧利率上行抑制估值，因此高估值个股出现普遍性大幅下跌。美债收益率快速上行、港股交易印花税上调，这些外部因素也对市场情绪带来负面影响。报告期内沪深 300 指数下跌 3.13%，创业板指下跌 7%，恒生指数上涨 4.21%。板块方面，“碳达峰、碳中和”作为投资主题推动钢铁、电力及公用事业等板块涨幅较大，军工、非银金融和 TMT 等板块跌幅较大。国债收益率震荡上行，中证国债指数上涨 0.85%，中证全债指数上涨 0.98%。

报告期内，面对市场的快速变化，我们在投资运作上积极发挥主动管理的能力。从规避系统性风险、稳定净值的角度出发，基金减持了部分风险资产，主要是医药、食品饮料等个股，使得权益投资的估值水平有一定下降。其次，积极调整了组合结构，增加了家电、金融和高端制造等板块的配置，使得组合风格趋于均衡，在择股上既看重远期空间，也注重短期估值和盈利的匹配程度。债券投资方面，当前的宏观环境对债券还有一定的压制，我们坚持短久期高评级债券的配置方向。

震荡和曲折是市场的应有之义，我们灵活运用各种策略以积极应对市场的变化。对于长期看

好的核心品种保持关注，耐心等待更好的投资时机，期待以更好的价格买入低估的资产。

4.5 报告期内基金的业绩表现

截至本报告期末浦银安盛安和回报 A 的基金份额净值为 1.1235 元，本报告期基金份额净值增长率为 0.74%，同期业绩比较基准收益率为 0.26%，截至本报告期末浦银安盛安和回报 C 的基金份额净值为 1.1144 元，本报告期基金份额净值增长率为 0.67%，同期业绩比较基准收益率为 0.26%。

4.6 报告期内基金持有人数或基金资产净值预警说明

- 1、本报告期内未出现连续二十个工作日基金份额持有人数量不满二百人的情形。
- 2、本报告期内未出现连续二十个工作日基金资产净值低于五千万的情形。

§ 5 投资组合报告

5.1 报告期末基金资产组合情况

序号	项目	金额（元）	占基金总资产的比例（%）
1	权益投资	6,083,129.56	12.11
	其中：股票	6,083,129.56	12.11
2	基金投资	-	-
3	固定收益投资	30,386,776.50	60.50
	其中：债券	30,386,776.50	60.50
	资产支持证券	-	-
4	贵金属投资	-	-
5	金融衍生品投资	-	-
6	买入返售金融资产	9,000,000.00	17.92
	其中：买断式回购的买入返售金融资产	-	-
7	银行存款和结算备付金合计	3,234,979.87	6.44
8	其他资产	1,518,639.99	3.02
9	合计	50,223,525.92	100.00

5.2 报告期末按行业分类的股票投资组合

5.2.1 报告期末按行业分类的境内股票投资组合

代码	行业类别	公允价值（元）	占基金资产净值比例（%）
A	农、林、牧、渔业	-	-
B	采矿业	-	-
C	制造业	4,770,226.00	9.56
D	电力、热力、燃气及水生产和供应	239,013.56	0.48

	业		
E	建筑业		-
F	批发和零售业		-
G	交通运输、仓储和邮政业		-
H	住宿和餐饮业		-
I	信息传输、软件和信息技术服务业	428,400.00	0.86
J	金融业	492,450.00	0.99
K	房地产业		-
L	租赁和商务服务业	153,040.00	0.31
M	科学研究和技术服务业		-
N	水利、环境和公共设施管理业		-
O	居民服务、修理和其他服务业		-
P	教育		-
Q	卫生和社会工作		-
R	文化、体育和娱乐业		-
S	综合		-
	合计	6,083,129.56	12.19

5.2.2 报告期末按行业分类的港股通投资股票投资组合

注：本基金本报告期末未持有港股通股票。

5.3 报告期末按公允价值占基金资产净值比例大小排序的前十名股票投资明细

序号	股票代码	股票名称	数量（股）	公允价值（元）	占基金资产净值比例（%）
1	000661	长春高新	1,300	588,549.00	1.18
2	601939	建设银行	67,000	492,450.00	0.99
3	000703	恒逸石化	31,000	454,150.00	0.91
4	000333	美的集团	5,400	444,042.00	0.89
5	600585	海螺水泥	8,500	435,370.00	0.87
6	600570	恒生电子	5,100	428,400.00	0.86
7	600519	贵州茅台	200	401,800.00	0.80
8	002407	多氟多	16,100	321,839.00	0.64
9	300763	锦浪科技	1,900	287,299.00	0.58
10	605068	明新旭腾	9,100	281,463.00	0.56

5.4 报告期末按债券品种分类的债券投资组合

序号	债券品种	公允价值（元）	占基金资产净值比例（%）
1	国家债券	-	-
2	央行票据	-	-
3	金融债券	30,264,000.00	60.62
	其中：政策性金融债	30,264,000.00	60.62

4	企业债券	-	-
5	企业短期融资券	-	-
6	中期票据	-	-
7	可转债（可交换债）	122,776.50	0.25
8	同业存单	-	-
9	其他	-	-
10	合计	30,386,776.50	60.87

5.5 报告期末按公允价值占基金资产净值比例大小排序的前五名债券投资明细

序号	债券代码	债券名称	数量（张）	公允价值（元）	占基金资产净值比例（%）
1	160417	16 农发 17	300,000	30,264,000.00	60.62
2	123083	朗新转债	1,050	122,776.50	0.25

5.6 报告期末按公允价值占基金资产净值比例大小排序的前十名资产支持证券投资 明细

注：本基金本报告期末未持有资产支持证券。

5.7 报告期末按公允价值占基金资产净值比例大小排序的前五名贵金属投资明细

注：本基金本报告期末未持有贵金属。

5.8 报告期末按公允价值占基金资产净值比例大小排序的前五名权证投资明细

注：本基金本报告期末未持有权证。

5.9 报告期末本基金投资的股指期货交易情况说明

5.9.1 报告期末本基金投资的股指期货持仓和损益明细

注：本基金本报告期末未持有股指期货。

5.9.2 本基金投资股指期货的投资政策

本基金本报告期末未持有股指期货。

5.10 报告期末本基金投资的国债期货交易情况说明

5.10.1 本期国债期货投资政策

本基金本报告期末未持有国债期货。

5.10.2 报告期末本基金投资的国债期货持仓和损益明细

注：本基金本报告期末未持有国债期货。

5.10.3 本期国债期货投资评价

本基金本报告期末未持有国债期货。

5.11 投资组合报告附注

5.11.1 本基金投资的前十名证券的发行主体本期是否出现被监管部门立案调查，或在报告编制日前一年内受到公开谴责、处罚的情形

报告期内本基金投资的前十名证券的发行主体除长春高新以外没有被监管部门立案调查或在报告编制日前一年内受到公开谴责、处罚的情况。

2020 年 9 月 12 日，长春高新技术产业（集团）股份有限公司股东金磊，在上市公司尚未披露相关业绩预计且未就减持进行预披露的情况下，向部分机构投资者发表了有关金赛药业经营业绩与个人减持长春高新股票计划的言论。2020 年 12 月 31 日，依据深圳证券交易所《股票上市规则（2018 年 11 月修订）》第 17.2 条及《上市公司纪律处分实施标准（试行）》第十九条的规定，决定对金磊给予通报批评的处分。

本基金管理人的研究部门对长春高新保持了及时的研究跟踪，投资决策符合本基金管理人的投资流程。

5.11.2 基金投资的前十名股票是否超出基金合同规定的备选股票库

本基金投资的前十名股票中，没有超出基金合同规定的备选股票库的范围。

5.11.3 其他资产构成

序号	名称	金额（元）
1	存出保证金	3,267.74
2	应收证券清算款	500,305.48
3	应收股利	-
4	应收利息	1,015,066.77
5	应收申购款	-
6	其他应收款	-
7	待摊费用	-
8	其他	-
9	合计	1,518,639.99

5.11.4 报告期末持有的处于转股期的可转换债券明细

注：本基金本报告期末未持有处于转股期的可转换债券。

5.11.5 报告期末前十名股票中存在流通受限情况的说明

注：本报告期末前十名股票中不存在流通受限的情况。

§ 6 开放式基金份额变动

单位：份

项目	浦银安盛安和回报 A	浦银安盛安和回报 C
报告期期初基金份额总额	36,400,936.22	8,096,166.12
报告期期间基金总申购份额	-	-
减:报告期期间基金总赎回份额	-	-
报告期期间基金拆分变动份额(份额减少以“-”填列)	-	-
报告期期末基金份额总额	36,400,936.22	8,096,166.12

§ 7 基金管理人运用固有资金投资本基金情况

7.1 基金管理人持有本基金份额变动情况

注：本报告期本基金管理人未运用固有资金投资本基金。

7.2 基金管理人运用固有资金投资本基金交易明细

注：本报告期本基金管理人未运用固有资金投资本基金。

§ 8 影响投资者决策的其他重要信息

8.1 报告期内单一投资者持有基金份额比例达到或超过 20%的情况

注：本基金报告期内无单一投资者持有基金份额比例达到或超过 20%的情况。

§ 9 备查文件目录

9.1 备查文件目录

- 1、中国证监会批准基金募集的文件
- 2、浦银安盛安和回报定期开放混合型证券投资基金基金合同
- 3、浦银安盛安和回报定期开放混合型证券投资基金招募说明书
- 4、浦银安盛安和回报定期开放混合型证券投资基金托管协议
- 5、基金管理人业务资格批件、营业执照、公司章程
- 6、基金托管人业务资格批件和营业执照
- 7、本报告期内在中国证监会规定报刊上披露的各项公告
- 8、中国证监会要求的其他文件

9.2 存放地点

上海市淮海中路 381 号中环广场 38 楼基金管理人办公场所

9.3 查阅方式

投资者可登录基金管理人网站（www.py-axa.com）查阅，或在营业时间内至基金管理人办公场所免费查阅。

投资者对本报告书如有疑问，可咨询基金管理人。

客户服务中心电话：400-8828-999 或 021-33079999 。

浦银安盛基金管理有限公司

2021 年 4 月 22 日