

平安稳健增长混合型证券投资基金 2021 年第 1 季度报告

2021 年 3 月 31 日

基金管理人：平安基金管理有限公司

基金托管人：平安银行股份有限公司

报告送出日期：2021 年 4 月 22 日

§ 1 重要提示

基金管理人的董事会及董事保证本报告所载资料不存在虚假记载、误导性陈述或重大遗漏，并对其内容的真实性、准确性和完整性承担个别及连带责任。

基金托管人平安银行股份有限公司根据本基金合同规定，于 2021 年 04 月 21 日复核了本报告中的财务指标、净值表现和投资组合报告等内容，保证复核内容不存在虚假记载、误导性陈述或者重大遗漏。

基金管理人承诺以诚实信用、勤勉尽责的原则管理和运用基金资产，但不保证基金一定盈利。

基金的过往业绩并不代表其未来表现。投资有风险，投资者在作出投资决策前应仔细阅读本基金的招募说明书。

本报告中财务资料未经审计。

本报告期自 2021 年 01 月 13 日（基金合同生效日）起至 03 月 31 日止。

§ 2 基金产品概况

| | | |
|-----------------|--|--------------------|
| 基金简称 | 平安稳健增长混合 | |
| 基金主代码 | 010242 | |
| 基金运作方式 | 契约型开放式 | |
| 基金合同生效日 | 2021 年 1 月 13 日 | |
| 报告期末基金份额总额 | 8,775,511,946.31 份 | |
| 投资目标 | 本基金在严格控制风险的前提下，充分利用研究投资优势，追求超越基金业绩比较基准的资本增值。 | |
| 投资策略 | 1、大类资产配置策略；2、股票投资策略；3、债券投资策略；4、股指期货投资策略；5、国债期货投资策略；6、股票期权策略；7、资产支持证券投资策略；8、信用衍生品投资策略 | |
| 业绩比较基准 | 中证全债指数收益率×70%+沪深 300 指数收益率×25%+恒生指数收益率（经汇率调整）×5% | |
| 风险收益特征 | 本基金为混合型基金，理论上其预期风险与预期收益水平低于股票型基金，高于债券型基金和货币市场基金。 | |
| 基金管理人 | 平安基金管理有限公司 | |
| 基金托管人 | 平安银行股份有限公司 | |
| 下属分级基金的基金简称 | 平安稳健增长混合 A | 平安稳健增长混合 C |
| 下属分级基金的交易代码 | 010242 | 010243 |
| 报告期末下属分级基金的份额总额 | 5,307,243,289.81 份 | 3,468,268,656.50 份 |

§ 3 主要财务指标和基金净值表现

3.1 主要财务指标

单位：人民币元

| 主要财务指标 | 报告期（2021 年 1 月 13 日-2021 年 3 月 31 日） | |
|-----------------|--------------------------------------|------------------|
| | 平安稳健增长混合 A | 平安稳健增长混合 C |
| 1. 本期已实现收益 | -108,277,530.98 | -75,009,083.65 |
| 2. 本期利润 | -335,822,263.49 | -223,572,130.60 |
| 3. 加权平均基金份额本期利润 | -0.0633 | -0.0645 |
| 4. 期末基金资产净值 | 4,971,421,026.32 | 3,244,696,525.90 |
| 5. 期末基金份额净值 | 0.9367 | 0.9355 |

注：1. 本期已实现收益指基金本期利息收入、投资收益、其他收入（不含公允价值变动收益）扣除相关费用后的余额，本期利润为本期已实现收益加上本期公允价值变动收益；

2. 所述基金业绩指标不包括持有人认购或交易基金的各项费用，计入费用后实际收益水平要低于所列数字。

3. 本基金基金合同于 2021 年 01 月 13 日正式生效，截至报告期末未满三个月。

3.2 基金净值表现

3.2.1 基金份额净值增长率及其与同期业绩比较基准收益率的比较

平安稳健增长混合 A

| 阶段 | 净值增长率① | 净值增长率标准差② | 业绩比较基准收益率③ | 业绩比较基准收益率标准差④ | ①-③ | ②-④ |
|------------|--------|-----------|------------|---------------|--------|-------|
| 自基金合同生效起至今 | -6.33% | 0.89% | -1.87% | 0.45% | -4.46% | 0.44% |

平安稳健增长混合 C

| 阶段 | 净值增长率① | 净值增长率标准差② | 业绩比较基准收益率③ | 业绩比较基准收益率标准差④ | ①-③ | ②-④ |
|------------|--------|-----------|------------|---------------|--------|-------|
| 自基金合同生效起至今 | -6.45% | 0.89% | -1.87% | 0.45% | -4.58% | 0.44% |

3.2.2 自基金合同生效以来基金累计净值增长率变动及其与同期业绩比较基准收益率变动的比较

平安稳健增长混合A累计净值增长率与同期业绩比较基准收益率的历史走势对比图

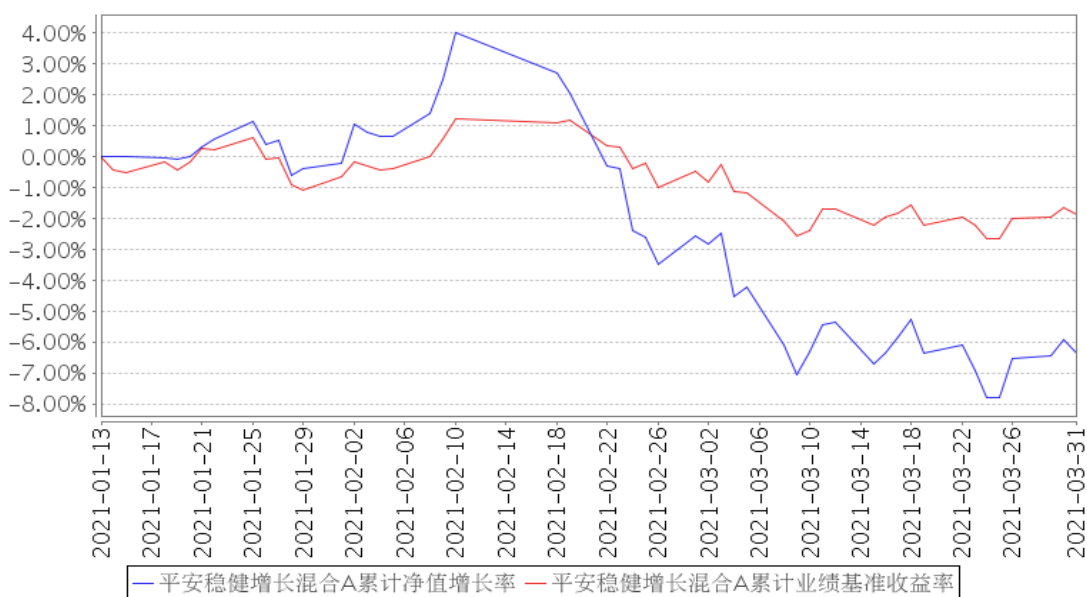

平安稳健增长混合C累计净值增长率与同期业绩比较基准收益率的历史走势对比图

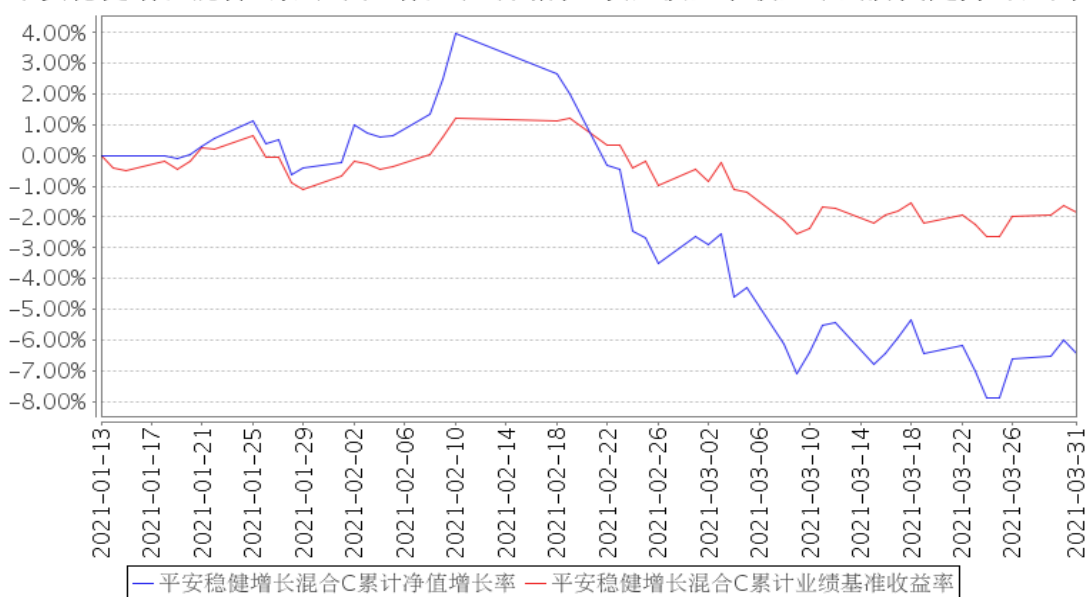

注：1、本基金基金合同于 2021 年 01 月 13 日正式生效，截至报告期末未满半年；
2、截至报告期末本基金未建仓完成。

3.3 其他指标

注：本基金本报告期末无其他指标。

§ 4 管理人报告

4.1 基金经理（或基金经理小组）简介

| 姓名 | 职务 | 任本基金的基金经理期限 | | 证券从业年限 | 说明 |
|----|----|-------------|------|--------|----|
| | | 任职日期 | 离任日期 | | |
| | | | | | |

| | | | | | |
|-----|------------------------------------|-----------------|---|------|---|
| 李化松 | 公司总经理助理兼权益投资总监，平安稳健增长混合型证券投资基金基金经理 | 2021 年 1 月 13 日 | - | 14 年 | 李化松先生，北京大学硕士。先后担任国信证券有限责任公司经济研究所分析师、华宝兴业基金管理有限公司研究部分析师、嘉实基金管理有限公司研究部高级研究员、基金经理。2018 年 3 月加入平安基金管理有限公司，现任公司总经理助理兼权益投资总监，同时担任平安智慧中国灵活配置混合型证券投资基金、平安高端制造混合型证券投资基金、平安匠心优选混合型证券投资基金、平安科技创新混合型证券投资基金、平安科技创新 3 年封闭运作灵活配置混合型证券投资基金、平安研究睿选混合型证券投资基金、平安低碳经济混合型证券投资基金、平安稳健增长混合型证券投资基金、平安兴鑫回报一年定期开放混合型证券投资基金基金经理。 |
|-----|------------------------------------|-----------------|---|------|---|

注：1、对基金的首任基金经理，其“任职日期”为基金合同生效日，“离任日期”为根据公司决定确认的解聘日期；对此后的非首任基金经理，“任职日期”和“离任日期”分别指根据公司决定确认的聘任日期和解聘日期。

2、证券从业的含义遵从行业协会《证券业从业人员资格管理办法》的相关规定。

4.1.1 期末兼任私募资产管理计划投资经理的基金经理同时管理的产品情况

注：无。

4.2 管理人对报告期内本基金运作合规守信情况的说明

本报告期内，本基金管理人严格遵守《中华人民共和国证券投资基金法》等有关法律法规、中国证监会和本基金基金合同的规定，本着诚实信用、勤勉尽责的原则管理和运用基金资产，在严格控制风险的基础上，为基金份额持有人谋求最大利益。本报告期内，本基金运作整体合法合规，没有损害基金份额持有人利益。基金的投资范围、投资比例及投资组合符合有关法律法规及基金合同的规定。

4.3 公平交易专项说明

4.3.1 公平交易制度的执行情况

报告期内，本基金管理人严格执行了《证券投资基金管理公司公平交易制度指导意见》和公司制定的公平交易相关制度。

4.3.2 异常交易行为的专项说明

本基金于本报告期内不存在异常交易行为。

报告期内，所有投资组合参与的交易所公开竞价同日反向交易成交较少的单边交易量未超过该证券当日成交量的 5%。

4.4 报告期内基金的投资策略和运作分析

2021 年 1 季度，市场出现了较大幅度的波动，方向符合我们的预期，波动幅度超出我们预期。我们坚持年初制定的策略，降低收益预期，降低高估值公司的比例，增加中低增长、中低估值公司的配置比例，以希望给投资者带来稳健的回报。今年市场更加分化，各种类型的资产都会有机会，关键是坚持自下而上选股的策略，寻找基本面有明显变化、有明显竞争优势的低估值公司。

4.5 报告期内基金的业绩表现

截至本报告期末平安稳健增长混合 A 的基金份额净值为 0.9367 元，本报告期基金份额净值增长率为-6.33%，截至本报告期末平安稳健增长混合 C 的基金份额净值为 0.9355 元，本报告期基金份额净值增长率为-6.45%，同期业绩比较基准收益率为-1.87%。

4.6 报告期内基金持有人数或基金资产净值预警说明

本基金本报告期内未出现连续 20 个工作日基金份额持有人数低于 200 人、基金资产净值低于 5,000 万元的情形。

§ 5 投资组合报告

5.1 报告期末基金资产组合情况

| 序号 | 项目 | 金额（元） | 占基金总资产的比例（%） |
|----|-------------------|------------------|--------------|
| 1 | 权益投资 | 2,814,760,412.90 | 34.20 |
| | 其中：股票 | 2,814,760,412.90 | 34.20 |
| 2 | 基金投资 | - | - |
| 3 | 固定收益投资 | 4,508,826,000.00 | 54.78 |
| | 其中：债券 | 4,508,826,000.00 | 54.78 |
| | 资产支持证券 | - | - |
| 4 | 贵金属投资 | - | - |
| 5 | 金融衍生品投资 | - | - |
| 6 | 买入返售金融资产 | 615,600,000.00 | 7.48 |
| | 其中：买断式回购的买入返售金融资产 | - | - |
| 7 | 银行存款和结算备付金合计 | 259,212,661.98 | 3.15 |
| 8 | 其他资产 | 31,647,722.59 | 0.38 |
| 9 | 合计 | 8,230,046,797.47 | 100.00 |

5.2 报告期末按行业分类的股票投资组合

5.2.1 报告期末按行业分类的境内股票投资组合

| 代码 | 行业类别 | 公允价值（元） | 占基金资产净值比例（%） |
|----|------------------|------------------|--------------|
| A | 农、林、牧、渔业 | - | - |
| B | 采矿业 | - | - |
| C | 制造业 | 2,218,654,859.85 | 27.00 |
| D | 电力、热力、燃气及水生产和供应业 | 67,750.68 | 0.00 |
| E | 建筑业 | - | - |
| F | 批发和零售业 | - | - |
| G | 交通运输、仓储和邮政业 | - | - |
| H | 住宿和餐饮业 | - | - |
| I | 信息传输、软件和信息技术服务业 | 160,042,635.41 | 1.95 |
| J | 金融业 | 212,250,471.20 | 2.58 |
| K | 房地产业 | 139,226,233.00 | 1.69 |
| L | 租赁和商务服务业 | - | - |
| M | 科学研究和技术服务业 | - | - |
| N | 水利、环境和公共设施管理业 | 18,211.54 | 0.00 |
| O | 居民服务、修理和其他服务业 | - | - |
| P | 教育 | - | - |
| Q | 卫生和社会工作 | - | - |
| R | 文化、体育和娱乐业 | - | - |
| S | 综合 | - | - |
| | 合计 | 2,730,260,161.68 | 33.23 |

5.2.2 报告期末按行业分类的港股通投资股票投资组合

| 行业类别 | 公允价值（人民币） | 占基金资产净值比例（%） |
|---------|---------------|--------------|
| 原材料 | - | - |
| 周期性消费品 | - | - |
| 非周期性消费品 | - | - |
| 能源 | - | - |
| 金融 | - | - |
| 医疗 | - | - |
| 工业 | - | - |
| 地产业 | - | - |
| 信息科技 | - | - |
| 电信服务 | 84,500,251.22 | 1.03 |
| 公用事业 | - | - |
| 合计 | 84,500,251.22 | 1.03 |

5.3 报告期末按公允价值占基金资产净值比例大小排序的前十名股票投资明细

| 序号 | 股票代码 | 股票名称 | 数量（股） | 公允价值（元） | 占基金资产净值比例 |
|----|------|------|-------|---------|-----------|
|----|------|------|-------|---------|-----------|

| | | | | | (%) |
|----|--------|------|-----------|----------------|------|
| 1 | 600519 | 贵州茅台 | 112,254 | 225,518,286.00 | 2.74 |
| 2 | 300014 | 亿纬锂能 | 2,730,831 | 205,221,949.65 | 2.50 |
| 3 | 300124 | 汇川技术 | 2,298,669 | 196,559,186.19 | 2.39 |
| 4 | 000568 | 泸州老窖 | 817,580 | 183,971,851.60 | 2.24 |
| 5 | 002475 | 立讯精密 | 4,580,893 | 154,971,610.19 | 1.89 |
| 6 | 000858 | 五粮液 | 535,248 | 143,435,759.04 | 1.75 |
| 7 | 600031 | 三一重工 | 3,757,001 | 128,301,584.15 | 1.56 |
| 8 | 002415 | 海康威视 | 2,247,415 | 125,630,498.50 | 1.53 |
| 9 | 601166 | 兴业银行 | 4,518,500 | 108,850,665.00 | 1.32 |
| 10 | 000002 | 万科A | 3,390,080 | 101,702,400.00 | 1.24 |

5.4 报告期末按债券品种分类的债券投资组合

| 序号 | 债券品种 | 公允价值（元） | 占基金资产净值比例（%） |
|----|-----------|------------------|--------------|
| 1 | 国家债券 | - | - |
| 2 | 央行票据 | - | - |
| 3 | 金融债券 | 399,695,000.00 | 4.86 |
| | 其中：政策性金融债 | 399,695,000.00 | 4.86 |
| 4 | 企业债券 | - | - |
| 5 | 企业短期融资券 | 2,611,926,000.00 | 31.79 |
| 6 | 中期票据 | 232,395,000.00 | 2.83 |
| 7 | 可转债（可交换债） | - | - |
| 8 | 同业存单 | 1,264,810,000.00 | 15.39 |
| 9 | 其他 | - | - |
| 10 | 合计 | 4,508,826,000.00 | 54.88 |

5.5 报告期末按公允价值占基金资产净值比例大小排序的前五名债券投资明细

| 序号 | 债券代码 | 债券名称 | 数量（张） | 公允价值（元） | 占基金资产净值比例（%） |
|----|-----------|----------------|-----------|----------------|--------------|
| 1 | 012100667 | 21 中化工 SCP004 | 2,000,000 | 200,180,000.00 | 2.44 |
| 2 | 012100679 | 21 物产中大 SCP002 | 2,000,000 | 200,060,000.00 | 2.43 |
| 3 | 112109081 | 21 浦发银行 CD081 | 2,000,000 | 195,680,000.00 | 2.38 |
| 4 | 112018252 | 20 华夏银行 CD252 | 2,000,000 | 194,440,000.00 | 2.37 |
| 5 | 012100563 | 21 南电 SCP001 | 1,600,000 | 160,160,000.00 | 1.95 |

5.6 报告期末按公允价值占基金资产净值比例大小排序的前十名资产支持证券投资 明细

注：本基金本报告期末未持有资产支持证券。

5.7 报告期末按公允价值占基金资产净值比例大小排序的前五名贵金属投资明细

注：本基金本报告期末未持有贵金属投资。

5.8 报告期末按公允价值占基金资产净值比例大小排序的前五名权证投资明细

注：本基金本报告期末未持有权证。

5.9 报告期末本基金投资的股指期货交易情况说明

5.9.1 报告期末本基金投资的股指期货持仓和损益明细

注：本基金本报告期末未持有股指期货。

5.9.2 本基金投资股指期货的投资政策

本基金本报告期无股指期货投资。

5.10 报告期末本基金投资的国债期货交易情况说明

5.10.1 本期国债期货投资政策

本基金本报告期无国债期货投资。

5.10.2 报告期末本基金投资的国债期货持仓和损益明细

注：本基金本报告期末未持有国债期货。

5.10.3 本期国债期货投资评价

本基金本报告期无国债期货投资。

5.11 投资组合报告附注

5.11.1 本基金投资的前十名证券的发行主体本期是否出现被监管部门立案调查，或在报告编制日前一年内受到公开谴责、处罚的情形

上海银保监局于 2020 年 8 月 10 日做出沪银保监银罚决字〔2020〕12 号处罚决定，由于上海浦东发展银行股份有限公司（以下简称“公司”）：1. 未按专营部门制规定开展同业业务；2. 同业投资资金违规投向“四证”不全的房地产项目；3. 延迟支付同业投资资金吸收存款；4. 为银行理财资金投向非标准化债权资产违规提供担保；5. 未按规定进行贷款资金支付管理与控制；6. 个人消费贷款贷后管理未尽职；7. 通过票据转贴现业务调节信贷规模；8. 银行承兑汇票业务保证金来源审核未尽职；9. 办理无真实贸易背景的贴现业务；10. 委托贷款资金来源审查未尽职；11. 未按权限和程序办理委托贷款业务；12. 未按权限和程序办理非融资性保函业务。根据相关规定对公司

罚款 2100 万元。本基金管理人对该公司进行了深入的了解和分析，认为该事项有利于公司规范开展业务，对公司的偿债能力暂不会造成重大不利影响。我们对该证券的投资严格执行内部投资决策流程，符合法律法规和公司制度的规定。

中国银行保险监督管理委员会于 2020 年 7 月 13 日做出银保监罚决字(2020)24 号处罚决定，由于华夏银行股份有限公司（以下简称“公司”）：（一）内控制度执行不到位，严重违反审慎经营规则（二）生产系统存在重大风险隐患，严重违反审慎经营规则（三）账务管理工作存在重大错漏，长期未发现异常挂账情况，严重违反审慎经营规则（四）长期未处置风险监控预警信息，严重违反审慎经营规则。根据相关规定对公司罚款 110 万元。本基金管理人对该公司进行了深入的了解和分析，认为该事项有利于公司规范开展业务，对公司的偿债能力暂不会造成重大不利影响。我们对该证券的投资严格执行内部投资决策流程，符合法律法规和公司制度的规定。

报告期内，本基金投资的前十名证券的其余证券的发行主体没有被监管部门立案调查或在本报告编制日前一年内受到公开谴责、处罚的情况。

5.11.2 基金投资的前十名股票是否超出基金合同规定的备选股票库

基金投资的前十名股票中，没有投资超出基金合同规定备选股票库之外的股票。

5.11.3 其他资产构成

| 序号 | 名称 | 金额（元） |
|----|---------|---------------|
| 1 | 存出保证金 | 1,495,603.42 |
| 2 | 应收证券清算款 | 6,160,603.35 |
| 3 | 应收股利 | - |
| 4 | 应收利息 | 23,991,515.82 |
| 5 | 应收申购款 | - |
| 6 | 其他应收款 | - |
| 7 | 待摊费用 | - |
| 8 | 其他 | - |
| 9 | 合计 | 31,647,722.59 |

5.11.4 报告期末持有的处于转股期的可转换债券明细

注：本基金本报告期末未持有可转换债券。

5.11.5 报告期末前十名股票中存在流通受限情况的说明

注：本基金本报告期末前十名股票中不存在流通受限。

5.11.6 投资组合报告附注的其他文字描述部分

由于四舍五入原因，分项之和与合计可能有尾差。

§ 6 开放式基金份额变动

单位：份

| 项目 | 平安稳健增长混合 A | 平安稳健增长混合 C |
|------------------------------------|------------------|------------------|
| 基金合同生效日(2021年1月13日)基金份额总额 | 5,307,243,289.81 | 3,468,268,656.50 |
| 基金合同生效日起至报告期期末基金总申购份额 | - | - |
| 减:基金合同生效日起至报告期期末基金总赎回份额 | - | - |
| 基金合同生效日起至报告期期末基金拆分变动份额(份额减少以“-”填列) | - | - |
| 报告期期末基金份额总额 | 5,307,243,289.81 | 3,468,268,656.50 |

§ 7 基金管理人运用固有资金投资本基金情况

7.1 基金管理人持有本基金份额变动情况

注：无。

7.2 基金管理人运用固有资金投资本基金交易明细

注：无。

§ 8 影响投资者决策的其他重要信息

8.1 报告期内单一投资者持有基金份额比例达到或超过 20%的情况

注：无。

8.2 影响投资者决策的其他重要信息

无。

§ 9 备查文件目录

9.1 备查文件目录

- (1) 中国证监会准予平安稳健增长混合型证券投资基金募集注册的文件
- (2) 平安稳健增长混合型证券投资基金基金合同
- (3) 平安稳健增长混合型证券投资基金托管协议
- (4) 法律意见书
- (5) 基金管理人业务资格批件、营业执照和公司章程

9.2 存放地点

基金管理人、基金托管人住所

9.3 查阅方式

(1) 投资者可在营业时间免费查阅，也可按工本费购买复印件

(2) 投资者对本报告书如有疑问，可咨询本基金管理人平安基金管理有限公司，客户服务电话：4008004800（免长途话费）

平安基金管理有限公司

2021 年 4 月 22 日