

摩根士丹利华鑫 MSCI 中国 A 股指数增强型
证券投资基金
2021 年第 2 季度报告

2021 年 6 月 30 日

基金管理人：摩根士丹利华鑫基金管理有限公司

基金托管人：中国银行股份有限公司

报告送出日期：2021 年 7 月 20 日

§ 1 重要提示

基金管理人的董事会及董事保证本报告所载资料不存在虚假记载、误导性陈述或重大遗漏，并对其内容的真实性、准确性和完整性承担个别及连带责任。

基金托管人中国银行股份有限公司根据本基金合同规定，于 2021 年 7 月 16 日复核了本报告中的财务指标、净值表现和投资组合报告等内容，保证复核内容不存在虚假记载、误导性陈述或者重大遗漏。

基金管理人承诺以诚实信用、勤勉尽责的原则管理和运用基金资产，但不保证基金一定盈利。

基金的过往业绩并不代表其未来表现。投资有风险，投资者在作出投资决策前应仔细阅读本基金的招募说明书。

本报告中财务资料未经审计。

本报告期自 2021 年 4 月 1 日起至 6 月 30 日止。

§ 2 基金产品概况

基金简称	大摩 MSCI 中国 A 股增强
基金主代码	009384
交易代码	009384
基金运作方式	契约型开放式
基金合同生效日	2020 年 7 月 22 日
报告期末基金份额总额	72,186,149.26 份
投资目标	在对标的指数进行跟踪的基础上，通过基于数量化的多策略系统进行收益增强和风险控制，力争获取超越业绩比较基准的投资收益，谋求基金资产的长期增长。
投资策略	<p>本基金采用指数增强型投资策略，以 MSCI 中国 A 股指数作为基金投资组合的标的指数，结合基金管理人的数量化投资平台，在指数化投资基础上优化调整投资组合，力争控制本基金净值增长率与业绩比较基准之间的日均跟踪偏离度的绝对值不超过 0.5%，年化跟踪误差不超过 7.75%，追求高于标的指数的投资收益和基金资产的长期增值。如因指数编制规则调整或其他因素导致跟踪偏离度和跟踪误差超过上述范围，基金管理人将采取合理措施避免跟踪偏离度、跟踪误差进一步扩大。</p> <p>1、股票投资策略</p> <p>本基金属于指数增强型基金，以 MSCI 指数成份股为主要投资标的，通过数量化模型进行投资组合构建，在控制与业绩比较基准偏离风险的前提下，力争获得超越标的指数的投资收益。本基金将以对股票因子表现的分析为基础，综合考虑组合与业绩比较基准的跟踪误差、行业偏离、交易成本等，进行投资组合构建。投资组合的股票选择将以指数成份股及备选成份股为主，并根据公司自主开发的量化模型对股</p>

	<p>票的分析, 优先选择成份股和非成份股中综合评估较高的股票, 根据模型表现赋予相应的权重, 以达到指数增强的目的。</p> <p>2、港股通股票投资策略</p> <p>本基金采用量化模型选股。港股通股票量化模型仍然采用量化因子选股方法, 港股通相关因子包括但不限于个股流动性、投资者结构、估值水平、成长能力、财务质量、A-H 股溢价等。通过因子数据的量化分析, 进而评估个股的定价偏差, 选择具有稳定超额收益特征的股票组合。</p> <p>3、股指期货投资策略</p> <p>本基金投资股指期货将根据风险管理的原则, 以套期保值为目的, 选择流动性好、交易活跃的期货合约, 并根据对证券市场和期货市场运行趋势的研判, 以及对股指期货合约的估值定价, 与股票现货资产进行匹配, 实现多头或空头的套期保值操作, 以对冲风险资产组合的系统性风险和流动性风险。</p>
业绩比较基准	85%×MSCI 中国 A 股指数收益率+5%×恒生指数收益率+10%×银行活期存款利率（税后）
风险收益特征	本基金为股票型基金, 理论上其预期风险和预期收益水平高于混合型基金、债券型基金和货币市场基金。
基金管理人	摩根士丹利华鑫基金管理有限公司
基金托管人	中国银行股份有限公司

§ 3 主要财务指标和基金净值表现

3.1 主要财务指标

单位：人民币元

主要财务指标	报告期（2021 年 4 月 1 日-2021 年 6 月 30 日）
1. 本期已实现收益	4,794,821.82
2. 本期利润	9,944,963.96
3. 加权平均基金份额本期利润	0.1195
4. 期末基金资产净值	86,761,111.18
5. 期末基金份额净值	1.2019

注：1、以上所述基金业绩指标不包括持有人认购或交易基金的各项费用（例如，开放式基金的申购赎回费等），计入费用后实际收益水平要低于所列数字。

2、本期已实现收益指基金本期利息收入、投资收益、其他收入（不含公允价值变动收益）扣除相关费用后的余额，本期利润为本期已实现收益加上本期公允价值变动收益。

3.2 基金净值表现

3.2.1 基金份额净值增长率及其与同期业绩比较基准收益率的比较

阶段	净值增长率 ①	净值增长率 标准差②	业绩比较基 准收益率③	业绩比较基 准收益率标	①—③	②—④

				准差④		
过去三个月	10.98%	1.14%	5.92%	0.86%	5.06%	0.28%
过去六个月	5.43%	1.67%	3.31%	1.16%	2.12%	0.51%
自基金合同 生效起至今	20.19%	1.32%	12.82%	1.08%	7.37%	0.24%

注：1、本基金基金合同于 2020 年 7 月 22 日正式生效，截至本报告期末未满一年；

2、按照本基金基金合同的规定，基金管理人自基金合同生效之日起 6 个月内使基金的投资组合比例符合基金合同的有关约定。建仓期结束时本基金各项资产配置比例符合基金合同约定。

3.2.2 自基金合同生效以来基金累计净值增长率变动及其与同期业绩比较基准收益率变动的比较

大摩 MSCI 中国 A 股增强累计净值增长率与同期业绩比较基准收益率的历史走势对比图

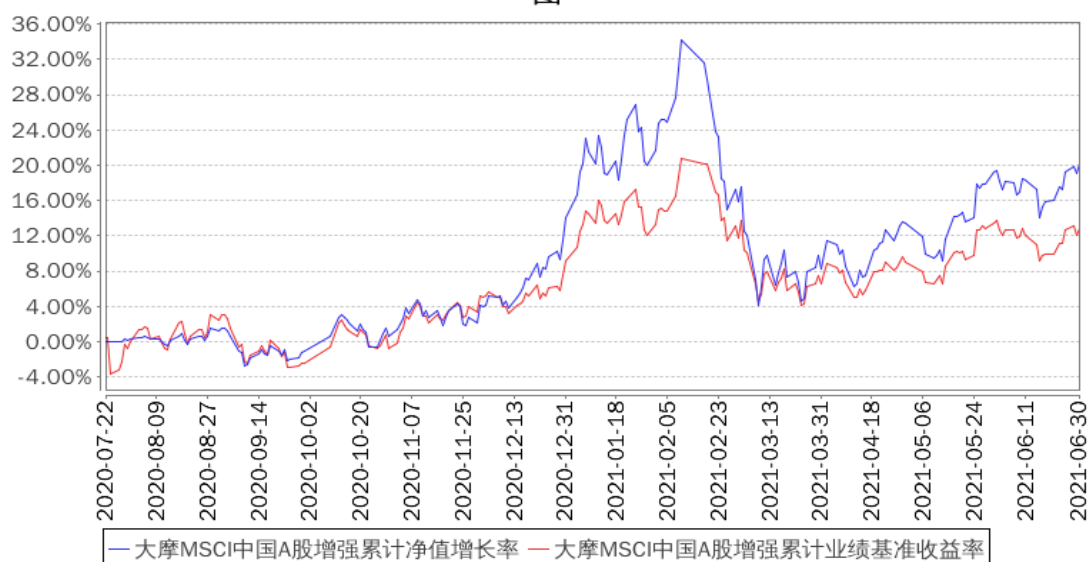

注：1、本基金基金合同于 2020 年 7 月 22 日正式生效，截至本报告期末未满一年；

2、按照本基金基金合同的规定，基金管理人自基金合同生效之日起 6 个月内使基金的投资组合比例符合基金合同的有关约定。建仓期结束时本基金各项资产配置比例符合基金合同约定。

§ 4 管理人报告

4.1 基金经理（或基金经理小组）简介

姓名	职务	任本基金的基金经理期限		证券从业年限	说明
		任职日期	离任日期		
余斌	数量化投资部总	2020 年 7 月 22 日	-	14 年	南开大学经济学硕士，金融风险管理师（FRM）。曾任招商证券股份有限公司风险

	监、基金经理			管理部风险分析师、鹏华基金管理有限公司量化及衍生品投资部基金经理。2019 年 5 月加入本公司，现任量化投资部总监、基金经理。2019 年 8 月起担任摩根士丹利华鑫深证 300 指数增强型证券投资基金、摩根士丹利华鑫量化多策略股票型证券投资基金、摩根士丹利华鑫多因子精选策略混合型证券投资基金基金经理，2020 年 7 月起担任摩根士丹利华鑫 ESG 量化先行混合型证券投资基金、摩根士丹利华鑫 MSCI 中国 A 股指数增强型证券投资基金基金经理。
--	--------	--	--	---

注：1、基金经理的任职日期为基金合同生效之日；

2、基金经理的任职已按规定在中国证券投资基金业协会办理完毕基金经理注册；

3、证券从业的含义遵从《证券业从业人员资格管理办法》的相关规定。

4.2 管理人对报告期内本基金运作遵规守信情况的说明

报告期内，基金管理人严格按照《中华人民共和国证券投资基金法》、基金合同及其他相关法律法规的规定，本着诚实信用、勤勉尽责的原则管理和运用基金资产，在认真控制风险的前提下，为基金份额持有人谋求最大利益，没有损害基金份额持有人利益的行为。

4.3 公平交易专项说明

4.3.1 公平交易制度的执行情况

基金管理人严格执行《证券投资基金管理公司公平交易制度指导意见》及内部相关制度和流程，通过流程和系统控制保证有效实现公平交易管理要求，并通过对投资交易行为的监控和分析，确保基金管理人旗下各投资组合在研究、决策、交易执行等各方面均得到公平对待。本报告期，基金管理人严格执行各项公平交易制度及流程。

经对报告期内公司管理所有投资组合的整体收益率差异、分投资类别（股票、债券）的收益率差异，连续四个季度期间内、不同时间窗下（如日内、3 日内、5 日内）不同投资组合同向交易的交易价差进行分析，未发现异常情况。

4.3.2 异常交易行为的专项说明

报告期内，本基金未出现基金管理人管理的所有投资组合参与交易所公开竞价同日反向交易成交较少的单边交易量超过该证券当日成交量的 5%的情况，基金管理人未发现异常交易行为

4.4 报告期内基金的投资策略和运作分析

报告期内，市场经过一季度的快速调整后，市场情绪趋于平稳，市场整体保持震荡上行趋势。从因子表现看，报告期内因子表现基本恢复至正常市场环境下的状态，长期因子表现符合预期。报告期内，投资策略与正常市场环境下保持一致，组合持仓的风险分散效果得以显现，市场个股不再呈现同涨同跌或极端涨跌的股价表现。报告期内，模型策略效果明显，能够展现出模型设计的合理性和持续性。然而，市场总是高度变化的，对市场价值与价格的映射关系的理解和长期规律的把握始终是量化基金经理最重要的工作内容之一，对市场的收益和风险的平衡则是模型设计和组合风险管理的核心考量因素。

由于 A 股经历了两年多的整体大幅上涨，尽管宽基指数的估值水平并未处于历史高位，但市场结构分化加剧，板块间估值水平差异明显。优质公司形成共识后，不断推动估值水平的扩张，好公司难以再有好价格。多数公司基本面的高景气很难线性外推，当前的估值水平极大地兑现了未来的增长空间。在理性预期下，投资者需要降低权益市场未来投资回报水平的预期。市场大概率将很难复制过去一段时间的良好盈利体验。

然而，我们并不由此对市场保持负面观点，更多认为市场进入相对正常的投资环境，可能在期间穿插大类风险切换的一次性冲击，进而体现为投资业绩表现的非连续阶段性跳空，投资管理的难度显然大幅增加。

在当前的市场环境下，量化投资策略具有一定的优势。较为分散的持仓特点很大程度上减小了在极端环境下的利润损失，通过稳定的个股选择能力实现组合业绩表现的复利增长。同时，量化投资组合的动态持仓再平衡机制，也有利于组合不断挖掘新的投资机会，不在热门领域“死磕到底”。

报告期内，我们仍然从数据和算法出发，坚持运用融合基本面逻辑的量化选股模型，组合构建层面坚持均衡配置、风险分散的原则，在控制好相对业绩比较基准的跟踪误差基础上力争实现投资组合的长期稳健增值。

4.5 报告期内基金的业绩表现

本报告期截至 2021 年 6 月 30 日，本基金份额净值为 1.2019 元，累计份额净值为 1.2019 元，基金份额净值增长率为 10.98%，同期业绩比较基准收益率为 5.92%。

4.6 报告期内基金持有人数或基金资产净值预警说明

报告期内，本基金未出现连续二十个工作日基金份额持有人数量不满二百人或者基金资产净值低于五千万元的情形。

§ 5 投资组合报告

5.1 报告期末基金资产组合情况

序号	项目	金额（元）	占基金总资产的比例（%）
1	权益投资	81,806,653.18	93.24
	其中：股票	81,806,653.18	93.24
2	基金投资	-	-
3	固定收益投资	45,121.04	0.05
	其中：债券	45,121.04	0.05
	资产支持证券	-	-
4	贵金属投资	-	-
5	金融衍生品投资	-	-
6	买入返售金融资产	-	-
	其中：买断式回购的买入返售金融资产	-	-
7	银行存款和结算备付金合计	5,606,280.42	6.39
8	其他资产	276,038.47	0.31
9	合计	87,734,093.11	100.00

5.2 报告期末按行业分类的股票投资组合

5.2.1 报告期末指数投资按行业分类的境内股票投资组合

代码	行业类别	公允价值（元）	占基金资产净值比例（%）
A	农、林、牧、渔业	666,465.56	0.77
B	采矿业	920,821.00	1.06
C	制造业	57,136,072.64	65.85
D	电力、热力、燃气及水生产和供应业	745,104.00	0.86
E	建筑业	360,375.00	0.42
F	批发和零售业	299,065.00	0.34
G	交通运输、仓储和邮政业	1,745,674.00	2.01
H	住宿和餐饮业	-	-
I	信息传输、软件和信息技术服务业	1,307,384.00	1.51
J	金融业	11,662,858.40	13.44
K	房地产业	632,569.00	0.73
L	租赁和商务服务业	1,513,549.00	1.74
M	科学研究和技术服务业	845,586.00	0.97
N	水利、环境和公共设施管理业	-	-
O	居民服务、修理和其他服务业	-	-
P	教育	-	-
Q	卫生和社会工作	1,394,390.00	1.61
R	文化、体育和娱乐业	164,640.00	0.19
S	综合	-	-
	合计	79,394,553.60	91.51

5.2.2 报告期末积极投资按行业分类的境内股票投资组合

代码	行业类别	公允价值（元）	占基金资产净值比例（%）
A	农、林、牧、渔业	-	-
B	采矿业	-	-
C	制造业	1,395,617.86	1.61
D	电力、热力、燃气及水生产和供应业	4,662.00	0.01
E	建筑业	11,014.44	0.01
F	批发和零售业	11,440.23	0.01
G	交通运输、仓储和邮政业	413,993.00	0.48
H	住宿和餐饮业	-	-
I	信息传输、软件和信息技术服务业	28,004.40	0.03
J	金融业	-	-
K	房地产业	-	-
L	租赁和商务服务业	-	-
M	科学研究和技术服务业	541,960.00	0.62
N	水利、环境和公共设施管理业	5,407.65	0.01
O	居民服务、修理和其他服务业	-	-
P	教育	-	-
Q	卫生和社会工作	-	-
R	文化、体育和娱乐业	-	-
S	综合	-	-
	合计	2,412,099.58	2.78

5.3 期末按公允价值占基金资产净值比例大小排序的股票投资明细

5.3.1 报告期末指数投资按公允价值占基金资产净值比例大小排序的前十名股票投资明细

序号	股票代码	股票名称	数量（股）	公允价值（元）	占基金资产净值比例（%）
1	600519	贵州茅台	2,700	5,553,090.00	6.40
2	300750	宁德时代	6,300	3,369,240.00	3.88
3	000858	五粮液	10,200	3,038,478.00	3.50
4	600036	招商银行	50,500	2,736,595.00	3.15
5	002460	赣锋锂业	13,900	1,683,151.00	1.94
6	300760	迈瑞医疗	3,500	1,680,175.00	1.94
7	002594	比亚迪	6,200	1,556,200.00	1.79
8	300014	亿纬锂能	12,600	1,309,518.00	1.51
9	601166	兴业银行	61,700	1,267,935.00	1.46
10	002812	恩捷股份	5,400	1,264,140.00	1.46

5.3.2 报告期末积极投资按公允价值占基金资产净值比例大小排序的前五名股票投

资明细

序号	股票代码	股票名称	数量（股）	公允价值（元）	占基金资产净值比例（%）
1	002271	东方雨虹	14,050	777,246.00	0.90
2	300012	华测检测	17,000	541,960.00	0.62
3	603128	华贸物流	17,100	240,939.00	0.28
4	300623	捷捷微电	5,400	204,282.00	0.24
5	601006	大秦铁路	26,300	173,054.00	0.20

5.4 报告期末按债券品种分类的债券投资组合

序号	债券品种	公允价值（元）	占基金资产净值比例（%）
1	国家债券	-	-
2	央行票据	-	-
3	金融债券	-	-
	其中：政策性金融债	-	-
4	企业债券	-	-
5	企业短期融资券	-	-
6	中期票据	-	-
7	可转债（可交换债）	45,121.04	0.05
8	同业存单	-	-
9	其他	-	-
10	合计	45,121.04	0.05

5.5 报告期末按公允价值占基金资产净值比例大小排序的前五名债券投资明细

序号	债券代码	债券名称	数量（张）	公允价值（元）	占基金资产净值比例（%）
1	127036	三花转债	200	26,198.00	0.03
2	123115	捷捷转债	88	12,723.04	0.01
3	127038	国微转债	35	3,500.00	0.00
4	123117	健帆转债	27	2,700.00	0.00

5.6 报告期末按公允价值占基金资产净值比例大小排序的前十名资产支持证券投资 明细

本基金本报告期末未持有资产支持证券。

5.7 报告期末按公允价值占基金资产净值比例大小排序的前五名贵金属投资明细

根据本基金基金合同规定，本基金不参与贵金属投资。

5.8 报告期末按公允价值占基金资产净值比例大小排序的前五名权证投资明细

本基金本报告期末未持有权证。

5.9 报告期末本基金投资的股指期货交易情况说明

5.9.1 报告期末本基金投资的股指期货持仓和损益明细

报告期内，本基金未参与股指期货交易；截至报告期末，本基金未持有股指期货合约。

5.9.2 本基金投资股指期货的投资政策

根据本基金基金合同的规定，本基金投资股指期货将根据风险管理的原则，以套期保值为目的，选择流动性好、交易活跃的期货合约，并根据对证券市场和期货市场运行趋势的研判，以及对股指期货合约的估值定价，与股票现货资产进行匹配，实现多头或空头的套期保值操作，以对冲风险资产组合的系统性风险和流动性风险。并利用股指期货的杠杆作用，降低股票仓位频繁调整的交易成本和跟踪误差，达到有效跟踪标的指数的目的

报告期内，本基金未参与股指期货交易。

5.10 报告期末本基金投资的国债期货交易情况说明

5.10.1 本期国债期货投资政策

根据本基金基金合同规定，本基金不参与国债期货交易。

5.10.2 报告期末本基金投资的国债期货持仓和损益明细

根据本基金基金合同规定，本基金不参与国债期货交易。

5.10.3 本期国债期货投资评价

根据本基金基金合同规定，本基金不参与国债期货交易。

5.11 投资组合报告附注

5.11.1 本基金投资的前十名证券的发行主体本期是否出现被监管部门立案调查，或在报告编制日前一年内受到公开谴责、处罚的情形

报告期内本基金投资的前十名证券的发行主体除兴业银行股份有限公司（以下简称“兴业银行”）、招商银行股份有限公司（以下简称“招商银行”）外，其余的没有被监管部门立案调查，或在报告编制日前一年内受到公开谴责、处罚。

2020 年 9 月，中国银行保险监督管理委员会福建监管局发布《福建银保监局行政处罚信息公开表》（闽银保监罚决字〔2020〕24 号）对兴业银行同业投资用途不合规等违法违规行为，处以罚款。

2020 年 9 月，中国人民银行福州中心支行发布《福州中支行政处罚信息公示表》（福银罚字

(2020) 35 号) 对兴业银行为支付机构超范围 (超业务、超地域) 经营提供支付服务, 且未落实交易信息真实性、完整性、可追溯性及支付全流程中的一致性等违法违规行为, 处以罚款。

2021 年 5 月, 中国银行保险监督管理委员会发布《中国银行保险监督管理委员会行政处罚信息公开表》(银保监罚决字(2021) 16 号) 对招商银行为同业投资提供第三方信用担保、为非保本理财产品出具保本承诺, 部分未按规定计提风险加权资产等违法违规行为, 处以罚款。

本基金投资兴业银行(601166)、招商银行(600036) 决策流程符合本基金管理人投资管理制度等相关规定。针对上述情况, 本基金管理人进行了分析和研究, 认为上述事件对兴业银行、招商银行的投资价值未造成实质性影响。本基金管理人将继续对上述公司进行跟踪研究。

5.11.2 基金投资的前十名股票是否超出基金合同规定的备选股票库

本基金投资的前十名股票没有超出基金合同规定的备选股票库。

5.11.3 其他资产构成

序号	名称	金额 (元)
1	存出保证金	105,436.10
2	应收证券清算款	146,883.97
3	应收股利	-
4	应收利息	630.40
5	应收申购款	23,088.00
6	其他应收款	-
7	待摊费用	-
8	其他	-
9	合计	276,038.47

5.11.4 报告期末持有的处于转股期的可转换债券明细

本基金本报告期末未持有处于转股期的可转换债券。

5.11.5 报告期末前十名股票中存在流通受限情况的说明

5.11.5.1 报告期末指数投资前十名股票中存在流通受限情况的说明

本基金本报告期末指数投资前十名股票中不存在流通受限情况。

5.11.5.2 报告期末积极投资前五名股票中存在流通受限情况的说明

本基金本报告期末积极投资前五名股票中不存在流通受限情况。

§6 开放式基金份额变动

单位: 份

报告期期初基金份额总额	90,929,203.40
-------------	---------------

报告期期间基金总申购份额	2,780,103.23
减：报告期期间基金总赎回份额	21,523,157.37
报告期期间基金拆分变动份额（份额减少以“-”填列）	-
报告期期末基金份额总额	72,186,149.26

§ 7 基金管理人运用固有资金投资本基金情况

本报告期，基金管理人未运用固有资金申购、赎回本基金。截至本报告期末，基金管理人未持有本基金份额。

§ 8 备查文件目录

8.1 备查文件目录

- 1、中国证监会准予本基金注册的批复文件；
- 2、本基金基金合同；
- 3、本基金托管协议；
- 4、本基金招募说明书；
- 5、基金管理人业务资格批件、营业执照；
- 6、基金托管人业务资格批件、营业执照；
- 7、报告期内在规定媒介上披露的各项公告。

8.2 存放地点

基金管理人、基金托管人住所

8.3 查阅方式

投资者可在营业时间免费查阅，也可按工本费购买复印件，还可以通过基金管理人网站查阅或下载。

摩根士丹利华鑫基金管理有限公司

2021 年 7 月 20 日