

华安新兴消费混合型证券投资基金
2021 年第 2 季度报告
2021 年 6 月 30 日

基金管理人：华安基金管理有限公司

基金托管人：招商银行股份有限公司

报告送出日期：二〇二一年七月二十日

§1 重要提示

基金管理人的董事会及董事保证本报告所载资料不存在虚假记载、误导性陈述或重大遗漏，并对其内容的真实性、准确性和完整性承担个别及连带责任。

基金托管人招商银行股份有限公司根据本基金合同规定，于 2021 年 7 月 16 日复核了本报告中的财务指标、净值表现和投资组合报告等内容，保证复核内容不存在虚假记载、误导性陈述或者重大遗漏。

基金管理人承诺以诚实信用、勤勉尽责的原则管理和运用基金资产，但不保证基金一定盈利。

基金的过往业绩并不代表其未来表现。投资有风险，投资者在作出投资决策前应仔细阅读本基金的招募说明书。

本报告中财务资料未经审计。

本报告期自 2021 年 4 月 1 日起至 6 月 30 日止。

§2 基金产品概况

基金简称	华安新兴消费混合
基金主代码	010554
基金运作方式	契约型开放式
基金合同生效日	2020 年 12 月 11 日
报告期末基金份额总额	6,496,103,750.57 份
投资目标	本基金在严格控制风险的前提下，力争实现基金资产的长期稳健增值。
投资策略	在具体大类资产配置过程中，本基金将使用定量与定性相结合的研究方法对宏观经济、国家政策、资金面和市场情绪等可能影响证券市场的重要因素进行研究和预测，结合使用公司自主研发的多因子动态资产配置模型、基于投资时钟理论的资产配置模型等经济模型，分析和比较股票、债券等市场和不同金融工具的风险收益特征，确定合适的资产配置比例，动态优化投资组合。

业绩比较基准	中证 800 指数收益率×65%+恒生指数收益率（经汇率调整）×15%+中债综合全价指数收益率×20%	
风险收益特征	本基金为混合型基金，其预期收益及预期风险水平高于债券型基金和货币市场基金，但低于股票型基金。本基金将投资港股通标的股票，需承担港股通机制下因投资环境、投资标的、市场制度以及交易规则等差异带来的特有风险。	
基金管理人	华安基金管理有限公司	
基金托管人	招商银行股份有限公司	
下属分级基金的基金简称	华安新兴消费混合 A	华安新兴消费混合 C
下属分级基金的交易代码	010554	010555
报告期末下属分级基金的份额总额	5,433,270,426.44 份	1,062,833,324.13 份

§3 主要财务指标和基金净值表现

3.1 主要财务指标

单位：人民币元

主要财务指标	报告期 (2021 年 4 月 1 日-2021 年 6 月 30 日)	
	华安新兴消费混合 A	华安新兴消费混合 C
1.本期已实现收益	-161,325,508.54	-35,099,197.03
2.本期利润	258,558,069.98	54,915,856.16
3.加权平均基金份额本期利润	0.0441	0.0438
4.期末基金资产净值	5,527,295,956.18	1,078,241,301.07
5.期末基金份额净值	1.0173	1.0145

3.2 基金净值表现

3.2.1 本报告期基金份额净值增长率及其与同期业绩比较基准收益率的比较

1、华安新兴消费混合 A:

阶段	净值增长率 ①	净值增长率 标准差②	业绩比较基 准收益率③	业绩比较基 准收益率标 准差④	①—③	②—④
过去三个月	4.45%	0.85%	3.13%	0.65%	1.32%	0.20%
过去六个月	-0.59%	1.01%	1.95%	0.90%	-2.54%	0.11%
过去一年	-	-	-	-	-	-
过去三年	-	-	-	-	-	-
过去五年	-	-	-	-	-	-
自基金合同 生效起至今	1.73%	0.96%	5.38%	0.88%	-3.65%	0.08%

2、华安新兴消费混合 C:

阶段	净值增长率 ①	净值增长率 标准差②	业绩比较基 准收益率③	业绩比较基 准收益率标 准差④	①—③	②—④
过去三个月	4.31%	0.85%	3.13%	0.65%	1.18%	0.20%
过去六个月	-0.83%	1.01%	1.95%	0.90%	-2.78%	0.11%
过去一年	-	-	-	-	-	-
过去三年	-	-	-	-	-	-
过去五年	-	-	-	-	-	-
自基金合同 生效起至今	1.45%	0.96%	5.38%	0.88%	-3.93%	0.08%

3.2.2 自基金合同生效以来 基金累计净值增长率变动及其与同期业绩比较基准收益率变动的比较

华安新兴消费混合型证券投资基金
累计净值增长率与业绩比较基准收益率的历史走势对比图
(2020 年 12 月 11 日至 2021 年 6 月 30 日)

1. 华安新兴消费混合 A:

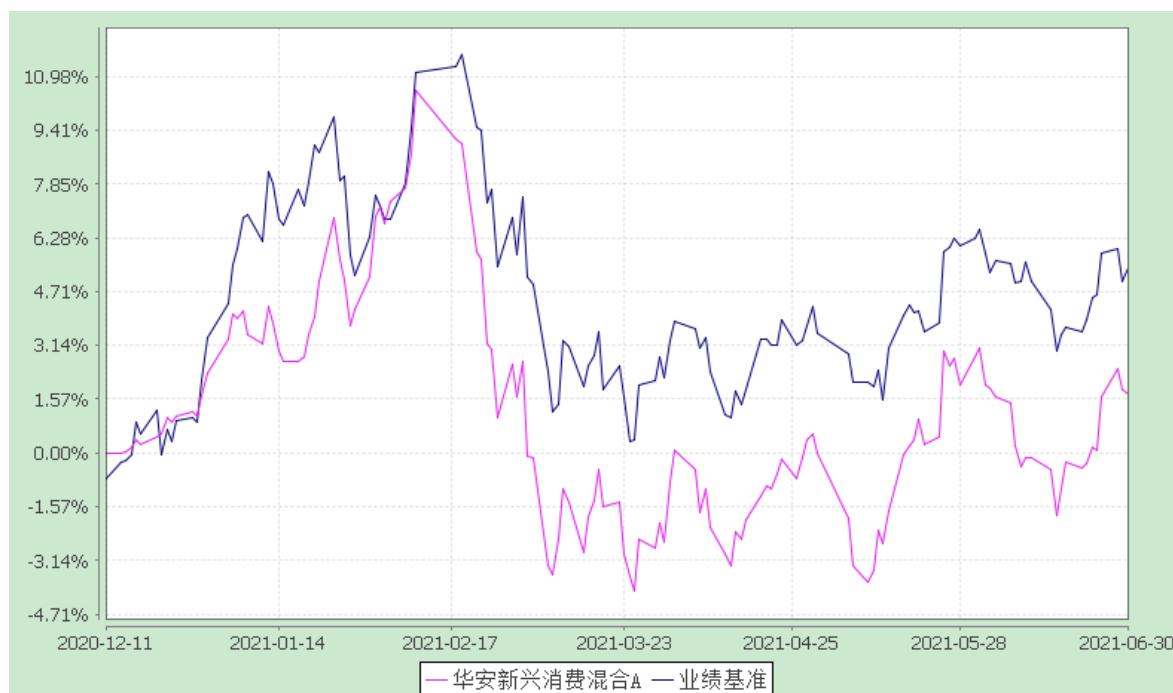

2. 华安新兴消费混合 C:

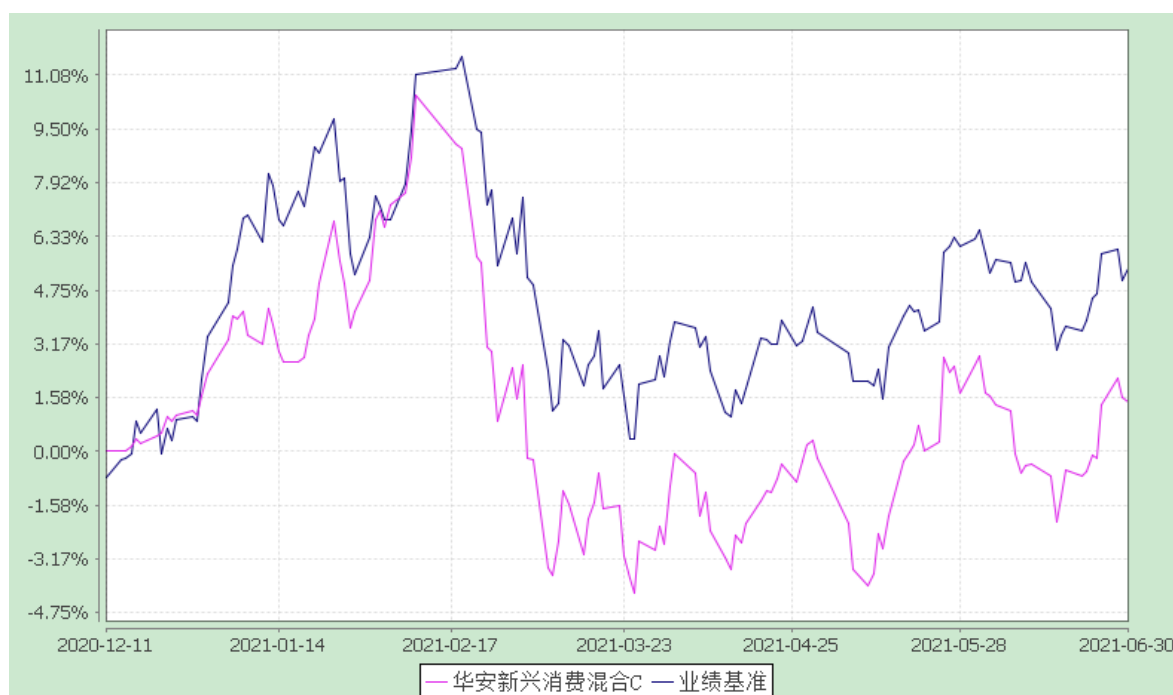

§4 管理人报告

4.1 基金经理（或基金经理小组）简介

姓名	职务	任本基金的基金经理期	证券从业	说明
----	----	------------	------	----

		限		年限	
		任职日期	离任日期		
陈媛	本基金的基金经理	2020-12-11	-	13 年	硕士研究生，13 年基金行业从业经验。2008 年 4 月上海交通大学应届毕业生加入华安基金，历任投资研究部研究员、基金投资部基金经理助理。2018 年 2 月起，担任华安生态优先混合型证券投资基金的基金经理。2018 年 6 月至 2019 年 8 月同时担任华安行业轮动股票型证券投资基金的基金经理。2018 年 11 月起，同时担任华安宝利配置证券投资基金的基金经理。2020 年 2 月起，同时担任华安优质生活混合型证券投资基金的基金经理。2020 年 12 月起，同时担任华安新兴消费混合型证券投资基金的基金经理。

注：此处的任职日期和离任日期均指公司作出决定之日，即以公告日为准。证券从业的含义遵从行业协会《证券业从业人员资格管理办法》的相关规定。

4.2 管理人对报告期内本基金运作合规守信情况的说明

本报告期内，本基金管理人严格遵守《证券投资基金法》等有关法律法规及基金合同、招募说明书等有关基金法律文件的规定，本着诚实信用、勤勉尽责的原则管理和运用基金资产，在控制风险的前提下，为基金份额持有人谋求最大利益，不存在违法违规或未履行基金合同承诺的情形。

4.3 公平交易专项说明

4.3.1 公平交易制度的执行情况

根据中国证监会《证券投资基金管理公司公平交易制度指导意见》，公司制定了《华安基金管理有限公司公平交易管理制度》，将各投资组合在研究分析、投资决策、交易执行等方面全部纳入公平交易管理中。控制措施包括：在研究环节，研究员在为公司管理的各类投资组合提供研究信息、投资建议过程中，使用晨会发言、邮件发送、登录在研究报告管理系统中等方式来确保各类投资组合经理可以公平享有信息获取机会。在投资环节，公司各投资组合经理根据投资组合的风格和投资策略，制定并严格执行交易决策规则，以保证各投资组合交易决策的客观性和独立性。

同时严格执行投资决策委员会、投资总监、投资组合经理等各投资决策主体授权机制，投资组合经理在授权范围内自主决策，超过投资权限的操作需要经过严格的审批程序。在交易环节，公司实行强制公平交易机制，确保各投资组合享有公平的交易执行机会。（1）交易所二级市场业务，遵循价格优先、时间优先、比例分配、综合平衡的控制原则，实现同一时间下达指令的投资组合在交易时机上的公平性。（2）交易所一级市场业务，投资组合经理按意愿独立进行业务申报，集中交易部以投资组合名义对外进行申报。若该业务以公司名义进行申报与中签，则按实际中签情况以价格优先、比例分配原则进行分配。若中签量过小无法合理进行比例分配，且以公司名义获得，则投资部门在合规监察员监督参与下，进行公平协商分配。（3）银行间市场业务遵循指令时间优先原则，先到先询价的控制原则。通过内部共同的 iwind 群，发布询价需求和结果，做到信息公开。若是多个投资组合进行一级市场投标，则各投资组合经理须以各投资组合名义向集中交易部下达投资意向，交易员以此进行投标，以确保中签结果与投资组合投标意向一一对应。若中签量过小无法合理进行比例分配，且以公司名义获得，则投资部门在风险管理部投资监督参与下，进行公平协商分配。交易监控、分析与评估环节，公司风险管理部对公司旗下的各投资组合投资境内证券市场上交易的投资品种、进行场外的非公开发行股票申购、以公司名义进行的债券一级市场申购、不同投资组合同日和临近交易日的反向交易以及可能导致不公平交易和利益输送的异常交易行为进行监控，根据市场公认的第三方信息（如：中债登的债券估值），定期对各投资组合与交易对手之间议价交易的交易价格公允性进行审查，对不同投资组合临近交易日的同向交易的交易时机和交易价差进行分析。本报告期内，公司公平交易制度总体执行情况良好。

4.3.2 异常交易行为的专项说明

根据中国证监会《证券投资基金管理公司公平交易制度指导意见》，公司风险管理部会同基金投资、交易部门讨论制定了各类投资组合针对股票、债券、回购等投资品种在交易所及银行间的同日反向交易控制规则，并在投资系统中进行了设置，实现了完全的系统控制。同时加强了对各类投资组合间的同日反向交易的监控与隔日反向交易的检查；风险管理部开发了同向交易分析系统，对相关同向交易指标进行持续监控，并定期对组合间的同向交易行为进行了重点分析。本报告期内，因组合流动性管理或投资策略调整需要，除指数基金以外的所有投资组合参与的交易所公开竞价交易中，同日反向交易成交较少的单边交易量超过该证券当日成交量的 5% 的次数为 1 次，未出现异常交易。

4.4 报告期内基金的投资策略和业绩表现说明

4.4.1 报告期内基金投资策略和运作分析

2021 年 2 季度市场震荡向上。期间上证综指涨 4.3%，中小板综和创业板综分别涨 9.9% 和 24.5%，沪深 300 涨 3.5%，大小指数分化极其显著。从中信行业来看，与一季度价值股领先截然相反，新能源、电子、汽车、医药、有色等科技成长表现较好，农业、家电、社服、地产、非银等表现落后。恒生指数涨 1.58%，恒生科技指数跌 0.35%，表现明显弱于 A 股。

我们对市场整体维持谨慎的态度，没有进行大比例的加仓，仅在建仓期结束后维持了相对低的仓位，并对组合的结构做出了一定调整，减少了少量港股配置，增加了医美、运动鞋服等高景气消费类标的的配置。期间港股的调整给组合带来了比较大的影响，除运动服饰外，大部分港股龙头公司都表现平淡。

4.4.2 报告期内基金的业绩表现

截至 2021 年 06 月 30 日，华安新兴消费 A 份额净值为 1.0173 元，C 份额净值为 1.0145 元；华安新兴消费 A 份额净值增长率为 4.45%，C 份额净值增长率为 4.31%，同期 A 级业绩比较基准增长率为 3.13%，同期 C 级业绩比较基准增长率为 3.13%。

4.5 管理人对宏观经济、证券市场及行业走势的简要展望

对经济判断：经济大概率已经走过最好的时点，随着海外消费复苏从实物消费延伸至服务消费，对我国出口的拉动效应逐渐减弱，投资方面基建与地产的贡献度也都在下降，而消费一直恢复较另外两驾马车更加滞后，其主要原因是居民收入的降速以及为应对不确定性增加的预防性储蓄，所以消费对经济的拉动作用相对较弱，经济恢复的速率边际趋缓。

股市展望：我们认为下半年要更加谨慎，经济下行带来的基本面低于预期风险在逐步加大。2 季度市场整体震荡向上的重要原因之一是流动性的持续宽松，全球央行对通胀保持了相当高的容忍态度，美债长端利率持续下行。往未来两个季度看，流动性继续边际宽松的概率不大，而美债短端利率的上行已经在反应加息预期本身，而此刻长端下行更多的是反应经济预期的趋弱，本身并不是一个利于权益资产表现的组合。所以下半年要密切关注基本面波动，尽量避免基本面低于预期带来的双杀。

操作思路：随着基数效应减退，经济本身又进入低波动状态，增长重新变得稀缺，有确定性增长的行业和公司能够重新获得关注，但景气度的变化方向是短期最重要的影响要素之一。计划降低整体组合与经济的相关性，3 个方向：一是本身渗透率正在快速提升过程中，能够对冲经济

下行压力的行业；二是本身与经济相关性较低的必选消费品；三是虽然也与经济正相关，但短期与疫情相关性更大的线下消费场景类公司，随着疫苗注射推进和疫情消退，有望出现 ROE 拐点。

4.6 报告期内基金持有人数或基金资产净值预警说明

本基金报告期内不存在基金持有人数低于 200 人或基金资产净值低于 5000 万元的情形。

§5 投资组合报告

5.1 报告期末基金资产组合情况

序号	项目	金额(元)	占基金总资产的比例(%)
1	权益投资	4,669,327,729.18	69.20
	其中：股票	4,669,327,729.18	69.20
2	固定收益投资	279,690,000.00	4.14
	其中：债券	279,690,000.00	4.14
	资产支持证券	-	-
3	贵金属投资	-	-
4	金融衍生品投资	-	-
5	买入返售金融资产	1,126,024,443.01	16.69
	其中：买断式回购的买入返售金融资产	-	-
6	银行存款和结算备付金合计	667,990,996.50	9.90
7	其他各项资产	4,721,727.67	0.07
8	合计	6,747,754,896.36	100.00

注：报告期末本基金通过港股通交易机制投资的港股公允价值为2,202,042,614.35元，占基金资产净值比例为33.34%。

5.2 报告期末按行业分类的股票投资组合

5.2.1 报告期末按行业分类的境内股票投资组合

代码	行业类别	公允价值（元）	占基金资产净值比例（%）
A	农、林、牧、渔业	65,495.00	0.00
B	采矿业	10,512.39	0.00
C	制造业	1,920,450,701.27	29.07
D	电力、热力、燃气及水生产和供应业	13,020.39	0.00
E	建筑业	36,301.73	0.00
F	批发和零售业	328,753.90	0.00
G	交通运输、仓储和邮政业	21,171,374.35	0.32
H	住宿和餐饮业	-	-
I	信息传输、软件和信息技术服务业	30,477.64	0.00
J	金融业	91,948,306.71	1.39
K	房地产业	-	-
L	租赁和商务服务业	385,633,944.36	5.84
M	科学研究和技术服务业	676,801.45	0.01
N	水利、环境和公共设施管理业	212,981.61	0.00
O	居民服务、修理和其他服务业	-	-
P	教育	16,262.03	0.00
Q	卫生和社会工作	46,690,182.00	0.71
R	文化、体育和娱乐业	-	-
S	综合	-	-
	合计	2,467,285,114.83	37.35

5.2.2 报告期末按行业分类的港股通投资股票投资组合

行业类别	公允价值（人民币）	占基金资产净值比例（%）
非日常生活消费品	898,257,519.09	13.60
日常消费品	423,756,476.94	6.42
医疗保健	236,884,347.63	3.59
金融	22,245,891.78	0.34
信息技术	187,487,543.99	2.84
通信服务	433,410,834.92	6.56
合计	2,202,042,614.35	33.34

5.3 报告期末按公允价值占基金资产净值比例大小排序的前十名股票投资明细

序号	股票代码	股票名称	数量(股)	公允价值(元)	占基金资产净值比例(%)
1	601888	中国中免	1,284,800	385,568,480.00	5.84
2	02020	安踏体育	2,516,000	382,694,227.58	5.79
3	00700	腾讯控股	730,300	354,878,126.02	5.37
4	03690	美团-W	967,400	257,907,323.12	3.90
5	603345	安井食品	902,772	229,322,143.44	3.47
6	300896	爱美客	240,660	189,851,860.80	2.87
7	600809	山西汾酒	417,898	187,218,304.00	2.83
8	300957	贝泰妮	625,686	169,975,799.65	2.57
9	000858	五粮液	559,043	166,533,319.27	2.52
10	688363	华熙生物	584,294	162,351,930.84	2.46

5.4 报告期末按债券品种分类的债券投资组合

序号	债券品种	公允价值(元)	占基金资产净值比例(%)
1	国家债券	-	-
2	央行票据	-	-
3	金融债券	199,850,000.00	3.03
	其中：政策性金融债	199,850,000.00	3.03
4	企业债券	-	-
5	企业短期融资券	-	-
6	中期票据	-	-
7	可转债（可交换债）	-	-
8	同业存单	79,840,000.00	1.21
9	其他	-	-
10	合计	279,690,000.00	4.23

5.5 报告期末按公允价值占基金资产净值比例大小排序的前五名债券投资明细

序号	债券代码	债券名称	数量（张）	公允价值(元)	占基金资产净值比例（%）
1	210206	21 国开 06	1,000,000	100,010,000.00	1.51

2	210404	21 农发 04	1,000,000	99,840,000.00	1.51
3	112181849	21 成都银行 CD143	800,000	79,840,000.00	1.21

5.6 报告期末按公允价值占基金资产净值比例大小排序的前十名资产支持证券投资明细

本基金本报告期末未持有资产支持证券。

5.7 报告期末按公允价值占基金资产净值比例大小排序的前五名贵金属投资明细

本基金本报告期末未持有贵金属投资。

5.8 报告期末按公允价值占基金资产净值比例大小排序的前五名权证投资明细

本基金本报告期末未持有权证投资。

5.9 报告期末本基金投资的股指期货交易情况说明

5.9.1 报告期末本基金投资的股指期货持仓和损益明细

本基金本报告期末未持有股指期货。

5.9.2 本基金投资股指期货的投资政策

本基金将根据风险管理的原则，以套期保值为目的，有选择地投资于流动性好、交易活跃的股指期货合约。

本基金在进行股指期货投资时，首先将基于对证券市场总体行情的判断和组合风险收益的分析确定投资时机以及套期保值的类型（多头套期保值或空头套期保值），并根据权益类资产投资（或拟投资）的总体规模和风险系数决定股指期货的投资比例；其次，本基金将在综合考虑证券市场和期货市场运行趋势以及股指期货流动性、收益性、风险特征和估值水平的基础上进行投资品种选择，以对冲权益类资产组合的系统性风险和流动性风险。

5.10 报告期末本基金投资的国债期货交易情况说明

5.10.1 本期国债期货投资政策

根据本基金基金合同，本基金不能投资于国债期货。

5.10.2 报告期末本基金投资的国债期货持仓和损益明细

本基金本报告期末未持有国债期货。

5.11 投资组合报告附注

5.11.1 2020 年 7 月 3 日，成都银行因未按规定履行客户身份识别义务、与身份不明的客户进行交易，被中国人民银行成都分行营业管理部（成银营罚字〔2020〕7 号）给予罚款 104 万元的行政处罚。

本基金投资 21 成都银行 CD143 的投资决策程序符合公司投资制度的规定。

报告期内，本基金投资的前十名其他证券的发行主体没有被监管部门立案调查的，也没有在报告编制日前一年内受到公开谴责、处罚的情况。

5.11.2 本基金投资的前十名股票中，不存在投资于超出基金合同规定备选股票库之外的股票。

5.11.3 其他资产构成

序号	名称	金额(元)
1	存出保证金	766,950.05
2	应收证券清算款	-
3	应收股利	567,828.75
4	应收利息	1,141,115.26
5	应收申购款	2,245,833.61
6	其他应收款	-
7	待摊费用	-
8	其他	-
9	合计	4,721,727.67

5.11.4 报告期末持有的处于转股期的可转换债券明细

本基金本报告期末未持有处于转股期的可转换债券。

5.11.5 报告期末前十名股票中存在流通受限情况的说明

序号	股票代码	股票名称	流通受限部分的公允价值(元)	占基金资产净值比例(%)	流通受限情况说明
1	300957	贝泰妮	214,921.88	0.00	新股流通受限

§6 开放式基金份额变动

单位：份

项目	华安新兴消费混合A	华安新兴消费混合C
本报告期期初基金份额总额	6,111,307,138.68	1,379,617,125.87
报告期期间基金总申购份额	70,205,404.64	98,076,597.57
减：报告期期间基金总赎回份额	748,242,116.88	414,860,399.31
报告期期间基金拆分变动份额	-	-
本报告期期末基金份额总额	5,433,270,426.44	1,062,833,324.13

§7 影响投资者决策的其他重要信息

7.1 影响投资者决策的其他重要信息

无。

§8 备查文件目录

8.1 备查文件目录

- 1、《华安新兴消费混合型证券投资基金基金合同》
- 2、《华安新兴消费混合型证券投资基金招募说明书》
- 3、《华安新兴消费混合型证券投资基金托管协议》

8.2 存放地点

基金管理人和基金托管人的住所，并登载于基金管理人互联网站 <http://www.huaan.com.cn>。

8.3 查阅方式

投资者可登录基金管理人互联网站查阅，或在营业时间内至基金管理人或基金托管人的办公场所免费查阅。

华安基金管理有限公司

二〇二一年七月二十日