

# 交银施罗德裕惠纯债债券型证券投资基金 2021 年第 2 季度报告

2021 年 6 月 30 日

基金管理人：交银施罗德基金管理有限公司

基金托管人：中国建设银行股份有限公司

报告送出日期：2021 年 7 月 20 日

## § 1 重要提示

基金管理人的董事会及董事保证本报告所载资料不存在虚假记载、误导性陈述或重大遗漏，并对其内容的真实性、准确性和完整性承担个别及连带责任。

基金托管人中国建设银行股份有限公司根据本基金合同规定，于 2021 年 07 月 19 日复核了本报告中的财务指标、净值表现和投资组合报告等内容，保证复核内容不存在虚假记载、误导性陈述或者重大遗漏。

基金管理人承诺以诚实信用、勤勉尽责的原则管理和运用基金资产，但不保证基金一定盈利。

基金的过往业绩并不代表其未来表现。投资有风险，投资者在作出投资决策前应仔细阅读本基金的招募说明书。

本报告中财务资料未经审计。

本报告期自 2021 年 04 月 01 日起至 06 月 30 日止。

## § 2 基金产品概况

基金简称	交银裕惠纯债债券
基金主代码	519722
基金运作方式	契约型开放式
基金合同生效日	2020 年 7 月 28 日
报告期末基金份额总额	555,170,521.87 份
投资目标	在严格控制风险和保持较高流动性的前提下，力求获得高于业绩比较基准的投资收益。
投资策略	本基金充分发挥基金管理人的研究优势，融合规范化的基本面研究和严谨的信用分析，在分析和判断宏观经济运行状况和金融市场运行趋势的基础上，动态调整大类金融资产比例，自上而下决定类属资产配置和债券组合久期、期限结构；在严谨深入的信用分析基础上，综合考量信用债券的信用评级，以及各类债券的流动性、供求关系和收益率水平等，自下而上精选投资标的。
业绩比较基准	中债综合全价指数收益率
风险收益特征	本基金是一只债券型基金，其预期风险与预期收益高于货币市场基金，低于混合型基金和股票型基金。
基金管理人	交银施罗德基金管理有限公司
基金托管人	中国建设银行股份有限公司

## § 3 主要财务指标和基金净值表现

### 3.1 主要财务指标

单位：人民币元

主要财务指标	报告期（2021 年 4 月 1 日-2021 年 6 月 30 日）
1. 本期已实现收益	4,935,705.93
2. 本期利润	6,282,475.53
3. 加权平均基金份额本期利润	0.0087
4. 期末基金资产净值	569,495,300.19
5. 期末基金份额净值	1.0258

注：1、上述基金业绩指标不包括持有人认购或交易基金的各项费用，计入费用后的实际收益水平要低于所列数字；

2、本期已实现收益指基金本期利息收入、投资收益、其他收入（不含公允价值变动收益）扣除相关费用后的余额，本期利润为本期已实现收益加上本期公允价值变动收益。

### 3.2 基金净值表现

#### 3.2.1 基金份额净值增长率及其与同期业绩比较基准收益率的比较

阶段	净值增长率 ①	净值增长率 标准差②	业绩比较基 准收益率③	业绩比较基 准收益率标 准差④	①-③	②-④
过去三个月	0.88%	0.02%	0.45%	0.03%	0.43%	-0.01%
过去六个月	1.41%	0.03%	0.65%	0.04%	0.76%	-0.01%
自基金合同 生效起至今	2.58%	0.02%	0.22%	0.04%	2.36%	-0.02%

#### 3.2.2 自基金合同生效以来基金累计净值增长率变动及其与同期业绩比较基准收益率变动的比较

交银裕惠纯债债券累计净值增长率与同期业绩比较基准收益率的历史走势对比图

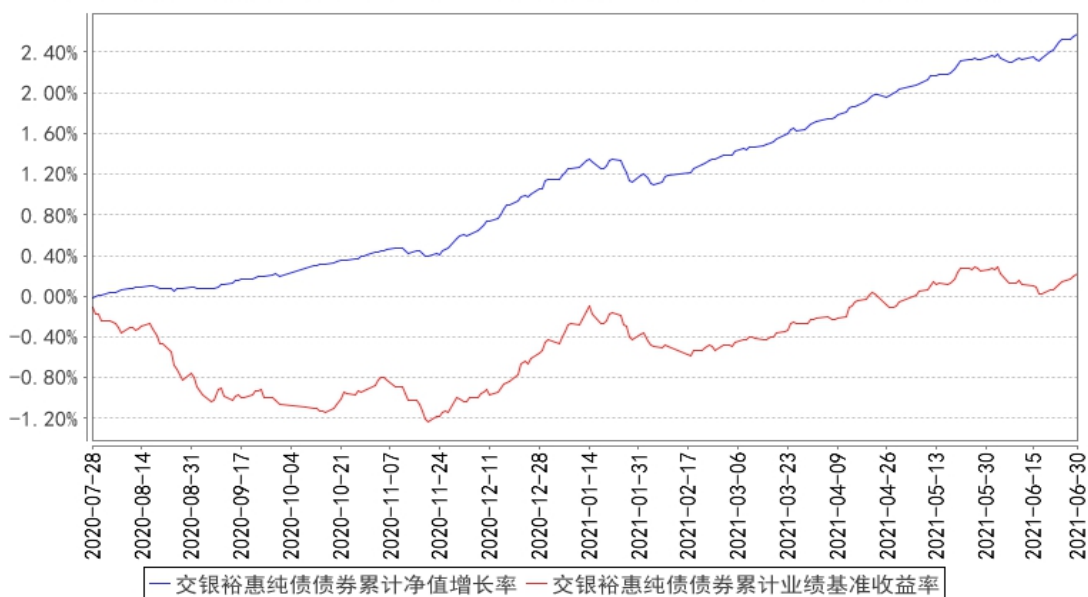

注：本基金由交银施罗德理财 60 天债券型证券投资基金转型而来。基金转型日为 2020 年 7 月 28 日。本基金基金合同生效日为 2020 年 7 月 28 日，基金合同生效日至报告期期末，本基金运作时间未满一年。本基金建仓期为自基金合同生效日起的 6 个月。截至建仓期结束，本基金各项资产配置比例符合基金合同及招募说明书有关投资比例的约定。

### 3.3 其他指标

无。

## § 4 管理人报告

### 4.1 基金经理（或基金经理小组）简介

姓名	职务	任本基金的基金经理期限		证券从业年限	说明
		任职日期	离任日期		
连端清	交银丰盈收益债券、交银活期货币、交银裕盈纯债债券、交银裕利纯债债券、交银裕惠纯债债券的基金经	2020 年 7 月 28 日	-	8 年	连端清先生，复旦大学经济学博士。历任交通银行总行金融市场部、湘财证券研究所研究员、中航信托资产管理部投资经理。2015 年加入交银施罗德基金管理有限公司。2017 年 3 月 31 日至 2018 年 8 月 23 日担任交银施罗德裕兴纯债债券型证券投资基金的基金经理。2015 年 8 月 4 日至 2019 年 8 月 2 日担任交银施罗德现金宝货币市场基金的基金经理。2015 年 10 月 16 日至 2019 年 8 月 2 日担任交银施罗德货币市场证券投资基金的基金经理。2016 年 12 月 7 日至 2019 年 8 月 2

理				日担任交银施罗德天鑫宝货币市场基金的基金经理。2017 年 12 月 29 日至 2019 年 8 月 2 日担任交银施罗德天运宝货币市场基金的基金经理。2016 年 10 月 19 日至 2019 年 9 月 29 日担任交银施罗德天利宝货币市场基金的基金经理。2016 年 11 月 28 日至 2019 年 9 月 29 日担任交银施罗德裕隆纯债债券型证券投资基金的基金经理。2016 年 12 月 20 日至 2019 年 9 月 29 日担任交银施罗德天益宝货币市场基金的基金经理。2017 年 3 月 3 日至 2019 年 9 月 29 日担任交银施罗德境尚收益债券型证券投资基金的基金经理。2015 年 10 月 16 日至 2020 年 7 月 27 日担任转型前的交银施罗德理财 60 天债券型证券投资基金的基金经理。2015 年 8 月 4 日至 2020 年 8 月 21 日担任交银施罗德丰润收益债券型证券投资基金的基金经理。
---	--	--	--	--

注：1、本表所列基金经理（助理）任职日期和离职日期均以基金合同生效日或公司作出决定并公告（如适用）之日为准；

2、本表所列基金经理（助理）证券从业年限中的“证券从业”的含义遵从中国证券业协会《证券业从业人员资格管理办法》的相关规定；

3、基金经理（或基金经理小组）期后变动（如有）敬请关注基金管理人发布的相关公告。

#### 4.1.1 期末兼任私募资产管理计划投资经理的基金经理同时管理的产品情况

无。

#### 4.2 管理人对报告期内本基金运作遵规守信情况的说明

在报告期内，本基金管理人严格遵循了《中华人民共和国证券投资基金法》、基金合同和其他相关法律法规的规定，并本着诚实信用、勤勉尽责的原则管理和运用基金资产，基金整体运作符合有关法律法规和基金合同的规定，为基金持有人谋求最大利益。

#### 4.3 公平交易专项说明

##### 4.3.1 公平交易制度的执行情况

本公司制定了严格的投资控制制度和公平交易监控制度来保证旗下基金运作的公平，旗下所管理的所有资产组合，包括证券投资基金和私募资产管理计划均严格遵循制度进行公平交易。

公司建立资源共享的投资研究信息平台，确保各投资组合在获得投资信息、投资建议和实施

投资决策方面享有公平的机会。公司在交易执行环节实行集中交易制度，建立公平的交易分配制度。对于交易所公开竞价交易，遵循“价格优先、时间优先”的原则，全部通过交易系统进行比例分配；对于非集中竞价交易、以公司名义进行的场外交易，遵循公平交易分配原则对交易结果进行分配。

公司中央交易室和风险管理部进行日常投资交易行为监控，风险管理部负责对各账户公平交易进行事后分析，于每季度和每年度分别对公司管理的不同投资组合的整体收益率差异、分投资类别的收益率差异以及不同时间窗口同向交易的交易价差进行分析，通过分析评估和信息披露来加强对公平交易过程和结果的监督。

报告期内本公司严格执行公平交易制度，公平对待旗下各投资组合，未发现任何违反公平交易的行为。

#### 4.3.2 异常交易行为的专项说明

本基金于本报告期内不存在异常交易行为。本报告期内，本公司管理的所有投资组合参与的交易所公开竞价同日反向交易成交较少的单边交易量没有超过该证券当日总成交量 5% 的情形，本基金与本公司管理的其他投资组合在不同时间窗下（如日内、3 日内、5 日内）同向交易的交易价差未出现异常。

#### 4.4 报告期内基金的投资策略和运作分析

2021 年二季度，国内经济在稳定中延续修复态势，但经济扩张的动能继续减弱，同时物价上涨预期大幅提高。我国制造业景气度依然在扩张区间内，中采制造业 PMI 呈缓慢下行走势。从分项上看，供需双方均有所走弱。我国出口增速依然较高，但由于欧美复工复产，国内出口已呈回落之势，我国社会消费修复依然相对缓慢。受宽裕的流动性叠加疫情造成海外供应链修复缓慢等因素影响，全球大宗商品继续大涨，我国 PPI 随着大幅攀升，CPI 也低位回升。四月底的中央政治局会议再次强调了宏观经济政策上“不急转弯”。二季度社融同比增速继续下降，但银行信贷依然对经济稳固与改善提供较大支撑，中长非金融企业贷款规模继续放量。

货币政策方面，面对经济增长动能放缓但商品价格不断上涨等复杂的宏观形势，央行保持定力，货币政策操作整体上以中性为主。二季度央行在公开市场操作上“不松不紧”，仅在六月小量增加投放量，二季度公开市场净投放 939 亿。

资金面上，四月、五月银行间货币市场流动性宽松超预期，直至六月资金面有所收敛但整体上依然较宽松。由于资金面宽松，二季度存单存款收益率整体上较一季度有所下行。股份行存单

收益率自四月、五月逐步下行，六月尽管跨季逐步临近，收益率还是回升乏力。债市方面，主要受宽松的资金面等因素驱动，二季度债市继续回暖，六月底 10Y 国债 YTM 较三月底下行 10 个 BP 以上。

基金操作方面，二季度随着资金面趋于宽松，本基金逐步提升债券仓位、组合杠杆与久期，并且在市场波动中努力控制风险，力求把握债市回暖带来的机会。

展望 2021 年三季度，主要考虑出口与房地产领域放缓的问题，国内经济可能继续稳中走弱，短期内预计经济下行压力可能性较小。尽管目前部分大宗商品价格走弱，但是在世界抗疫战争未取得决定性胜利之前，主要国家监管当局仍需要在延迟回笼流动性以支持经济修复与通胀上升压力之间寻求谨慎的平衡。在主要货币的宽松流动性延迟回笼，以及疫情造成海外供应链修复缓慢的格局下，下半年通胀问题仍值得关注。疫情的问题决定了本轮经济的修复不同于以往的经济周期，这次宽松流动性退潮过程可能比以往更加复杂。预计短期内我国央行货币政策仍以中性为主。我们将密切关注货币市场资金面与央行货币政策操作边际上的变化以及国内外疫情防控与疫苗接种进展。组合管理方面，本基金将跟踪研判宏观经济走势与央行货币政策操作，保持较好的流动性，把握市场波动机会，尽力控制风险，力争为投资者创造稳健的回报。

#### 4.5 报告期内基金的业绩表现

本基金（各类）份额净值及业绩表现请见“3.1 主要财务指标”及“3.2.1 本报告期基金份额净值增长率及其与同期业绩比较基准收益率的比较”部分披露。

#### 4.6 报告期内基金持有人数或基金资产净值预警说明

本基金本报告期内无需预警说明。

## § 5 投资组合报告

### 5.1 报告期末基金资产组合情况

序号	项目	金额（元）	占基金总资产的比例（%）
1	权益投资	-	-
	其中：股票	-	-
2	基金投资	-	-
3	固定收益投资	545,294,333.00	95.69
	其中：债券	545,294,333.00	95.69
	资产支持证券	-	-
4	贵金属投资	-	-
5	金融衍生品投资	-	-

6	买入返售金融资产	12,870,139.31	2.26
	其中：买断式回购的买入返售金融资产	-	-
7	银行存款和结算备付金合计	927,067.57	0.16
8	其他资产	10,770,986.94	1.89
9	合计	569,862,526.82	100.00

## 5.2 报告期末按行业分类的股票投资组合

### 5.2.1 报告期末按行业分类的境内股票投资组合

无。

### 5.2.2 报告期末按行业分类的港股通投资股票投资组合

无。

## 5.3 报告期末按公允价值占基金资产净值比例大小排序的前十名股票投资明细

无。

## 5.4 报告期末按债券品种分类的债券投资组合

序号	债券品种	公允价值（元）	占基金资产净值比例（%）
1	国家债券	65,933.00	0.01
2	央行票据	-	-
3	金融债券	545,228,400.00	95.74
	其中：政策性金融债	323,323,400.00	56.77
4	企业债券	-	-
5	企业短期融资券	-	-
6	中期票据	-	-
7	可转债（可交换债）	-	-
8	同业存单	-	-
9	其他	-	-
10	合计	545,294,333.00	95.75

## 5.5 报告期末按公允价值占基金资产净值比例大小排序的前五名债券投资明细

序号	债券代码	债券名称	数量（张）	公允价值（元）	占基金资产净值比例（%）
1	210203	21 国开 03	800,000	80,232,000.00	14.09
2	200207	20 国开 07	800,000	80,224,000.00	14.09
3	190208	19 国开 08	700,000	70,791,000.00	12.43



4	1828017	18 兴业绿色金融 02	500,000	50,480,000.00	8.86
5	1820086	18 厦门国际银行	500,000	50,450,000.00	8.86

#### 5.6 报告期末按公允价值占基金资产净值比例大小排序的前十名资产支持证券投资 明细

无。

#### 5.7 报告期末按公允价值占基金资产净值比例大小排序的前五名贵金属投资明细

无。

#### 5.8 报告期末按公允价值占基金资产净值比例大小排序的前五名权证投资明细

无。

#### 5.9 报告期末本基金投资的国债期货交易情况说明

##### 5.9.1 本期国债期货投资政策

无。

##### 5.9.2 报告期末本基金投资的国债期货持仓和损益明细

无。

##### 5.9.3 本期国债期货投资评价

无。

#### 5.10 投资组合报告附注

##### 5.10.1 本基金投资的前十名证券的发行主体本期是否出现被监管部门立案调查，或在报告编制日前一年内受到公开谴责、处罚的情形

报告期内本基金投资的前十名证券的发行主体未被监管部门立案调查，在本报告编制日前一年内本基金投资的前十名证券的发行主体未受到公开谴责和处罚。

##### 5.10.2 基金投资的前十名股票是否超出基金合同规定的备选股票库

本基金投资的前十名股票中，没有超出基金合同规定的备选股票库之外的股票。

### 5.10.3 其他资产构成

序号	名称	金额（元）
1	存出保证金	130.30
2	应收证券清算款	-
3	应收股利	-
4	应收利息	10,768,751.27
5	应收申购款	2,105.37
6	其他应收款	-
7	待摊费用	-
8	其他	-
9	合计	10,770,986.94

### 5.10.4 报告期末持有的处于转股期的可转换债券明细

无。

### 5.10.5 报告期末前十名股票中存在流通受限情况的说明

无。

### 5.10.6 投资组合报告附注的其他文字描述部分

由于四舍五入的原因，分项之和与合计项之间可能存在尾差。

## § 6 开放式基金份额变动

单位：份

报告期期初基金份额总额	769,302,070.22
报告期期间基金总申购份额	107,720.39
减：报告期期间基金总赎回份额	214,239,268.74
报告期期间基金拆分变动份额（份额减少以“-”填列）	-
报告期期末基金份额总额	555,170,521.87

注：1、如果本报告期间发生转换入、红利再投业务，则总申购份额中包含该业务；

2、如果本报告期间发生转换出业务，则总赎回份额中包含该业务。

## § 7 基金管理人运用固有资金投资本基金情况

### 7.1 基金管理人持有本基金份额变动情况

无。

## 7.2 基金管理人运用固有资金投资本基金交易明细

无。

## § 8 影响投资者决策的其他重要信息

### 8.1 报告期内单一投资者持有基金份额比例达到或超过 20%的情况

投资者类别	报告期内持有基金份额变化情况				报告期末持有基金情况		
	序号	持有基金份额比例达到或者超过 20%的时间区间	期初份额	申购份额	赎回份额	持有份额	份额占比 (%)
机构	1	2021/4/1-2021/6/30	214,170,434.58	-	214,170,434.58	-	-
	2	2021/4/1-2021/6/30	544,890,864.30	-	-	544,890,864.30	98.15
产品特有风险							
本基金本报告期内出现单一投资者持有基金份额比例超过基金总份额 20%的情况。如该类投资者集中赎回,可能会对本基金带来流动性冲击,从而影响基金的投资运作和收益水平。基金管理人将加强流动性管理,防范相关风险,保护持有人利益。							

### 8.2 影响投资者决策的其他重要信息

根据《中华人民共和国证券投资基金法》、《公开募集证券投资基金运作管理办法》、《公开募集证券投资基金侧袋机制指引(试行)》及各基金基金合同、托管协议、招募说明书及其更新等规定,经与基金托管人协商一致,本基金管理人对本基金实施侧袋机制修订了基金合同等法律文件,欲知详情请查阅本基金管理人发布的最新法律文件。

## § 9 备查文件目录

### 9.1 备查文件目录

- 1、中国证监会批准交银施罗德理财 60 天债券型证券投资基金募集的文件;
- 2、《交银施罗德裕惠纯债债券型证券投资基金基金合同》;
- 3、《交银施罗德裕惠纯债债券型证券投资基金招募说明书》;
- 4、《交银施罗德裕惠纯债债券型证券投资基金托管协议》;
- 5、《交银施罗德理财 60 天债券型证券投资基金基金合同》;
- 6、《交银施罗德理财 60 天债券型证券投资基金招募说明书》;
- 7、《交银施罗德理财 60 天债券型证券投资基金托管协议》;

- 8、基金管理人业务资格批件、营业执照；
- 9、基金托管人业务资格批件、营业执照；
- 10、关于申请募集交银施罗德理财 60 天债券型证券投资基金之法律意见书；
- 11、关于修改《交银施罗德理财 60 天债券型证券投资基金基金合同》的法律意见书
- 12、报告期内交银施罗德理财 60 天债券型证券投资基金、交银施罗德裕惠纯债债券型证券投资基金在指定报刊上各项公告的原稿。

## 9.2 存放地点

备查文件存放于基金管理人的办公场所。

## 9.3 查阅方式

投资者可在办公时间内至基金管理人的办公场所免费查阅备查文件，或者登录基金管理人的网站(www.fund001.com)查阅。在支付工本费后，投资者可在合理时间内取得上述文件的复制件或复印件。

投资者对本报告书如有疑问，可咨询本基金管理人交银施罗德基金管理有限公司。本公司客户服务中心电话：400-700-5000（免长途话费），021-61055000，电子邮件：services@jysld.com。