

大成中小盘混合型证券投资基金(LOF) 2021年第2季度报告

2021年6月30日

基金管理人：大成基金管理有限公司

基金托管人：中国银行股份有限公司

报告送出日期：2021年7月21日

§ 1 重要提示

基金管理人的董事会及董事保证本报告所载资料不存在虚假记载、误导性陈述或重大遗漏，并对其内容的真实性、准确性和完整性承担个别及连带责任。

基金托管人中国银行股份有限公司根据本基金合同规定，于 2021 年 07 月 20 日复核了本报告中的财务指标、净值表现和投资组合报告等内容，保证复核内容不存在虚假记载、误导性陈述或者重大遗漏。

基金管理人承诺以诚实信用、勤勉尽责的原则管理和运用基金资产，但不保证基金一定盈利。

基金的过往业绩并不代表其未来表现。投资有风险，投资者在作出投资决策前应仔细阅读本基金的招募说明书。

本报告中财务资料未经审计。

本报告期自 2021 年 04 月 01 日起至 06 月 30 日止。

§ 2 基金产品概况

基金简称	大成中小盘混合 (LOF)	
场内简称	大成小盘	
基金主代码	160918	
交易代码	160918	
基金运作方式	上市契约型开放式 (LOF)	
基金合同生效日	2014 年 4 月 10 日	
报告期末基金份额总额	286,689,029.05 份	
投资目标	本基金主要通过投资于股票市场中具有较高成长性的中小盘股票，追求基金资产的长期增值。	
投资策略	本基金采用自上而下与自下而上相结合的方法进行主动投资策略，以宏观经济和政策研究为基础，通过分析影响证券市场整体运行的内外部因素，进行自上而下的资产配置和组合管理，同时自下而上的精选各个行业中具有良好治理结构、在细分行业具有竞争优势以及有较高成长性的中小盘股票进行投资。	
业绩比较基准	中证 700 指数收益率×80%+中证综合债券指数收益率×20%	
风险收益特征	本基金为混合型基金，其预期收益及风险水平低于股票基金，高于债券基金与货币市场基金，属于较高风险收益特征的开放式基金。	
基金管理人	大成基金管理有限公司	
基金托管人	中国银行股份有限公司	
下属分级基金的基金简称	大成中小盘混合 (LOF) A	大成中小盘混合 (LOF) C
下属分级基金的交易代码	160918	011159

报告期末下属分级基金的份额总额	286,599,006.91 份	90,022.14 份
-----------------	------------------	-------------

§ 3 主要财务指标和基金净值表现

3.1 主要财务指标

单位：人民币元

主要财务指标	报告期（2021年4月1日-2021年6月30日）	
	大成中小盘混合 (LOF) A	大成中小盘混合 (LOF) C
1. 本期已实现收益	34,474,958.84	11,557.77
2. 本期利润	182,066,155.86	48,133.74
3. 加权平均基金份额本期利润	0.5806	0.6149
4. 期末基金资产净值	1,190,880,837.08	373,564.83
5. 期末基金份额净值	4.1552	4.1497

注：1. 本期已实现收益指基金本期利息收入、投资收益、其他收入（不含公允价值变动收益）扣除相关费用后的余额，本期利润为本期已实现收益加上本期公允价值变动收益。

2. 所述基金业绩指标不包括持有人交易基金的各项费用，计入费用后实际收益水平要低于所列数字。

3.2 基金净值表现

3.2.1 基金份额净值增长率及其与同期业绩比较基准收益率的比较

大成中小盘混合 (LOF) A

阶段	净值增长率①	净值增长率标准差②	业绩比较基准收益率③	业绩比较基准收益率标准差④	①-③	②-④
过去三个月	16.58%	1.15%	6.66%	0.63%	9.92%	0.52%
过去六个月	6.71%	1.50%	4.97%	0.89%	1.74%	0.61%
过去一年	35.84%	1.52%	17.47%	1.05%	18.37%	0.47%
过去三年	145.55%	1.47%	37.98%	1.17%	107.57%	0.30%
过去五年	173.70%	1.30%	27.65%	1.04%	146.05%	0.26%
自基金合同生效起至今	458.47%	1.74%	81.51%	1.33%	376.96%	0.41%

大成中小盘混合 (LOF) C

阶段	净值增长率①	净值增长率标准差②	业绩比较基准收益率③	业绩比较基准收益率标准差④	①-③	②-④
----	--------	-----------	------------	---------------	-----	-----

		准差②	收益率③	收益率标准差 ④		
过去三个月	16.49%	1.15%	6.66%	0.63%	9.83%	0.52%
自基金合同 生效起至今	-0.44%	1.38%	1.50%	0.88%	-1.94%	0.50%

3.2.2 自基金合同生效以来基金累计净值增长率变动及其与同期业绩比较基准收益率变动的比较

大成中小盘混合(LOF)A累计净值增长率与同期业绩比较基准收益率的历史走势对比图

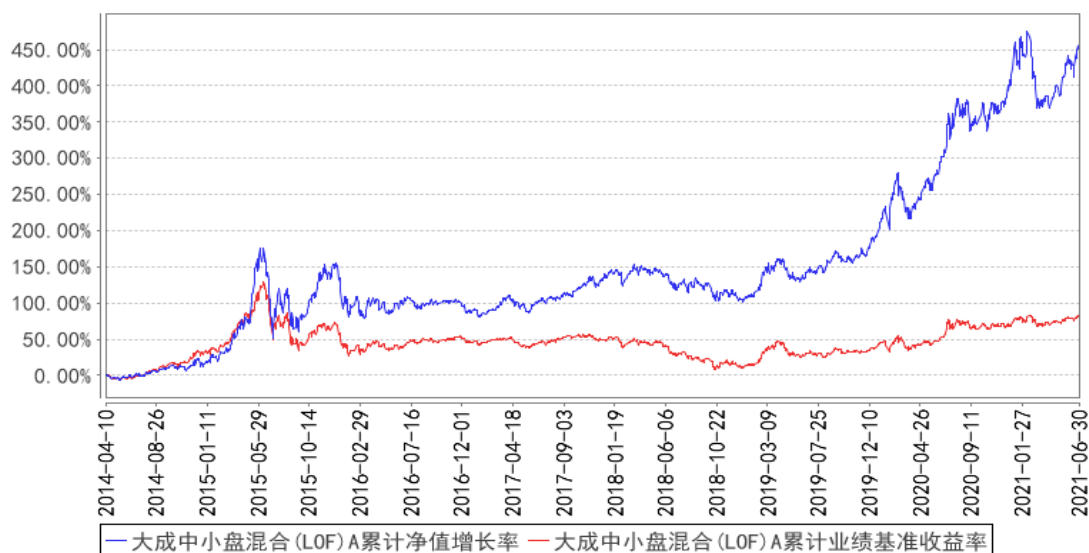

大成中小盘混合(LOF)C累计净值增长率与同期业绩比较基准收益率的历史走势对比图

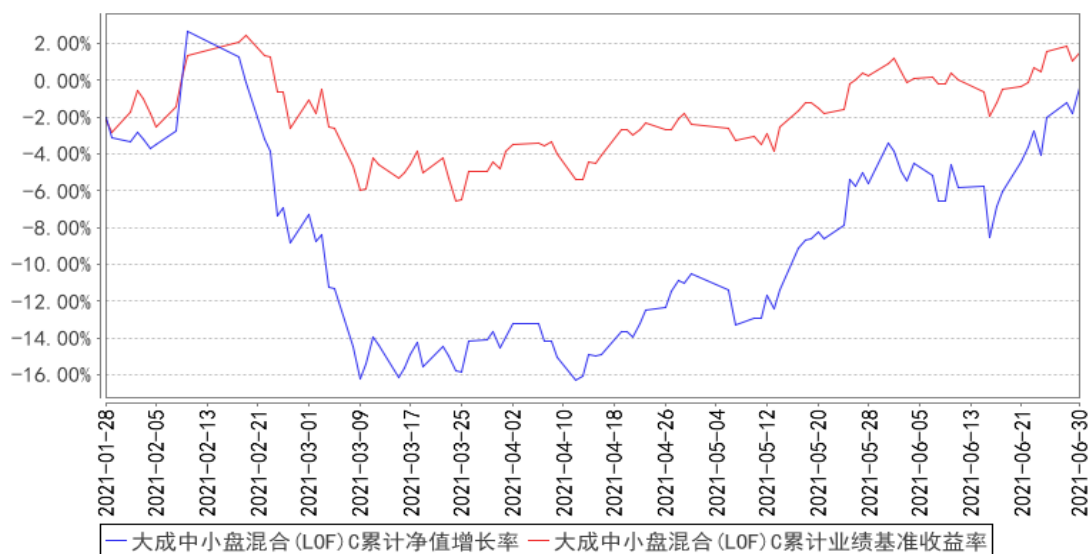

注：1、本基金于自 2014 年 4 月 10 日起由景宏证券投资基金转型为大成中小盘股票型证券投资基金

金(LOF)，本基金合同规定，基金管理人应当自基金合同生效之日起六个月内使基金的投资组合比例符合基金合同的约定。建仓期结束时，本基金的投资组合比例符合基金合同的约定。

2、本基金于2015年7月24日起由大成中小盘股票型证券投资基金(LOF)更名为大成中小盘混合型证券投资基金(LOF)。

3、自2021年1月26日起，大成中小盘股票型证券投资基金(LOF)增设收取销售服务费的C类基金份额类别。C类的净值增长率和业绩比较基准收益率从C类开始有份额之日开始计算。

§ 4 管理人报告

4.1 基金经理（或基金经理小组）简介

姓名	职务	任本基金的基金经理期限		证券从业年限	说明
		任职日期	离任日期		
魏庆国	本基金基金经理	2015年4月7日	-	11年	经济学硕士。2010年7月至2012年11月任华夏基金管理有限公司研究部研究员。2012年12月至2013年3月任平安大华基金研究部研究员。2013年5月加入大成基金管理有限公司，曾担任大成财富管理2020生命周期证券投资基金基金经理助理，现任股票投资部总监助理。2015年4月7日起任大成中小盘混合型证券投资基金(LOF)基金经理（更名前为大成中小盘股票型证券投资基金(LOF)）。2015年4月7日至2016年8月19日任大成精选增值混合型证券投资基金基金经理。2015年7月28日至2016年8月19日任大成创新成长混合型证券投资基金(LOF)基金经理。2016年3月22日至2020年5月18日任大成趋势回报灵活配置混合型证券投资基金基金经理。2020年1月2日起任大成盛世精选灵活配置混合型证券投资基金基金经理。2020年3月23日起任大成行业先锋混合型证券投资基金基金经理。2020年4月29日至2021年5月20日任大成科技创新混合型证券投资基金基金经理。2020年7月16日起任大成科技消费股票型证券投资基金基金经理。2021年5月25日起任大成创新趋势混合型证券投资基金基金经理。具有基金从业资格。国籍：中国

注：1、任职日期、离任日期为本基金管理人作出决定之日。

2、证券从业年限的计算标准遵从行业协会《证券业从业人员资格管理办法》的相关规定。

4.1.1 期末兼任私募资产管理计划投资经理的基金经理同时管理的产品情况

无

4.2 管理人对报告期内本基金运作合规守信情况的说明

报告期内，本基金管理人严格遵守《证券法》、《证券投资基金法》等有关法律法规及基金合同、基金招募说明书等有关基金法律文件的规定，以取信于市场、取信于社会投资公众为宗旨，本着诚实信用、勤勉尽责的原则管理和运用基金资产，在规范基金运作和严格控制投资风险的前提下，为基金份额持有人谋求最大利益，无损害基金份额持有人利益的行为。

4.3 公平交易专项说明

4.3.1 公平交易制度的执行情况

报告期内，基金管理人严格执行了公平交易的原则和制度。基金管理人运用统计分析和工具，对旗下所有投资组合间连续4个季度的日内、3日内及5日内股票及债券交易同向交易价差进行分析。分析结果表明：债券交易同向交易频率较低；部分股票同向交易溢价率较大主要来源于市场因素（如个股当日价格振幅较高）及组合经理交易时机选择，即投资组合成交时间不一致以及成交价格的日内较大变动导致个别些组合间的成交价格差异较大，但结合交易价差专项统计分析，未发现违反公平交易原则的异常情况。

4.3.2 异常交易行为的专项说明

报告期内，基金管理人旗下所有投资组合未发现存在异常交易行为。主动投资组合间股票交易不存在同日反向交易。主动型投资组合与指数型投资组合之间或指数型投资组合之间存在股票同日反向交易，但不存在参与交易所公开竞价同日反向交易成交较少的单边交易量超过该股当日成交量5%的情形；主动投资组合间债券交易不存在同日反向交易。投资组合间相邻交易日反向交易的市场成交比例、成交均价等交易结果数据表明该类交易不对市场产生重大影响，无异常。

4.4 报告期内基金的投资策略和运作分析

市场表现：

二季度市场表现最好的主要是几个主线：

（一）消费板块

主要是两个主线：医药中CXO、医美、服务和中药等细分领域表现出色。白酒中次高端白酒在一季度大幅调整后因为业绩增速领先大幅反弹至新高。

（二）科技板块

主要是两个主线：新能源和电动车产业链，我们本来以为动力环节过去 12 年经过持续投入仗已经打完了，大的技术进步并不多，但市场把短期供需紧张环节的业绩弹性给予极高的估值。半导体产业链 ic 设计和国产化设备类公司表现领先。

以上 4 个主线我们都有布局，但力度显然不够，如何增加投入、放大收益是本基金需要提高的。

投资方法和策略的反思：

在过去和客户的沟通中，我把投资体系归纳“选股+下注+心态”三条，这三条相互支撑，首先尽量选择好股票，这个是基础；选股的不足通过下注来弥补，遇到好机会下重注，搞错了坚决清仓绝不犹豫；如果不幸前 2 条都没做好，那努力避免陷入恶性循环，被股市各种杠杆放大效应给击溃，迅速调整好心态，重新再战。

选股体系归纳为“三好=好企业、好行业和好价格”。实操过程中，一方面是案头研究通过标准化模板化不断迭代的公司研究文档，通过不断更新迭代来提高认知深度；另一方面是产业链验证网络，为有源头活水来通过调研来验证。“三好”中好企业和好行业大家经过研究应该没有大的分歧，主要的分歧就是“好价格”，这也是市面上所谓“投资理念”的区分所在，是相信低估值是好价格还是相信趋势，我们现在倾向于认为价格按趋势驱动，按照逻辑证伪方式来运动，估值只是一个概率指标。

下注方面是过去一段主要的失误所在。一类失误是发掘了好股票没有重仓，机会是有限的，资金是无限的，必须集中火力；另一类失误搞错了犹豫不决，没想明白机会成本才是最大的成本。这是现在和以后我必须努力修炼提高的方面，敢于重仓，敢于杀伐决断。

心态调节对投资也很关键，必须就不确定和市场分歧来下注，就必然没有常胜将军。而股市杠杆放大效应又特别显著，很容易陷入亏钱正反馈被棒杀，或者进入赚钱正反馈被捧杀，必须要随时调整心态，重新再战。

以上就是过去一个季度我们对投资体系三个方面的反思和检讨，未来将力争更加纯粹，做符合自己信仰的投资。

4.5 报告期内基金的业绩表现

截至本报告期末大成中小盘混合 (LOF) A 的基金份额净值为 4.1552 元，本报告期基金份额净值增长率为 16.58%；截至本报告期末大成中小盘混合 (LOF) C 的基金份额净值为 4.1497 元，本报告期基金份额净值增长率为 16.49%。同期业绩比较基准收益率为 6.66%。

4.6 报告期内基金持有人数或基金资产净值预警说明

无。

§ 5 投资组合报告

5.1 报告期末基金资产组合情况

序号	项目	金额（元）	占基金总资产的比例（%）
1	权益投资	932,426,593.94	77.52
	其中：股票	932,426,593.94	77.52
2	基金投资	-	-
3	固定收益投资	-	-
	其中：债券	-	-
	资产支持证券	-	-
4	贵金属投资	-	-
5	金融衍生品投资	-	-
6	买入返售金融资产	-	-
	其中：买断式回购的买入返售金融资产	-	-
7	银行存款和结算备付金合计	207,695,378.77	17.27
8	其他资产	62,658,821.35	5.21
9	合计	1,202,780,794.06	100.00

5.2 报告期末按行业分类的股票投资组合

5.2.1 报告期末按行业分类的境内股票投资组合

代码	行业类别	公允价值（元）	占基金资产净值比例（%）
A	农、林、牧、渔业	6,749.88	0.00
B	采矿业	-	-
C	制造业	809,763,393.03	67.98
D	电力、热力、燃气及水生产和供应业	13,020.39	0.00
E	建筑业	17,322.28	0.00
F	批发和零售业	56,257.66	0.00
G	交通运输、仓储和邮政业	-	-
H	住宿和餐饮业	-	-
I	信息传输、软件和信息技术服务业	33,534,438.71	2.82
J	金融业	88,980,875.10	7.47
K	房地产业	10,925.70	0.00
L	租赁和商务服务业	-	-
M	科学研究和技术服务业	-	-
N	水利、环境和公共设施管理业	43,611.19	0.00

O	居民服务、修理和其他服务业	-	-
P	教育	-	-
Q	卫生和社会工作	-	-
R	文化、体育和娱乐业	-	-
S	综合	-	-
	合计	932,426,593.94	78.27

5.2.2 报告期末按行业分类的港股通投资股票投资组合

无。

5.3 期末按公允价值占基金资产净值比例大小排序的股票投资明细

5.3.1 报告期末按公允价值占基金资产净值比例大小排序的前十名股票投资明细

序号	股票代码	股票名称	数量(股)	公允价值(元)	占基金资产净值比例(%)
1	300059	东方财富	2,712,600	88,946,154.00	7.47
2	000568	泸州老窖	262,500	61,934,250.00	5.20
3	300750	宁德时代	100,963	53,995,012.40	4.53
4	300363	博腾股份	605,300	50,917,836.00	4.27
5	688036	传音控股	229,878	48,159,441.00	4.04
6	603799	华友钴业	417,200	47,644,240.00	4.00
7	300760	迈瑞医疗	99,085	47,565,754.25	3.99
8	600862	中航高科	1,504,901	46,320,852.78	3.89
9	601567	三星医疗	2,124,000	45,241,200.00	3.80
10	002460	赣锋锂业	368,650	44,639,828.50	3.75

5.3.2 期末按公允价值占基金资产净值比例大小排序的全国中小企业股份转让系统挂牌股票投资明细

无。

5.4 报告期末按债券品种分类的债券投资组合

无。

5.5 报告期末按公允价值占基金资产净值比例大小排序的前五名债券投资明细

无。

5.6 报告期末按公允价值占基金资产净值比例大小排序的前十名资产支持证券投资

明细

无。

5.7 报告期末按公允价值占基金资产净值比例大小排序的前五名贵金属投资明细

无。

5.8 报告期末按公允价值占基金资产净值比例大小排序的前五名权证投资明细

无。

5.9 报告期末本基金投资的股指期货交易情况说明

5.9.1 报告期末本基金投资的股指期货持仓和损益明细

无。

5.9.2 本基金投资股指期货的投资政策

无。

5.10 报告期末本基金投资的国债期货交易情况说明

5.10.1 本期国债期货投资政策

无。

5.10.2 报告期末本基金投资的国债期货持仓和损益明细

无。

5.10.3 本期国债期货投资评价

无。

5.11 投资组合报告附注

5.11.1 本基金投资的前十名证券的发行主体本期是否出现被监管部门立案调查，或在报告编制日前一年内受到公开谴责、处罚的情形

本基金投资的前十名证券的发行主体本期未出现被监管部门立案调查，或在报告编制日前一

年内受到公开谴责、处罚的情形。

5.11.2 基金投资的前十名股票是否超出基金合同规定的备选股票库

无。

5.11.3 其他资产构成

序号	名称	金额 (元)
1	存出保证金	645,311.20
2	应收证券清算款	41,578,635.92
3	应收股利	-
4	应收利息	23,630.79
5	应收申购款	20,411,243.44
6	其他应收款	-
7	待摊费用	-
8	其他	-
9	合计	62,658,821.35

5.11.4 报告期末持有的处于转股期的可转换债券明细

无。

5.11.5 报告期末前十名股票中存在流通受限情况的说明

无。

5.11.6 投资组合报告附注的其他文字描述部分

由于四舍五入原因，分项之和与合计可能有尾差。

§ 6 开放式基金份额变动

单位：份

项目	大成中小盘混合 (LOF) A	大成中小盘混合 (LOF) C
报告期期初基金份额总额	359,585,663.65	11,109.64
报告期期间基金总申购份额	18,163,179.22	193,250.62
减：报告期期间基金总赎回份额	91,149,835.96	114,338.12
报告期期间基金拆分变动份额（份额减少以“-”填列）	-	-
报告期期末基金份额总额	286,599,006.91	90,022.14

§ 7 基金管理人运用固有资金投资本基金情况

7.1 基金管理人持有本基金份额变动情况

无。

7.2 基金管理人运用固有资金投资本基金交易明细

无。

§ 8 影响投资者决策的其他重要信息

8.1 报告期内单一投资者持有基金份额比例达到或超过 20%的情况

无。

8.2 影响投资者决策的其他重要信息

无。

§ 9 备查文件目录

9.1 备查文件目录

- 1、中国证监会批准设立大成中小盘股票型证券投资基金 (LOF) 的文件；
- 2、《大成中小盘股票型证券投资基金 (LOF) 变更基金名称、基金类别以及修订基金合同部分条款的公告》；
- 3、《大成中小盘混合型证券投资基金 (LOF) 基金合同》；
- 4、《大成中小盘混合型证券投资基金 (LOF) 托管协议》；
- 5、大成基金管理有限公司批准文件、营业执照、公司章程；
- 6、本报告期内在规定报刊上披露的各种公告原稿。

9.2 存放地点

本季度报告存放在本基金管理人和托管人的住所。

9.3 查阅方式

投资者可在营业时间免费查阅，或登录本基金管理人网站 <http://www.dcfund.com.cn> 进行查阅。

大成基金管理有限公司

2021 年 7 月 21 日