

南方绩优成长混合型证券投资基金 2021 年第 2 季度报告

2021 年 06 月 30 日

基金管理人：南方基金管理股份有限公司

基金托管人：中国工商银行股份有限公司

送出日期：2021 年 7 月 21 日

§ 1 重要提示

基金管理人的董事会及董事保证本报告所载资料不存在虚假记载、误导性陈述或重大遗漏，并对其内容的真实性、准确性和完整性承担个别及连带责任。

基金托管人中国工商银行股份有限公司根据本基金合同规定，于 2021 年 7 月 19 日复核了本报告中的财务指标、净值表现和投资组合报告等内容，保证复核内容不存在虚假记载、误导性陈述或者重大遗漏。

基金管理人承诺以诚实信用、勤勉尽责的原则管理和运用基金资产，但不保证基金一定盈利。

基金的过往业绩并不代表其未来表现。投资有风险，投资者在作出投资决策前应仔细阅读本基金的招募说明书。

本报告中财务资料未经审计。

本报告期自 2021 年 4 月 1 日起至 6 月 30 日止。

§ 2 基金产品概况

| | |
|------------|---|
| 基金简称 | 南方绩优成长混合 |
| 基金主代码 | 202003 |
| 交易代码 | 202003 |
| 基金运作方式 | 契约型开放式 |
| 基金合同生效日 | 2006 年 11 月 16 日 |
| 报告期末基金份额总额 | 4,053,375,669.95 份 |
| 投资目标 | 本基金为混合型基金，在适度控制风险并保持良好流动性的前提下，根据对上市公司的业绩质量、成长性与投资价值的权衡与精选，力争为投资者寻求超越基准的投资回报与长期稳健的资产增值。 |
| 投资策略 | 本基金的股票投资主要采用“自下而上”的策略，通过对上市公司基本面的深入研究，基于对上市公司的业绩质量、成长性与投资价值的权衡，不仅重视公司的业绩与成长性，更注重公司的业绩与成长性的质量，精选中长期持续增长或未来阶段性高速增长、业绩质量优秀、且价值被低估的绩优成长股票作为主要投资对象。本基金的股票投资同时结合“自上而下”的行业分析，根据宏观经济运行、上下游行业运行态势与利益分配的观察来确定优势或景气行业，以最低的组合风险精选并确定最优质的股票组合。本基金将优先选择具有良好的行业增长空间，所处行业结构相对稳定，在产业链中处于优势地位或上下游运行态势好转，具有一定的垄断竞争优势，公司治理结构透明完善，管理水平领先的上市公司。 |

| | | |
|-----------------|---|-----------------|
| 业绩比较基准 | 80%×沪深 300 指数+20%×上证国债指数 | |
| 风险收益特征 | 本基金为混合型基金，其长期平均风险和预期收益水平低于股票型基金，高于债券型基金、货币市场基金。 | |
| 基金管理人 | 南方基金管理股份有限公司 | |
| 基金托管人 | 中国工商银行股份有限公司 | |
| 下属分级基金的基金简称 | 南方绩优成长混合 A | 南方绩优成长混合 C |
| 下属分级基金的交易代码 | 202003 | 006540 |
| 报告期末下属分级基金的份额总额 | 4,031,535,327.16 份 | 21,840,342.79 份 |

注：1. 本基金在交易所行情系统净值揭示等其他信息披露场合下，可简称为“南方绩优”。

2. 本基金从 2018 年 11 月 13 日起新增 C 类份额，C 类份额自 2018 年 11 月 14 日起存续。

§ 3 主要财务指标和基金净值表现

3.1 主要财务指标

单位：人民币元

| 主要财务指标 | 报告期（2021 年 4 月 1 日—2021 年 6 月 30 日） | |
|-----------------|-------------------------------------|---------------|
| | 南方绩优成长混合 A | 南方绩优成长混合 C |
| 1. 本期已实现收益 | 423,423,433.74 | 2,827,933.31 |
| 2. 本期利润 | 581,596,256.91 | 3,717,069.08 |
| 3. 加权平均基金份额本期利润 | 0.1427 | 0.1316 |
| 4. 期末基金资产净值 | 6,759,974,428.46 | 36,434,292.56 |
| 5. 期末基金份额净值 | 1.6768 | 1.6682 |

注：1、上述基金业绩指标不包括持有人认购或交易基金的各项费用，计入费用后实际收益水平要低于所列数字；

2、本期已实现收益指基金本期利息收入、投资收益、其他收入(不含公允价值变动收益)扣除相关费用后的余额，本期利润为本期已实现收益加上本期公允价值变动收益。

3.2 基金净值表现

3.2.1 本报告期基金份额净值增长率及其与同期业绩比较基准收益率的比较

南方绩优成长混合 A

| 阶段 | 份额净值增长率① | 份额净值增长率标准差② | 业绩比较基准收益率③ | 业绩比较基准收益率标准差④ | ①-③ | ②-④ |
|-------|----------|-------------|------------|---------------|-------|-------|
| 过去三个月 | 9.32% | 1.06% | 3.00% | 0.78% | 6.32% | 0.28% |

| | | | | | | |
|------------|---------|-------|---------|-------|---------|-------|
| 过去六个月 | 5.98% | 1.59% | 0.69% | 1.05% | 5.29% | 0.54% |
| 过去一年 | 27.15% | 1.49% | 20.89% | 1.07% | 6.26% | 0.42% |
| 过去三年 | 94.29% | 1.50% | 42.38% | 1.09% | 51.91% | 0.41% |
| 过去五年 | 126.74% | 1.31% | 57.06% | 0.94% | 69.68% | 0.37% |
| 自基金合同生效起至今 | 752.89% | 1.62% | 222.33% | 1.38% | 530.56% | 0.24% |

南方绩优成长混合 C

| 阶段 | 份额净值增长率① | 份额净值增长率标准差② | 业绩比较基准收益率③ | 业绩比较基准收益率标准差④ | ①-③ | ②-④ |
|------------|----------|-------------|------------|---------------|--------|-------|
| 过去三个月 | 9.12% | 1.06% | 3.00% | 0.78% | 6.12% | 0.28% |
| 过去六个月 | 5.56% | 1.59% | 0.69% | 1.05% | 4.87% | 0.54% |
| 过去一年 | 26.16% | 1.49% | 20.89% | 1.07% | 5.27% | 0.42% |
| 自基金合同生效起至今 | 125.62% | 1.48% | 52.37% | 1.06% | 73.25% | 0.42% |

3.2.2 自基金合同生效以来基金份额累计净值增长率变动及其与同期业绩比较基准收益率变动的比较

南方绩优成长混合A累计净值增长率与同期业绩比较基准收益率的历史走势对比图

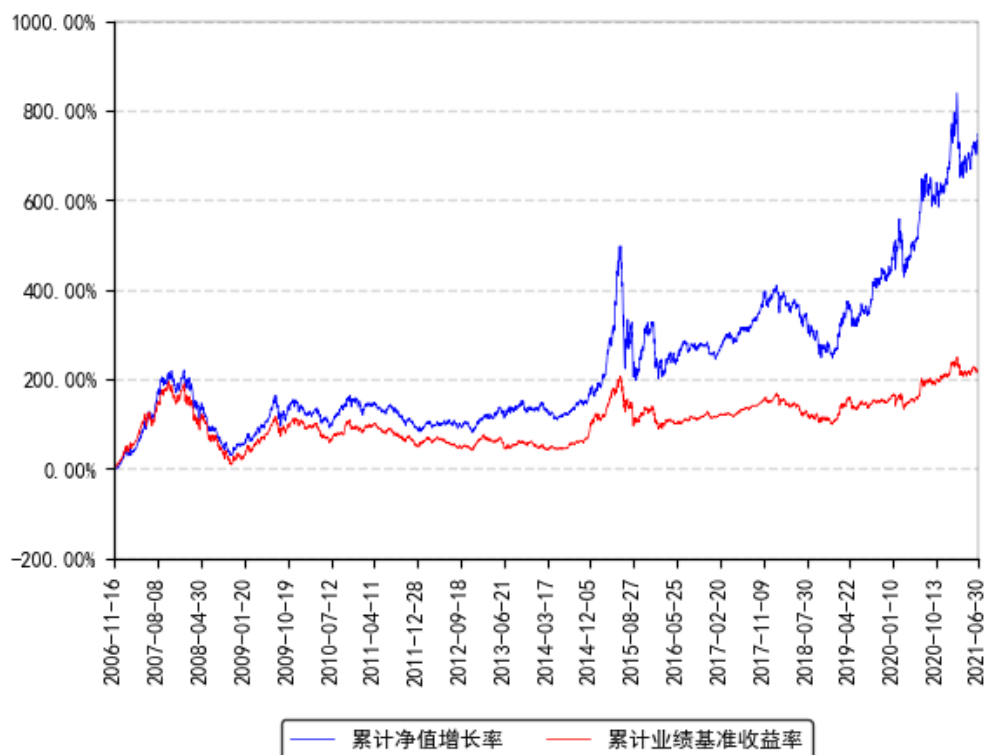

南方绩优成长混合C累计净值增长率与同期业绩比较基准收益率的历史走势对比图



注：1、本基金从 2018 年 11 月 13 日起新增 C 类份额，C 类份额自 2018 年 11 月 14 日起存续。

§ 4 管理人报告

4.1 基金经理（或基金经理小组）简介

| 姓名 | 职务 | 任本基金的基金经理期限 | | 证券从业年限 | 说明 |
|----|---------|-----------------|------|--------|---|
| | | 任职日期 | 离任日期 | | |
| 史博 | 本基金基金经理 | 2011 年 2 月 17 日 | - | 23 年 | 硕士研究生学历，特许金融分析师（CFA），具有基金从业资格。曾任职于博时基金管理有限公司、中国人寿资产管理有限公司、泰达宏利基金管理有限公司。2004 年 7 月 23 日至 2005 年 2 月 25 日，任泰达周期基金经理；2007 年 7 月 26 日至 2009 年 5 月 23 日，任泰达首选基金经理；2008 年 8 月 5 日至 2009 年 9 月 25 日，任泰达市值基金经理；2009 年 4 月 9 日至 2009 年 9 月 25 日，任泰达品质基金经理。2009 年 10 月加入南方基金，现任南方基金副总裁兼首席投资 |

| | | | | |
|----|---------|------------------|---|--|
| | | | | 官（权益）、资产配置委员会主席、境内权益投资决策委员会主席、国际投资决策委员会主席。2014 年 2 月 26 日至 2018 年 11 月 16 日，任南方新优享基金经理；2015 年 9 月 11 日至 2018 年 11 月 28 日，任南方消费活力基金经理；2017 年 3 月 27 日至 2020 年 7 月 24 日，任南方智慧混合基金经理；2018 年 5 月 10 日至 2020 年 7 月 24 日，任南方瑞祥一年混合基金经理；2019 年 3 月 12 日至 2020 年 11 月 20 日，任南方智诚混合基金经理；2011 年 2 月 17 日至今，任南方绩优基金经理；2018 年 9 月 6 日至今，任南方瑞合基金经理；2021 年 2 月 3 日至今，任南方兴润价值一年持有混合基金经理；2021 年 2 月 10 日至今，兼任投资经理。 |
| 骆帅 | 本基金基金经理 | 2016 年 12 月 28 日 | - | 11 年 清华大学管理科学与工程专业硕士，具有基金从业资格，2009 年 7 月加入南方基金，担任研究部研究员、高级研究员；2014 年 3 月 31 日至 2015 年 5 月 28 日，任南方成份、南方安心基金经理助理；2015 年 6 月 19 日至 2019 年 1 月 25 日，任南方价值基金经理；2015 年 5 月 28 日至 2020 年 2 月 7 日，任南方高端装备基金经理；2018 年 8 月 10 日至 2020 年 5 月 15 日，任南方共享经济混合基金经理；2015 年 6 月 19 日至今，任南方成长基金经理；2016 年 12 月 28 日至今，任南方绩优基金经理；2019 年 9 月 18 日至今，任南方智锐混合基金经理；2020 年 2 月 21 日至今，任南方内需增长两年股票基金经理；2020 年 8 月 13 日至今，兼任投资经理；2020 年 8 月 28 日至今，任南方创新驱动混合基金经理；2020 年 10 月 27 日至今，任南方行业精选一年混合基金经理。 |

注：1、本基金首任基金经理的任职日期为本基金合同生效日，后任基金经理的任职日期以及历任基金经理的离任日期为公司相关会议作出决定的公告（生效）日期；

2、证券从业年限计算标准遵从行业协会《证券业从业人员资格管理办法》中关于证券从业人员范围的相关规定。

4.1.1 期末兼任私募资产管理计划投资经理的基金经理同时管理的产品情况

| 姓名 | 产品类型 | 产品数量（只） | 资产净值(元) | 任职时间 |
|----|------|---------|---------|------|
|----|------|---------|---------|------|

| | | | | |
|----|----------|---|-------------------|-----------------|
| 骆帅 | 公募基金 | 6 | 34,020,208,257.36 | 2015 年 5 月 28 日 |
| | 私募资产管理计划 | 1 | 1,105,465,041.42 | 2020 年 8 月 11 日 |
| | 其他组合 | 1 | 1,542,123,366.37 | 2019 年 12 月 9 日 |
| | 合计 | 8 | 36,667,796,665.15 | - |
| 史博 | 公募基金 | 3 | 22,896,800,239.31 | 2004 年 7 月 23 日 |
| | 私募资产管理计划 | - | - | - |
| | 其他组合 | 1 | 40,670,799,569.79 | 2018 年 8 月 24 日 |
| | 合计 | 4 | 63,567,599,809.10 | - |

4.2 管理人对报告期内本基金运作合规守信情况的说明

本报告期内，本基金管理人严格遵守《中华人民共和国证券投资基金法》等有关法律法规、中国证监会和本基金基金合同的规定，本着诚实信用、勤勉尽责的原则管理和运用基金资产，在严格控制风险的基础上，为基金份额持有人谋求利益。本报告期内，本基金运作整体合法合规，没有损害基金份额持有人利益。基金的投资范围、投资比例及投资组合符合有关法律法规及基金合同的规定。

4.3 公平交易专项说明

4.3.1 公平交易制度的执行情况

本报告期内，本基金管理人严格执行《证券投资基金管理公司公平交易制度指导意见》，完善相应制度及流程，通过系统和人工等各种方式在各业务环节严格控制交易公平执行，公平对待旗下管理的所有基金和投资组合。

4.3.2 异常交易行为的专项说明

本基金于本报告期内不存在异常交易行为。本报告期内基金管理人管理的所有投资组合参与的交易所公开竞价，未出现同日反向交易成交较少的单边交易量超过该证券当日成交量的 5% 的情况。

4.4 报告期内基金投资策略和运作分析

2 季度市场风格分化明显，在大盘整体回升的同时，成长风格板块明显战胜价值风格，尤其是以新能源、医疗、半导体为代表的科技成长行业，表现非常突出。背后的原因可能

是多方面的：首先，流动性环境宽松（十年期国债利率维持低位）有利于成长股风格；其次，传统行业内需（可选消费、基建等）受到疫情等影响，没有完全恢复到之前的水平，导致这些行业营收和利润增速一般，相比之下成长股的增速明显更高，吸引了更多的资金配置；最后，全球积极的产业政策也使市场对新兴领域前景更为乐观。

短期的风格波动也许并不重要，但如果这种变化是中长期的，就非常值得重视。传统的护城河、竞争壁垒、终局思维等投资框架依然有其合理性，但需要结合当前现实来思考。应用技术的创新、商业模式的迭代，人才的流动和长期资本的加持，使得很多领域正在经历重大的变化，传统的壁垒正在被侵蚀——护城河还在但变得更浅了，新的竞争者甚至在建设新的城堡以吸引新世代的“居民”，让护城河本身显得尴尬。这种情况下，我们需要更多从动态角度看公司，对公司价值的判断要考虑多种可能性构成的概率空间，而不是一个静态的、确定性的模型。

考虑到当前经济周期进入后半程，PPI 进入顶部区域，从投资时钟的角度看，成长类风格可能更为占优。本基金运作中，在维持均衡配置的同时，减少了部分顺周期行业（家电，化工等）的配置，增加了新兴行业（新能源，半导体，CXO 医疗服务等）的配置，仓位维持稳定。

4.5 报告期内基金的业绩表现

截至报告期末，本基金 A 份额净值为 1.6768 元，报告期内，份额净值增长率为 9.32%，同期业绩基准增长率为 3.00%；本基金 C 份额净值为 1.6682 元，报告期内，份额净值增长率为 9.12%，同期业绩基准增长率为 3.00%。

4.6 报告期内基金持有人数或基金资产净值预警说明

报告期内，本基金未出现连续二十个交易日基金份额持有人数量不满二百人或者基金资产净值低于五千万元的情形。

§ 5 投资组合报告

5.1 报告期末基金资产组合情况

| 序号 | 项目 | 金额（元） | 占基金总资产的比例（%） |
|----|--------|------------------|--------------|
| 1 | 权益投资 | 5,805,669,693.94 | 84.57 |
| | 其中：股票 | 5,805,669,693.94 | 84.57 |
| 2 | 基金投资 | - | - |
| 3 | 固定收益投资 | 50,988,900.00 | 0.74 |
| | 其中：债券 | 50,988,900.00 | 0.74 |

| | | | |
|---|-------------------|------------------|--------|
| | 资产支持证券 | - | - |
| 4 | 贵金属投资 | - | - |
| 5 | 金融衍生品投资 | - | - |
| 6 | 买入返售金融资产 | 530,000,000.00 | 7.72 |
| | 其中：买断式回购的买入返售金融资产 | - | - |
| 7 | 银行存款和结算备付金合计 | 474,088,386.04 | 6.91 |
| 8 | 其他资产 | 3,825,836.11 | 0.06 |
| 9 | 合计 | 6,864,572,816.09 | 100.00 |

5.2 报告期末按行业分类的股票投资组合

5.2.1 报告期末按行业分类的境内股票投资组合

金额单位：人民币元

| 代码 | 行业类别 | 公允价值（元） | 占基金资产净值比例（%） |
|----|------------------|------------------|--------------|
| A | 农、林、牧、渔业 | - | - |
| B | 采矿业 | - | - |
| C | 制造业 | 4,525,153,575.00 | 66.58 |
| D | 电力、热力、燃气及水生产和供应业 | - | - |
| E | 建筑业 | - | - |
| F | 批发和零售业 | 177,141,164.99 | 2.61 |
| G | 交通运输、仓储和邮政业 | - | - |
| H | 住宿和餐饮业 | 22,780,000.00 | 0.34 |
| I | 信息传输、软件和信息技术服务业 | 297,684,980.28 | 4.38 |
| J | 金融业 | - | - |
| K | 房地产业 | - | - |
| L | 租赁和商务服务业 | 67,788,388.60 | 1.00 |
| M | 科学研究和技术服务业 | 553,061,852.83 | 8.14 |
| N | 水利、环境和公共设施管理业 | 35,503,007.24 | 0.52 |
| O | 居民服务、修理和其他服务业 | - | - |
| P | 教育 | 32,506,725.00 | 0.48 |
| Q | 卫生和社会工作 | 94,050,000.00 | 1.38 |
| R | 文化、体育和娱乐业 | - | - |
| S | 综合 | - | - |
| | 合计 | 5,805,669,693.94 | 85.42 |

5.2.2 报告期末按行业分类的港股通投资股票投资组合

本基金本报告期末未持有港股通投资股票。

5.3 期末按公允价值占基金资产净值比例大小排序的股票投资明细

5.3.1 报告期末按公允价值占基金资产净值比例大小排序的前十名股票投资明细

| 序号 | 股票代码 | 股票名称 | 数量（股） | 公允价值（元） | 占基金资产净值比例（%） |
|----|--------|------|------------|----------------|--------------|
| 1 | 600519 | 贵州茅台 | 231,266 | 475,644,782.20 | 7.00 |
| 2 | 603259 | 药明康德 | 2,753,417 | 431,157,568.03 | 6.34 |
| 3 | 688036 | 传音控股 | 1,906,463 | 399,403,998.50 | 5.88 |
| 4 | 002271 | 东方雨虹 | 4,645,060 | 256,964,719.20 | 3.78 |
| 5 | 600399 | 抚顺特钢 | 13,401,300 | 243,099,582.00 | 3.58 |
| 6 | 300760 | 迈瑞医疗 | 462,384 | 221,967,439.20 | 3.27 |
| 7 | 002594 | 比亚迪 | 846,170 | 212,388,670.00 | 3.13 |
| 8 | 600031 | 三一重工 | 5,889,508 | 171,207,997.56 | 2.52 |
| 9 | 300124 | 汇川技术 | 2,199,886 | 163,363,534.36 | 2.40 |
| 10 | 300496 | 中科创达 | 999,958 | 157,053,403.48 | 2.31 |

5.4 报告期末按债券品种分类的债券投资组合

金额单位：人民币元

| 序号 | 债券品种 | 公允价值（元） | 占基金资产净值比例（%） |
|----|-----------|---------------|--------------|
| 1 | 国家债券 | 19,739,400.00 | 0.29 |
| 2 | 央行票据 | - | - |
| 3 | 金融债券 | 25,067,500.00 | 0.37 |
| | 其中：政策性金融债 | 25,067,500.00 | 0.37 |
| 4 | 企业债券 | - | - |
| 5 | 企业短期融资券 | - | - |
| 6 | 中期票据 | - | - |
| 7 | 可转债（可交换债） | 6,182,000.00 | 0.09 |
| 8 | 同业存单 | - | - |
| 9 | 其他 | - | - |
| 10 | 合计 | 50,988,900.00 | 0.75 |

5.5 报告期末按公允价值占基金资产净值比例大小排名的前五名债券投资明细

金额单位：人民币元

| 序号 | 债券代码 | 债券名称 | 数量（张） | 公允价值（元） | 占基金资产净值比例（%） |
|----|--------|----------|---------|---------------|--------------|
| 1 | 108604 | 国开 1805 | 250,000 | 25,067,500.00 | 0.37 |
| 2 | 010107 | 21 国债(7) | 197,000 | 19,739,400.00 | 0.29 |
| 3 | 123116 | 万兴转债 | 59,460 | 5,946,000.00 | 0.09 |
| 4 | 123117 | 健帆转债 | 2,360 | 236,000.00 | 0.00 |

5.6 报告期末按公允价值占基金资产净值比例大小排名的前十名资产支持证券投资明细

本基金本报告期末未持有资产支持证券。

5.7 报告期末按公允价值占基金资产净值比例大小排序的前五名贵金属投资明细

本基金本报告期末未持有贵金属。

5.8 报告期末按公允价值占基金资产净值比例大小排名的前五名权证投资明细

本基金本报告期末未持有权证。

5.9 报告期末本基金投资的股指期货交易情况说明

5.9.1 报告期末本基金投资的股指期货持仓和损益明细

无。

5.9.2 本基金投资股指期货的投资政策

无。

5.10 报告期末本基金投资的国债期货交易情况说明

5.10.1 本期国债期货投资政策

无。

5.10.2 报告期末本基金投资的国债期货持仓和损益明细

无。

5.10.3 本期国债期货投资评价

无。

5.11 投资组合报告附注

5.11.1 声明本基金投资的前十名证券的发行主体本期是否出现被监管部门立案调查，或在报告编制日前一年内受到公开谴责、处罚的情形。如是，还应对相关证券的投资决策程序做出说明

报告期内基金投资的前十名证券的发行主体未有被监管部门立案调查，不存在报告编制日前一年内受到公开谴责、处罚的情形。

5.11.2 声明基金投资的前十名股票是否超出基金合同规定的备选股票库。如是，还应对相关股票的投资决策程序做出说明

本基金投资的前十名股票没有超出基金合同规定的备选股票库，本基金管理人从制度和流程上要求股票必须先入库再买入。

5.11.3 其他资产构成

单位：人民币元

| 序号 | 名称 | 金额（元） |
|----|---------|--------------|
| 1 | 存出保证金 | 1,068,104.43 |
| 2 | 应收证券清算款 | - |
| 3 | 应收股利 | 28,000.00 |
| 4 | 应收利息 | 1,179,972.37 |
| 5 | 应收申购款 | 1,549,759.31 |
| 6 | 其他应收款 | - |
| 7 | 待摊费用 | - |
| 8 | 其他 | - |
| 9 | 合计 | 3,825,836.11 |

5.11.4 报告期末持有的处于转股期的可转换债券明细

本基金本报告期末未持有处于转股期的可转换债券。

5.11.5 报告期末前十名股票中存在流通受限情况的说明

本基金本报告期末投资前十名股票中不存在流通受限情况。

§ 6 开放式基金份额变动

单位：份

| 项目 | 南方绩优成长混合 A | 南方绩优成长混合 C |
|---------------------------|------------------|---------------|
| 报告期期初基金份额总额 | 4,094,595,484.73 | 21,950,888.19 |
| 报告期期间基金总申购份额 | 80,449,676.50 | 21,487,866.77 |
| 减：报告期期间基金总赎回份额 | 143,509,834.07 | 21,598,412.17 |
| 报告期期间基金拆分变动份额（份额减少以“-”填列） | - | - |
| 报告期期末基金份额总额 | 4,031,535,327.16 | 21,840,342.79 |

§ 7 基金管理人运用固有资金投资本基金情况

7.1 基金管理人持有本基金份额变动情况

本报告期末，基金管理人未持有本基金份额。

7.2 基金管理人运用固有资金投资本基金交易明细

本报告期内，基金管理人不存在申购、赎回或买卖本基金的情况。

§ 8 影响投资者决策的其他重要信息

8.1 报告期内单一投资者持有基金份额比例达到或超过 20%的情况

报告期内单一投资者持有基金份额比例不存在达到或超过 20%的情况。

8.2 影响投资者决策的其他重要信息

无。

§ 9 备查文件目录

9.1 备查文件目录

- 1、《南方绩优成长混合型证券投资基金基金合同》；
- 2、《南方绩优成长混合型证券投资基金托管协议》；
- 3、南方绩优成长混合型证券投资基金 2021 年 2 季度报告原文。

9.2 存放地点

深圳市福田区莲花街道益田路 5999 号基金大厦 32-42 楼。

9.3 查阅方式

网站：<http://www.nffund.com>