

华宝新优选一年定期开放灵活配置混合型 证券投资基金 2021 年中期报告

2021 年 6 月 30 日

基金管理人：华宝基金管理有限公司

基金托管人：中国银行股份有限公司

送出日期：2021 年 8 月 27 日

§ 1 重要提示及目录

1.1 重要提示

基金管理人的董事会、董事保证本报告所载资料不存在虚假记载、误导性陈述或重大遗漏，并对其内容的真实性、准确性和完整性承担个别及连带的法律责任。本半年度报告已经三分之二以上独立董事签字同意，并由董事长签发。

基金托管人中国银行股份有限公司根据本基金合同规定，于 2021 年 8 月 25 日复核了本报告中的财务指标、净值表现、利润分配情况、财务会计报告、投资组合报告等内容，保证复核内容不存在虚假记载、误导性陈述或者重大遗漏。

基金管理人承诺以诚实信用、勤勉尽责的原则管理和运用基金资产，但不保证基金一定盈利。

基金的过往业绩并不代表其未来表现。投资有风险，投资者在作出投资决策前应仔细阅读本基金的招募说明书及其更新。

本报告中财务资料未经审计。

本报告期自 2021 年 01 月 01 日起至 06 月 30 日止。

1.2 目录

§ 1 重要提示及目录	2
1.1 重要提示	2
1.2 目录	3
§ 2 基金简介	5
2.1 基金基本情况	5
2.2 基金产品说明	5
2.3 基金管理人和基金托管人	6
2.4 信息披露方式	6
2.5 其他相关资料	6
§ 3 主要财务指标和基金净值表现	7
3.1 主要会计数据和财务指标	7
3.2 基金净值表现	7
§ 4 管理人报告	9
4.1 基金管理人及基金经理情况	9
4.2 管理人对报告期内本基金运作合规守信情况的说明	10
4.3 管理人对报告期内公平交易情况的专项说明	11
4.4 管理人对报告期内基金的投资策略和业绩表现的说明	11
4.5 管理人对宏观经济、证券市场及行业走势的简要展望	12
4.6 管理人对报告期内基金估值程序等事项的说明	12
4.7 管理人对报告期内基金利润分配情况的说明	13
4.8 报告期内管理人对本基金持有人数或基金资产净值预警情形的说明	13
§ 5 托管人报告	13
5.1 报告期内本基金托管人合规守信情况声明	13
5.2 托管人对报告期内本基金投资运作合规守信、净值计算、利润分配等情况的说明	13
5.3 托管人对本中期报告中财务信息内容的真实、准确和完整发表意见	14
§ 6 半年度财务会计报告（未经审计）	14
6.1 资产负债表	14
6.2 利润表	15
6.3 所有者权益（基金净值）变动表	16
6.4 报表附注	18
§ 7 投资组合报告	40
7.1 期末基金资产组合情况	40
7.2 报告期末按行业分类的股票投资组合	41
7.3 期末按公允价值占基金资产净值比例大小排序的所有股票投资明细	41
7.4 报告期内股票投资组合的重大变动	42
7.5 期末按债券品种分类的债券投资组合	44
7.6 期末按公允价值占基金资产净值比例大小排序的前五名债券投资明细	45

7.7 期末按公允价值占基金资产净值比例大小排序的所有资产支持证券投资明细	45
7.8 报告期末按公允价值占基金资产净值比例大小排序的前五名贵金属投资明细	45
7.9 期末按公允价值占基金资产净值比例大小排序的前五名权证投资明细	45
7.10 报告期末本基金投资的股指期货交易情况说明	45
7.11 报告期末本基金投资的国债期货交易情况说明	45
7.12 投资组合报告附注	46
§ 8 基金份额持有人信息	47
8.1 期末基金份额持有人户数及持有人结构	47
8.2 期末基金管理人的从业人员持有本基金的情况	47
8.3 期末基金管理人的从业人员持有本开放式基金份额总量区间情况	47
§ 9 开放式基金份额变动	47
§ 10 重大事件揭示	47
10.1 基金份额持有人大会决议	47
10.2 基金管理人、基金托管人的专门基金托管部门的重大人事变动	48
10.3 涉及基金管理人、基金财产、基金托管业务的诉讼	48
10.4 基金投资策略的改变	48
10.5 为基金进行审计的会计师事务所情况	48
10.6 管理人、托管人及其高级管理人员受稽查或处罚等情况	48
10.7 基金租用证券公司交易单元的有关情况	48
10.8 其他重大事件	51
§ 11 影响投资者决策的其他重要信息	52
11.1 报告期内单一投资者持有基金份额比例达到或超过 20%的情况	52
11.2 影响投资者决策的其他重要信息	53
§ 12 备查文件目录	53
12.1 备查文件目录	53
12.2 存放地点	53
12.3 查阅方式	53

§ 2 基金简介

2.1 基金基本情况

基金名称	华宝新优选一年定期开放灵活配置混合型证券投资基金
基金简称	华宝新优选混合
基金主代码	004284
基金运作方式	契约型开放式
基金合同生效日	2017 年 3 月 23 日
基金管理人	华宝基金管理有限公司
基金托管人	中国银行股份有限公司
报告期末基金份额总额	48,745,337.40 份
基金合同存续期	不定期

2.2 基金产品说明

投资目标	在严格控制风险的前提下，本基金通过大类资产间的灵活配置和多样的投资策略，力争实现基金资产的长期稳健增值。
投资策略	<p>1、大类资产配置策略</p> <p>本基金采取积极的大类资产配置策略，通过宏观策略研究，综合考虑宏观经济、国家财政政策、货币政策、产业政策、以及市场流动性等方面因素，对相关资产类别的预期收益进行动态跟踪，决定大类资产配置比例。</p> <p>2、股票投资策略</p> <p>本基金采取积极的股票选择策略，将“自上而下”的行业配置策略和“自下而上”的股票精选策略相结合，根据对宏观经济和市场风险特征变化的判断，进行投资组合的动态优化，实现基金资产长期稳定增值。</p> <p>3、债券投资策略</p> <p>首先，本基金将密切关注国内外宏观经济走势与我国财政、货币政策动向，预测未来利率变动走势，自上而下地确定投资组合的久期。其次，债券投资组合的构建与调整是一个自下而上的过程，需综合评价个券收益率、波动性、到期期限、票息、赋税条件、流动性、信用等级以及债券持有人结构等决定债券价值的影响因素。同时，本基金将运用系统化的定量分析技术和严格的投资管理制度等方法管理风险，通过久期、平均信用等级、个券集中度等指标，将组合的风险控制在合理的水平。在此基础上，通过各种积极投资策略的实施，追求组合较高的回报。</p> <p>4、权证投资策略</p> <p>本基金将在严格控制风险的前提下，主动进行权证投资。基金权证投资将以价值分析为基础，在采用数量化模型分析其合理定价的基础上，把握市场的短期波动，进行积极操作，在风险可控的前提下力争实现稳健的超额收益。</p> <p>5、股指期货投资策略</p> <p>本基金将依据法律法规并根据风险管理的原则参与股指期货投资。</p>

	<p>本基金将通过对证券市场和期货市场运行趋势的研究，采用流动性好、交易活跃的期货合约，并充分考虑股指期货的收益性、流动性及风险性特征。</p> <p>6、资产支持证券投资策略</p> <p>本基金将通过对宏观经济、资产池结构以及资产池资产所在行业景气变化等因素的研究，综合运用久期管理、收益率曲线、个券选择和把握市场交易机会等积极策略，在严格遵守法律法规和基金合同，控制信用风险和流动性风险的前提下，选择经风险调整后相对价值较高的品种进行投资，以期获得长期稳定收益。</p> <p>7、其他金融工具投资策略</p> <p>如法律法规或监管机构以后允许基金投资于其他金融产品，基金管理人将根据监管机构的规定及本基金的投资目标，制定与本基金相适应的投资策略、比例限制、信息披露方式等。</p>
业绩比较基准	沪深 300 指数收益率×50%+上证国债指数收益率×50%。
风险收益特征	本基金是混合型基金，其长期平均预期风险和预期收益率低于股票型基金，高于债券型基金、货币市场基金。

2.3 基金管理人和基金托管人

项目	基金管理人	基金托管人
名称	华宝基金管理有限公司	中国银行股份有限公司
信息披露负责人	姓名	周雷
	联系电话	021-38505888
	电子邮箱	xxpl@fsfund.com
客户服务电话	400-700-5588、400-820-5050、021-38924558	95566
传真	021-38505777	010-66594942
注册地址	中国（上海）自由贸易试验区世纪大道 100 号上海环球金融中心 58 楼	北京市西城区复兴门内大街 1 号
办公地址	中国（上海）自由贸易试验区世纪大道 100 号上海环球金融中心 58 楼	北京市西城区复兴门内大街 1 号
邮政编码	200120	100818
法定代表人	XIAOYI HELEN HUANG	刘连舸

2.4 信息披露方式

本基金选定的信息披露报纸名称	《中国证券报》
登载基金中期报告正文的管理人互联网网址	www.fsfund.com
基金中期报告备置地点	基金管理人及基金托管人住所

2.5 其他相关资料

项目	名称	办公地址
注册登记机构	基金管理人	中国（上海）自由贸易试验区世纪大道 100 号上海环球金融中心 58 楼

§ 3 主要财务指标和基金净值表现

3.1 主要会计数据和财务指标

金额单位：人民币元

3.1.1 期间数据和指标	报告期(2021年1月1日-2021年6月30日)
本期已实现收益	-2,562,776.81
本期利润	-870,872.52
加权平均基金份额本期利润	-0.0059
本期加权平均净值利润率	-0.48%
本期基金份额净值增长率	-0.13%
3.1.2 期末数据和指标	报告期末(2021年6月30日)
期末可供分配利润	10,621,642.77
期末可供分配基金份额利润	0.2179
期末基金资产净值	59,913,709.02
期末基金份额净值	1.2291
3.1.3 累计期末指标	报告期末(2021年6月30日)
基金份额累计净值增长率	22.91%

注：1、所述基金业绩指标不包括持有人认购或交易基金的各项费用，计入费用后实际收益水平要低于所列数字。

2、净值相关数据计算中涉及天数的，包括所有交易日以及季末最后一自然日（如非交易日）

3、本期已实现收益指基金本期利息收入、投资收益、其他收入（不含公允价值变动收益）扣除相关费用后的余额，本期利润为本期已实现收益加上本期公允价值变动收益。

4、期末可供分配利润采用资产负债表中未分配利润与未分配利润中已实现部分的孰低数。

3.2 基金净值表现

3.2.1 基金份额净值增长率及其与同期业绩比较基准收益率的比较

阶段	份额净值增长率①	份额净值增长率标准差②	业绩比较基准收益率③	业绩比较基准收益率标准差④	①-③	②-④
过去一个月	0.13%	0.40%	-0.94%	0.41%	1.07%	-0.01%
过去三个月	0.62%	0.24%	2.23%	0.49%	-1.61%	-0.25%
过去六个月	-0.13%	0.32%	1.21%	0.66%	-1.34%	-0.34%

过去一年	2.20%	0.34%	13.98%	0.67%	-11.78%	-0.33%
过去三年	19.74%	0.33%	31.90%	0.68%	-12.16%	-0.35%
自基金合同生效起至今	22.91%	0.30%	35.72%	0.62%	-12.81%	-0.32%

注：1、净值以及比较基准相关数据计算中涉及天数的，包括所有交易日以及季末最后一自然日（如非交易日）。

2、本基金业绩比较基准为：沪深 300 指数收益率*50%+上证国债指数收益率*50%。

3、本基金成立于 2017 年 3 月 23 日。

3.2.2 自基金合同生效以来基金份额累计净值增长率变动及其与同期业绩比较基准收益率变动的比较

华宝新优选混合累计净值增长率与同期业绩比较基准收益率的历史走势对比图

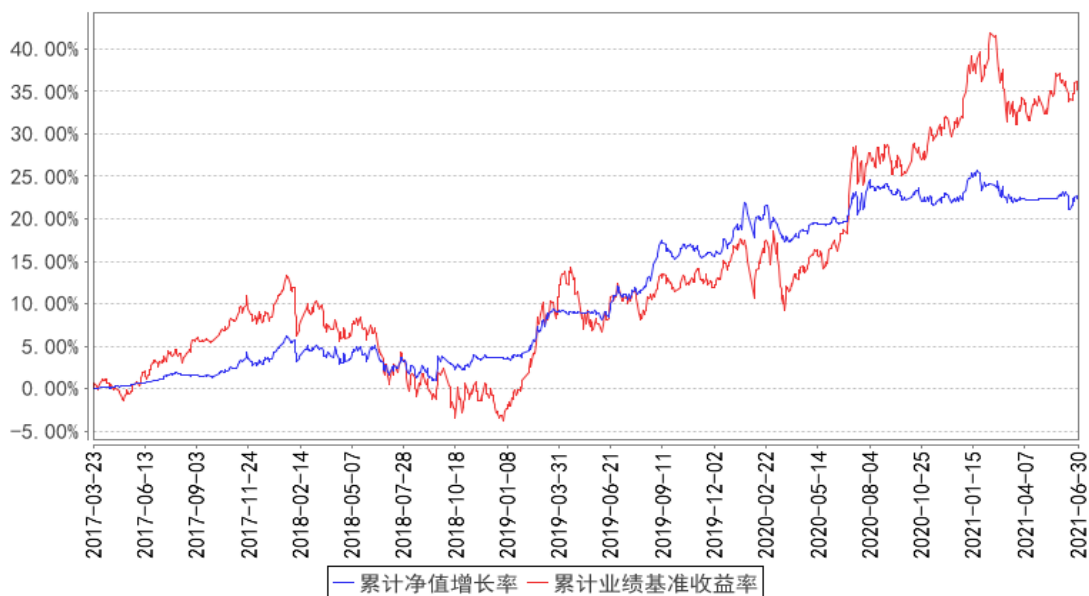

注：按照基金合同的约定，自基金成立日期的 6 个月内达到规定的资产组合，截至 2017 年 9 月 23 日，本基金已达到合同规定的资产配置比例。

§ 4 管理人报告

4.1 基金管理人及基金经理情况

4.1.1 基金管理人及其管理基金的经验

华宝基金管理有限公司（公司原名“华宝兴业基金管理有限公司”）于 2003 年 2 月 12 日经中国证监会批准设立，2003 年 3 月 7 日在国家工商总局注册登记并正式开业，是国内首批中外合资基金管理公司。成立之初，公司注册资本为人民币 1 亿元人民币，2007 年经中国证监会批准，公司注册资本增加至 1.5 亿元人民币。2017 年公司名称变更为“华宝基金管理有限公司”。目前公司股东为华宝信托有限责任公司与美国华平资产管理有限合伙（Warburg Pincus Asset Management, L.P.），持有股权占比分别为 51%和 49%。公司在北京、深圳等地设有分公司，在香港设有子公司——华宝资产管理（香港）有限公司。

截至本报告期末（2021 年 6 月 30 日），本公司正在管理运作的证券投资基金包括：华宝宝康债券投资基金、华宝宝康消费品证券投资基金、华宝宝康灵活配置证券投资基金、华宝现金宝货币市场基金、华宝动力组合混合型证券投资基金、华宝先进成长混合型证券投资基金、华宝行业精选混合型证券投资基金、华宝海外中国成长混合型证券投资基金、华宝大盘精选混合型证券投资基金、华宝增强收益债券型证券投资基金、华宝中证 100 指数证券投资基金、华宝可转债债券型证券投资基金、华宝标普石油天然气上游股票指数证券投资基金（LOF）、华宝资源优选混合型证券投资基金、华宝现金添益交易型货币市场基金、华宝创新优选混合型证券投资基金、华宝量化对冲策略混合型发起式证券投资基金、华宝标普美国品质消费股票指数证券投资基金（LOF）、华宝标普香港上市中国中小盘指数证券投资基金（LOF）、华宝中证军工交易型开放式指数证券投资基金、华宝中证全指证券公司交易型开放式指数证券投资基金、华宝标普中国 A 股红利机会指数证券投资基金（LOF）、华宝中证银行交易型开放式指数证券投资基金、华宝绿色主题混合型证券投资基金、华宝稳健养老目标一年持有期混合型发起式基金中基金（FOF）、华宝中证医疗交易型开放式指数证券投资基金、华宝中证科技龙头交易型开放式指数证券投资基金、华宝 MSCI 中国 A 股国际通 ESG 通用指数证券投资基金（LOF）、华宝中证科技龙头交易型开放式指数证券投资基金发起式联接基金、华宝浮动净值型发起式货币市场基金、华宝致远混合型证券投资基金（QDII）、华宝中证消费龙头指数证券投资基金（LOF）等共 108 只基金。

4.1.2 基金经理（或基金经理小组）及基金经理助理简介

姓名	职务	任本基金的基金经理（助理）期限	证券从业年限	说明
----	----	-----------------	--------	----

		任职日期	离任日期		
贺喆	本基金基金经理	2021 年 4 月 10 日	-	10 年	学士。曾在上海从容投资管理有限公司任投资管理部基金经理助理。2013 年 10 月加入华宝基金管理有限公司，先后任高级分析师、基金经理助理等职务。2018 年 7 月起任华宝转型升级灵活配置混合型证券投资基金基金经理。2018 年 8 月起任华宝高端制造股票型证券投资基金基金经理。2021 年 4 月起任华宝新优选一年定期开放灵活配置混合型证券投资基金基金经理。
光磊	本基金基金经理	2018 年 8 月 24 日	2021 年 4 月 10 日	13 年	硕士。曾在汇添富基金管理有限公司任投资研究部高级行业分析师。2012 年 10 月加入华宝基金管理有限公司，曾任基金经理助理、国内投资部副总经理、投资副总监等职务。2015 年 4 月至 2021 年 4 月任华宝品质生活股票型证券投资基金基金经理。2016 年 9 月至 2021 年 5 月任华宝医药生物优选混合型证券投资基金基金经理。2018 年 8 月至 2021 年 4 月任华宝新优选一年定期开放灵活配置混合型证券投资基金基金经理。2019 年 3 月至 2021 年 5 月任华宝大健康混合型证券投资基金基金经理。2019 年 6 月至 2020 年 7 月任华宝消费升级混合型证券投资基金基金经理。2019 年 12 月至 2021 年 1 月任华宝万物互联灵活配置混合型证券投资基金基金经理。2020 年 5 月至 2021 年 5 月任华宝成长策略混合型证券投资基金基金经理。

注：1、任职日期以及离任日期均以基金公告为准。

2、证券从业含义遵从行业协会《证券业从业人员资格管理办法》的相关规定。

4.2 管理人对报告期内本基金运作合规守信情况的说明

本报告期内，本基金管理人遵守《中华人民共和国证券法》、《中华人民共和国证券投资基金法》及其各项实施细则、《华宝新优选一年定期开放灵活配置混合型证券投资基金基金合同》和其他相关法律法规的规定、监管部门的相关规定，依照诚实信用、勤勉尽责的原则管理和运用基金资产，在控制投资风险的基础上，为基金份额持有人谋取最大利益，没有损害基金份额持有人利益的行为。

4.3 管理人对报告期内公平交易情况的专项说明

4.3.1 公平交易制度的执行情况

本报告期内，基金管理人通过严格执行投资决策委员会议事规则、公司股票库管理制度、中央交易室制度、防火墙机制、系统中的公平交易程序、每日交易日结报告、定期基金投资绩效评价等机制，确保所管理的所有投资组合在授权、研究分析、投资决策、交易执行、业绩评估等投资管理活动和环节得到公平对待。同时，基金管理人严格遵守法律法规关于公平交易的相关规定和公司内部制度要求，分析了本公司旗下所有投资组合之间的整体收益率差异、分投资类别（股票、债券）的收益率差异以及连续四个季度期间内、不同时间窗下同向交易的交易价差；分析结果未发现异常情况。

4.3.2 异常交易行为的专项说明

本报告期内，基金管理人未发生所有投资组合参与的交易所公开竞价同日反向交易成交较少的单边交易量超过该证券当日成交量的 5%。

本报告期内，本基金未发现异常交易行为。

4.4 管理人对报告期内基金的投资策略和业绩表现的说明

4.4.1 报告期内基金投资策略和运作分析

2021 年上半年除经济已基本实现疫后复苏的中国外，海外国家的疫苗接种程度、经济复苏进度和经济增长速度参差不齐。与此同时，愈演愈烈的通胀压力开始更加受到各国央行的关注，美国经济的强劲表现也使得美联储的货币政策决议变得更加复杂。与今年一季度时周期行业独占鳌头所不同的是，海外经济复苏在二季度从预期变为现实，且中国的经济增速回归中长期趋势也得到了基本面的确认。市场在修复了一季度的大起大落后表现平稳，期间各类新旧主题此起彼伏，各类题材和市场风格争舟，驱动市场风格在成长和价值间反复徘徊。创业板指上涨约 17%，表现突出，中小盘股表现优于大盘股，中证 500 表现优于上证 50、沪深 300。新能源、半导体板块表现亮眼，新能源产业链投资机会有所发散，零部件、锂电材料、新能源、新材料等细分行业景气度持续提升。我们认为从估值角度看，在当前货币政策正常化的背景下，目前 A 股结构性估值不平衡的矛盾开始凸显，在各国货币政策日趋复杂化、全球经济复苏逐渐拉开差距的影响下，全球股市的风格偏好很难出现极端高一致性，风格的徘徊使得短期押注成长或价值、周期或防御的超额收益在减少，各板块中低估值的股票性价比较高，从全年维度来看会为投资者提供更好的回报。

2021 年二季度本基金更换了基金经理，在持仓板块方向上，中长期看，本基金认为在中国经济转型的背景下，新兴产业的快速崛起，各种新技术、新应用层出不穷，中国经济的内生动力具有较强的持续性和可比优势，相关板块和个股可为投资者带来可观回报。

4.4.2 报告期内基金的业绩表现

本报告期基金份额净值增长率为-0.13%，业绩比较基准收益率为 1.21%。

4.5 管理人对宏观经济、证券市场及行业走势的简要展望

展望下半年，国内无风险利率仍处于低位、较为宽松的货币和积极的财政政策也将有利于 A 股的流动性和风险偏好预期，而海外流动性充裕格局却可能在 4 季度出现变化。我们预计行业估值分化仍可能在年内加剧，我们看好景气持续向上的新能源、化工和部分估值合理的周期性板块，本基金会更多寻找合理价格介入致力研发创新、转型升级的优质公司，为持有人创造收益。我们将以勤勉尽责的态度，不断优化我们的投资组合，努力给持有人带来较好的中长期投资回报。

4.6 管理人对报告期内基金估值程序等事项的说明

本基金管理人按照企业会计准则、中国证监会相关规定、中国证券投资基金业协会和基金合同关于估值的约定，对基金所持有的投资品种进行估值。

本基金管理人设有估值委员会，定期评价现行估值政策和程序，在发生了影响估值政策和程序的有效性及适用性的情况后及时修订估值方法。基金在投资新品种时，由估值委员会评价现有估值政策和程序的适用性。

(1) 日常估值流程

本基金的估值由基金会计负责，基金会计以本基金为会计核算主体，基金会计核算独立于公司会计核算，独立建账、独立核算。基金会计采用专用的财务核算软件系统进行基金核算及帐务处理；每日按时接收成交数据及权益数据，进行基金估值。基金会计核算采用基金管理人与托管银行双人同步独立核算、相互核对的方式进行；基金会计每日就基金的会计核算、基金估值等与托管银行进行核对，每日估值结果必须与托管行核对一致后才能对外公告。

(2) 特殊业务估值流程

根据中国证券监督管理委员会[2017]13 号《中国证监会关于证券投资基金估值业务的指导意见》、中国证券投资基金业协会《关于发布中基协(AMAC)基金行业股票估值指数的通知》、《中国证券投资基金业协会估值核算工作小组关于 2015 年 1 季度固定收益品种的估值处理标准》、《关于

发布《证券投资基金投资流通受限股票估值指引(试行)》的通知》等有关规定及本公司的估值制度,对特殊品种或由于特殊原因导致投资品种不存在活跃市场的情况,量化投资部根据估值委员会确定的对停牌股票或异常交易股票估值调整的方法(比如:指数收益法)进行估值,并兼顾行业研究员基于上市公司估值模型计算结果所提出的估值建议或意见。必要时基金经理也会就估值模型及估值方法的确定提出建议和意见,但由估值委员会做最终决策。

上述参与估值流程的人员均具备估值业务所需的专业胜任能力,参与估值流程各方之间不存在重大利益冲突。

4.7 管理人对报告期内基金利润分配情况的说明

本基金本报告期末未进行利润分配,符合相关法规及基金合同的规定。

4.8 报告期内管理人对本基金持有人数或基金资产净值预警情形的说明

本报告期内,本基金不存在连续二十个工作日基金份额持有人低于二百人或基金资产净值低于五千万元的情形。

§ 5 托管人报告

5.1 报告期内本基金托管人遵规守信情况声明

本报告期内,中国银行股份有限公司(以下称“本托管人”)在华宝新优选一年定期开放灵活配置混合型证券投资基金(以下称“本基金”)的托管过程中,严格遵守《证券投资基金法》及其他有关法律法规、基金合同和托管协议的有关规定,不存在损害基金份额持有人利益的行为,完全尽职尽责地履行了应尽的义务。

5.2 托管人对报告期内本基金投资运作遵规守信、净值计算、利润分配等情况的说明

本报告期内,本托管人根据《证券投资基金法》及其他有关法律法规、基金合同和托管协议的规定,对本基金管理人的投资运作进行了必要的监督,对基金资产净值的计算、基金份额申购赎回价格的计算以及基金费用开支等方面进行了认真地复核,未发现本基金管理人存在损害基金份额持有人利益的行为。

5.3 托管人对本中期报告中财务信息等内容的真实、准确和完整发表意见

本报告中的财务指标、净值表现、收益分配情况、财务会计报告（注：财务会计报告中的“金融工具风险及管理”部分未在托管人复核范围内）、投资组合报告等数据真实、准确和完整。

§ 6 半年度财务会计报告（未经审计）

6.1 资产负债表

会计主体：华宝新优选一年定期开放灵活配置混合型证券投资基金

报告截止日：2021 年 6 月 30 日

单位：人民币元

资产	附注号	本期末 2021 年 6 月 30 日	上年度末 2020 年 12 月 31 日
资产：			
银行存款	6.4.7.1	1,013,850.16	4,517,787.99
结算备付金		1,901,365.15	4,413,707.96
存出保证金		69,853.74	70,275.51
交易性金融资产	6.4.7.2	41,953,100.63	159,895,508.28
其中：股票投资		32,237,100.63	52,224,508.28
基金投资		-	-
债券投资		9,716,000.00	107,671,000.00
资产支持证券投资		-	-
贵金属投资		-	-
衍生金融资产	6.4.7.3	-	-
买入返售金融资产	6.4.7.4	16,000,000.00	32,200,000.00
应收证券清算款		-	10,829,444.06
应收利息	6.4.7.5	50,817.54	2,176,784.74
应收股利		-	-
应收申购款		-	-
递延所得税资产		-	-
其他资产	6.4.7.6	-	-
资产总计		60,988,987.22	214,103,508.54
负债和所有者权益	附注号	本期末 2021 年 6 月 30 日	上年度末 2020 年 12 月 31 日
负债：			
短期借款		-	-
交易性金融负债		-	-
衍生金融负债	6.4.7.3	-	-
卖出回购金融资产款		-	-

应付证券清算款		110,682.58	-
应付赎回款		-	-
应付管理人报酬		34,331.01	125,759.19
应付托管费		7,356.67	26,948.42
应付销售服务费		12,261.06	44,914.01
应付交易费用	6.4.7.7	821,386.73	549,735.43
应交税费		-	794.13
应付利息		-	-
应付利润		-	-
递延所得税负债		-	-
其他负债	6.4.7.8	89,260.15	160,000.00
负债合计		1,075,278.20	908,151.18
所有者权益：			
实收基金	6.4.7.9	48,745,337.40	173,230,717.65
未分配利润	6.4.7.10	11,168,371.62	39,964,639.71
所有者权益合计		59,913,709.02	213,195,357.36
负债和所有者权益总计		60,988,987.22	214,103,508.54

注：报告截止日 2021 年 06 月 30 日，基金份额净值 1.2291 元，基金份额总额 48,745,337.40 份。

6.2 利润表

会计主体：华宝新优选一年定期开放灵活配置混合型证券投资基金

本报告期：2021 年 1 月 1 日至 2021 年 6 月 30 日

单位：人民币元

项目	附注号	本期	上年度可比期间
		2021 年 1 月 1 日至 2021 年 6 月 30 日	2020 年 1 月 1 日至 2020 年 6 月 30 日
一、收入		1,452,823.31	4,217,669.35
1. 利息收入		1,560,649.88	1,247,203.49
其中：存款利息收入	6.4.7.11	50,741.83	60,271.40
债券利息收入		1,078,077.56	827,485.06
资产支持证券利息收入		-	-
买入返售金融资产收入		431,830.49	359,447.03
证券出借利息收入		-	-
其他利息收入		-	-
2. 投资收益（损失以“-”填列）		-1,799,730.86	2,664,893.98
其中：股票投资收益	6.4.7.12	599,847.50	2,293,121.38
基金投资收益	-	-	-

债券投资收益	6.4.7.13	-2,487,984.38	331,880.00
资产支持证券投资收益	6.4.7.13.5	-	-
贵金属投资收益	6.4.7.14	-	-
衍生工具收益	6.4.7.15	-	-
股利收益	6.4.7.16	88,406.02	39,892.60
3. 公允价值变动收益（损失以“-”号填列）	6.4.7.17	1,691,904.29	305,516.46
4. 汇兑收益（损失以“-”号填列）		-	-
5. 其他收入（损失以“-”号填列）	6.4.7.18	-	55.42
减：二、费用		2,323,695.83	1,426,430.90
1. 管理人报酬	6.4.10.2.1	636,723.41	459,114.95
2. 托管费	6.4.10.2.2	136,440.71	98,381.77
3. 销售服务费	6.4.10.2.3	227,401.18	163,969.61
4. 交易费用	6.4.7.19	1,209,013.34	602,435.23
5. 利息支出		1,003.44	649.59
其中：卖出回购金融资产支出		1,003.44	649.59
6. 税金及附加		704.91	-
7. 其他费用	6.4.7.20	112,408.84	101,879.75
三、利润总额（亏损总额以“-”号填列）		-870,872.52	2,791,238.45
减：所得税费用		-	-
四、净利润（净亏损以“-”号填列）		-870,872.52	2,791,238.45

6.3 所有者权益（基金净值）变动表

会计主体：华宝新优选一年定期开放灵活配置混合型证券投资基金

本报告期：2021 年 1 月 1 日至 2021 年 6 月 30 日

单位：人民币元

项目	本期 2021 年 1 月 1 日至 2021 年 6 月 30 日		
	实收基金	未分配利润	所有者权益合计
一、期初所有者权益（基金净值）	173,230,717.65	39,964,639.71	213,195,357.36
二、本期经营活动产生的基金净值变动数（本期利润）	-	-870,872.52	-870,872.52
三、本期基金份额交易产生的基	-124,485,380.25	-27,925,395.57	-152,410,775.82

金净值变动数 (净值减少以 “-”号填列)			
其中: 1. 基金申 购款	4,086,117.21	917,741.88	5,003,859.09
2. 基金赎 回款	-128,571,497.46	-28,843,137.45	-157,414,634.91
四、本期向基金 份额持有人分配 利润产生的基金 净值变动(净值 减少以“-”号填 列)	-	-	-
五、期末所有者 权益(基金净值)	48,745,337.40	11,168,371.62	59,913,709.02
项目	上年度可比期间 2020年1月1日至2020年6月30日		
	实收基金	未分配利润	所有者权益合计
一、期初所有者 权益(基金净值)	89,799,907.40	16,056,594.85	105,856,502.25
二、本期经营活 动产生的基金净 值变动数(本期 利润)	-	2,791,238.45	2,791,238.45
三、本期基金份 额交易产生的基 金净值变动数 (净值减少以 “-”号填列)	83,430,810.25	16,240,869.52	99,671,679.77
其中: 1. 基金申 购款	127,327,772.73	24,767,440.22	152,095,212.95
2. 基金赎 回款	-43,896,962.48	-8,526,570.70	-52,423,533.18
四、本期向基金 份额持有人分配 利润产生的基金 净值变动(净值 减少以“-”号填 列)	-	-	-
五、期末所有者 权益(基金净值)	173,230,717.65	35,088,702.82	208,319,420.47

报表附注为财务报表的组成部分。

本报告 6.1 至 6.4 财务报表由下列负责人签署:

黄小蕙

向辉

张幸骏

基金管理人负责人

主管会计工作负责人

会计机构负责人

6.4 报表附注

6.4.1 基金基本情况

华宝新优选一年定期开放灵活配置混合型证券投资基金（原名华宝兴业新优选一年定期开放灵活配置混合型证券投资基金，以下简称“本基金”）系由基金管理人华宝基金管理有限公司（原华宝兴业基金管理有限公司，已于 2017 年 10 月 17 日办理完成工商变更登记）依照《中华人民共和国证券投资基金法》、《华宝兴业新优选一年定期开放灵活配置混合型证券投资基金基金合同》（以下简称“基金合同”）及其他有关法律法规的规定，经中国证券监督管理委员会（以下简称“中国证监会”）以证监许可[2016]2809 号文批准公开募集。本基金为契约型开放式基金，存续期限为不定期，首次设立募集基金份额为 555,793,675.19 份，经德勤华永会计师事务所（特殊普通合伙）验证，并出具了编号为德师报（验）字（17）第 00041 号的验资报告。基金合同于 2017 年 3 月 23 日正式生效。本基金的基金管理人为华宝基金管理有限公司，基金托管人为中国银行股份有限公司。

根据《华宝基金管理有限公司关于旗下基金更名事宜的公告》，华宝兴业新优选一年定期开放灵活配置混合型证券投资基金于 2017 年 12 月 30 日起更名为华宝新优选一年定期开放灵活配置混合型证券投资基金。

根据《中华人民共和国证券投资基金法》、截至报告期末最新公告的基金合同及《华宝新优选一年定期开放灵活配置混合型证券投资基金招募说明书》的有关规定，本基金的投资范围为具有良好流动性的金融工具，包括国内依法发行上市的股票（包括中小板、创业板和其他经中国证监会核准上市的股票）、债券（包括国债、金融债、企业债、公司债、次级债、可转换债券、分离交易可转债、可交换债券、央行票据、中期票据、短期融资券（含超短期融资券）等）、资产支持证券、货币市场工具、债券回购、银行存款、同业存单、股指期货、权证以及法律法规或中国证监会允许基金投资的其他金融工具（但须符合中国证监会相关规定）。如法律法规或监管机构以后允许基金投资其他品种，基金管理人在履行适当程序后，可以将其纳入投资范围。基金的投资组合比例为：封闭期内，本基金投资于股票的比例为基金资产净值的 0-100%，每个交易日日终在扣除股指期货合约需缴纳的交易保证金后，应当保持不低于交易保证金一倍的现金；开放期内，本基金投资于股票的比例为基金资产净值的 0-95%，每个交易日日终在扣除股指期货合约需缴纳的交易保证金后，本基金保留的现金或到期日在一年以内的政府债券不低于基金资产净值的 5%；股指期货的投资比例依照法律法规或监管机构的规定执行。本基金的业绩比较基准为：沪深 300 指

数收益率×50% +上证国债指数收益率×50%。

本财务报表由本基金的基金管理人华宝基金管理有限公司于 2021 年 8 月 27 日批准报出。

6.4.2 会计报表的编制基础

本财务报表系按照财政部颁布的《企业会计准则—基本准则》以及其后颁布及修订的具体会计准则、应用指南、解释以及其他相关规定（以下合称“企业会计准则”）和在财务报表附注所列示依照企业会计准则、《证券投资基金会计核算业务指引》和其他相关规定所厘定的主要会计政策和会计估计编制。同时，对于在具体会计核算和信息披露方面，也参考了中国证券投资基金业协会修订并发布的《证券投资基金会计核算业务指引》、中国证监会制定的《中国证监会关于证券投资基金估值业务的指导意见》、《公开募集证券投资基金信息披露管理办法》、《证券投资基金信息披露内容与格式准则》第 2 号《年度报告的内容与格式》、《证券投资基金信息披露编报规则》第 3 号《会计报表附注的编制及披露》、《证券投资基金信息披露 XBRL 模板第 3 号〈年度报告和中期报告〉》、其他中国证监会及中国证券投资基金业协会颁布的相关规定。

本财务报表以本基金持续经营为基础列报。

6.4.3 遵循企业会计准则及其他有关规定的声明

本财务报表符合企业会计准则的要求，真实、完整地反映了本基金于 2021 年 6 月 30 日的财务状况以及 2021 年上半年度的经营成果和净值变动情况。

6.4.4 本报告期所采用的会计政策、会计估计与最近一期年度报告相一致的说明

本报告期所采用的会计政策、会计估计与最近一期年度报告相一致。

6.4.5 会计政策和会计估计变更以及差错更正的说明

6.4.5.1 会计政策变更的说明

无

6.4.5.2 会计估计变更的说明

无

6.4.5.3 差错更正的说明

本基金在本报告期间无须说明的会计差错更正。

6.4.6 税项

(1) 印花税

经国务院批准，财政部、国家税务总局研究决定，自 2008 年 4 月 24 日起，调整证券（股票）交易印花税税率，由原先的 3‰调整为 1‰；

经国务院批准，财政部、国家税务总局研究决定，自 2008 年 9 月 19 日起，调整由出让方按证券（股票）交易印花税税率缴纳印花税，受让方不再征收，税率不变；

根据财政部、国家税务总局财税[2005]103 号文《关于股权分置试点改革有关税收政策问题的通知》的规定，股权分置改革过程中因非流通股股东向流通股股东支付对价而发生的股权转让，暂免征收印花税。

(2) 增值税

根据财政部、国家税务总局财税[2016]36 号文《关于全面推开营业税改增值税试点的通知》的规定，对证券投资基金（封闭式证券投资基金，开放式证券投资基金）管理人运用基金买卖股票、债券的转让收入免征增值税；国债、地方政府债利息收入以及金融同业往来利息收入免征增值税；存款利息收入不征收增值税；

根据财政部、国家税务总局财税[2016]46 号文《关于进一步明确全面推开营改增试点金融业有关政策的通知》的规定，金融机构开展的质押式买入返售金融商品业务及持有政策性金融债券取得的利息收入属于金融同业往来利息收入；

根据财政部、国家税务总局财税[2016]70 号文《关于金融机构同业往来等增值税政策的补充通知》的规定，金融机构开展的买断式买入返售金融商品业务、同业存款、同业存单以及持有金融债券取得的利息收入属于金融同业往来利息收入；

根据财政部、国家税务总局财税[2016]140 号文《关于明确金融、房地产开发、教育辅助服务等增值税政策的通知》的规定，资管产品运营过程中发生的增值税应税行为，以资管产品管理人为增值税纳税人；

根据财政部、国家税务总局财税[2017]56 号文《关于资管产品增值税有关问题的通知》的规定，自 2018 年 1 月 1 日起，资管产品管理人运营资管产品过程中发生的增值税应税行为，暂适用简易计税方法，按照 3%的征收率缴纳增值税，资管产品管理人未分别核算资管产品运营业务和其他业务的销售额和增值税应纳税额的除外。

(3) 城市维护建设税、教育费附加、地方教育附加

根据《中华人民共和国城市维护建设税暂行条例（2011 年修订）》、《征收教育费附加的暂行规定（2011 年修订）》及相关地方教育附加的征收规定，凡缴纳消费税、增值税、营业税的单位

和个人，都应当依照规定缴纳城市维护建设税、教育费附加（除按照相关规定缴纳农村教育事业费附加的单位外）及地方教育费附加。

（4）企业所得税

根据财政部、国家税务总局财税[2004]78 号文《关于证券投资基金税收政策的通知》的规定，自 2004 年 1 月 1 日起，对证券投资基金（封闭式证券投资基金，开放式证券投资基金）管理人运用基金买卖股票、债券的差价收入，继续免征企业所得税；

根据财政部、国家税务总局财税[2005]103 号文《关于股权分置试点改革有关税收政策问题的通知》的规定，股权分置改革中非流通股股东通过对价方式向流通股股东支付的股份、现金等收入，暂免征收流通股股东应缴纳的企业所得税；

根据财政部、国家税务总局财税[2008]1 号文《关于企业所得税若干优惠政策的通知》的规定，对证券投资基金从证券市场中取得的收入，包括买卖股票、债券的差价收入，股权的股息、红利收入，债券的利息收入及其他收入，暂不征收企业所得税。

（5）个人所得税

根据财政部、国家税务总局财税[2005]103 号文《关于股权分置试点改革有关税收政策问题的通知》的规定，股权分置改革中非流通股股东通过对价方式向流通股股东支付的股份、现金等收入，暂免征收流通股股东应缴纳的个人所得税；

根据财政部、国家税务总局财税[2008]132 号文《财政部、国家税务总局关于储蓄存款利息所得有关个人所得税政策的通知》的规定，自 2008 年 10 月 9 日起，对储蓄存款利息所得暂免征收个人所得税；

根据财政部、国家税务总局、中国证监会财税[2012]85 号文《关于实施上市公司股息红利差别化个人所得税政策有关问题的通知》的规定，自 2013 年 1 月 1 日起，证券投资基金从公开发行和转让市场取得的上市公司股票，持股期限在 1 个月以内（含 1 个月）的，其股息红利所得全额计入应纳税所得额；持股期限在 1 个月以上至 1 年（含 1 年）的，暂减按 50%计入应纳税所得额；持股期限超过 1 年的，暂减按 25%计入应纳税所得额。上述所得统一适用 20%的税率计征个人所得税；

根据财政部、国家税务总局、中国证监会财税[2015]101 号文《关于上市公司股息红利差别化个人所得税政策有关问题的通知》的规定，自 2015 年 9 月 8 日起，证券投资基金从公开发行和转让市场取得的上市公司股票，持股期限超过 1 年的，股息红利所得暂免征收个人所得税。

6.4.7 重要财务报表项目的说明

6.4.7.1 银行存款

单位：人民币元

项目	本期末
	2021年6月30日
活期存款	1,013,850.16
定期存款	-
其中：存款期限1个月以内	-
存款期限1-3个月	-
存款期限3个月以上	-
其他存款	-
合计	1,013,850.16

6.4.7.2 交易性金融资产

单位：人民币元

项目	本期末			
	2021年6月30日			
	成本	公允价值	公允价值变动	
股票	31,766,472.61	32,237,100.63	470,628.02	
贵金属投资-金交所黄金合约	-	-	-	
债券	交易所市场	-	-	
	银行间市场	9,714,300.00	9,716,000.00	1,700.00
	合计	9,714,300.00	9,716,000.00	1,700.00
资产支持证券	-	-	-	
基金	-	-	-	
其他	-	-	-	
合计	41,480,772.61	41,953,100.63	472,328.02	

6.4.7.3 衍生金融资产/负债

本基金本报告期末未持有衍生金融资产/负债。

6.4.7.4 买入返售金融资产

6.4.7.4.1 各项买入返售金融资产期末余额

单位：人民币元

项目	本期末	
	2021年6月30日	
	账面余额	其中：买断式逆回购
交易所市场	16,000,000.00	-
银行间市场	-	-
合计	16,000,000.00	-

6.4.7.4.2 期末买断式逆回购交易中取得的债券

本基金本报告期末未持有买断式逆回购交易中取得的债券。

6.4.7.5 应收利息

单位：人民币元

项目	本期末 2021年6月30日
应收活期存款利息	1,034.48
应收定期存款利息	-
应收其他存款利息	-
应收结算备付金利息	130.10
应收债券利息	49,621.56
应收资产支持证券利息	-
应收买入返售证券利息	-
应收申购款利息	-
应收黄金合约拆借孳息	-
应收出借证券利息	-
其他	31.40
合计	50,817.54

6.4.7.6 其他资产

本基金本报告期末未持有其他资产。

6.4.7.7 应付交易费用

单位：人民币元

项目	本期末 2021年6月30日
交易所市场应付交易费用	820,564.21
银行间市场应付交易费用	822.52
合计	821,386.73

6.4.7.8 其他负债

单位：人民币元

项目	本期末 2021年6月30日
应付券商交易单元保证金	-
应付赎回费	-
应付证券出借违约金	-
预提费用	89,260.15
合计	89,260.15

6.4.7.9 实收基金

金额单位：人民币元

项目	本期 2021 年 1 月 1 日至 2021 年 6 月 30 日	
	基金份额（份）	账面金额
上年度末	173,230,717.65	173,230,717.65
本期申购	4,086,117.21	4,086,117.21
本期赎回（以“-”号填列）	-128,571,497.46	-128,571,497.46
- 基金拆分/份额折算前	-	-
基金拆分/份额折算调整	-	-
本期申购	-	-
本期赎回（以“-”号填列）	-	-
本期末	48,745,337.40	48,745,337.40

注：申购含红利再投以及转换入份(金)额，赎回含转换出份(金)额。

6.4.7.10 未分配利润

单位：人民币元

项目	已实现部分	未实现部分	未分配利润合计
上年度末	40,777,678.39	-813,038.68	39,964,639.71
本期利润	-2,562,776.81	1,691,904.29	-870,872.52
本期基金份额交易产生的变动数	-27,593,258.81	-332,136.76	-27,925,395.57
其中：基金申购款	905,388.92	12,352.96	917,741.88
基金赎回款	-28,498,647.73	-344,489.72	-28,843,137.45
本期已分配利润	-	-	-
本期末	10,621,642.77	546,728.85	11,168,371.62

6.4.7.11 存款利息收入

单位：人民币元

项目	本期 2021 年 1 月 1 日至 2021 年 6 月 30 日	
	活期存款利息收入	37,405.95
定期存款利息收入	-	
其他存款利息收入	-	
结算备付金利息收入	12,790.64	
其他	545.24	
合计	50,741.83	

6.4.7.12 股票投资收益

6.4.7.12.1 股票投资收益项目构成

单位：人民币元

项目	本期
----	----

	2021年1月1日至2021年6月30日
股票投资收益——买卖股票差价收入	599,847.50
股票投资收益——赎回差价收入	-
股票投资收益——申购差价收入	-
股票投资收益——证券出借差价收入	-
合计	599,847.50

6.4.7.12.2 股票投资收益——买卖股票差价收入

单位：人民币元

项目	本期 2021年1月1日至2021年6月30日
卖出股票成交总额	406,328,796.12
减：卖出股票成本总额	405,728,948.62
买卖股票差价收入	599,847.50

6.4.7.13 债券投资收益

6.4.7.13.1 债券投资收益项目构成

单位：人民币元

项目	本期 2021年1月1日至2021年6月30日
债券投资收益——买卖债券（、债转股及债券到期兑付）差价收入	-2,487,984.38
债券投资收益——赎回差价收入	-
债券投资收益——申购差价收入	-
合计	-2,487,984.38

6.4.7.13.2 债券投资收益——买卖债券差价收入

单位：人民币元

项目	本期 2021年1月1日至2021年6月30日
卖出债券（、债转股及债券到期兑付）成交总额	210,603,998.35
减：卖出债券（、债转股及债券到期兑付）成本总额	209,979,004.38
减：应收利息总额	3,112,978.35
买卖债券差价收入	-2,487,984.38

6.4.7.13.3 资产支持证券投资收益

本基金本报告期内无资产支持证券投资收益。

6.4.7.14 贵金属投资收益

6.4.7.14.1 贵金属投资收益项目构成

本基金本报告期内无贵金属投资收益。

6.4.7.15 衍生工具收益

6.4.7.15.1 衍生工具收益——买卖权证差价收入

本基金本报告期内无衍生工具收益。

6.4.7.15.2 衍生工具收益——其他投资收益

本基金本报告期内无衍生工具收益。

6.4.7.16 股利收益

单位：人民币元

项目	本期 2021年1月1日至2021年6月30日
股票投资产生的股利收益	88,406.02
其中：证券出借权益补偿收入	-
基金投资产生的股利收益	-
合计	88,406.02

6.4.7.17 公允价值变动收益

单位：人民币元

项目名称	本期 2021年1月1日至2021年6月30日
1. 交易性金融资产	1,691,904.29
股票投资	-723,210.09
债券投资	2,415,114.38
资产支持证券投资	-
基金投资	-
贵金属投资	-
其他	-
2. 衍生工具	-

权证投资	-
3. 其他	-
减：应税金融商品公允价值变动产生的预估增值税	-
合计	1,691,904.29

6.4.7.18 其他收入

6.4.7.19 交易费用

单位：人民币元

项目	本期
	2021年1月1日至2021年6月30日
交易所市场交易费用	1,207,388.34
银行间市场交易费用	1,625.00
合计	1,209,013.34

6.4.7.20 其他费用

单位：人民币元

项目	本期
	2021年1月1日至2021年6月30日
审计费用	29,752.78
信息披露费	59,507.37
证券出借违约金	-
银行费用	4,548.69
账户维护费	18,000.00
上清所 CFCA 证书服务费	600.00
合计	112,408.84

6.4.7.21 分部报告

无

6.4.8 或有事项、资产负债表日后事项的说明

6.4.8.1 或有事项

截至资产负债表日，本基金并无须作披露的或有事项。

6.4.8.2 资产负债表日后事项

截至本财务报表批准报出日，本基金无其它需作披露的资产负债表日后事项。

6.4.9 关联方关系

6.4.9.1 本报告期存在控制关系或其他重大利害关系的关联方发生变化的情况

本报告期内存在控制关系或其他重大利害关系的关联方未发生变化。

6.4.9.2 本报告期与基金发生关联交易的各关联方

关联方名称	与本基金的关系
华宝基金管理有限公司（“华宝基金”）	基金管理人、注册登记机构、基金销售机构
中国银行股份有限公司（“中国银行”）	基金托管人、基金销售机构
华宝信托有限责任公司（“华宝信托”）	基金管理人的股东
华平资产管理有限合伙（“Warburg Pincus Asset Management, L.P.”）	基金管理人的股东
中国宝武钢铁集团有限公司（“宝武集团”）	华宝信托的最终控制人
华宝证券股份有限公司（“华宝证券”）	受宝武集团控制的公司、基金销售机构
华宝投资有限公司（“华宝投资”）	受宝武集团控制的公司
宝武集团财务有限责任公司（“宝武财务”）	受宝武集团控制的公司

注：下述关联交易均在正常业务范围内按一般商业条款订立。

6.4.10 本报告期及上年度可比期间的关联方交易

6.4.10.1 通过关联方交易单元进行的交易

6.4.10.1.1 股票交易

金额单位：人民币元

关联方名称	本期 2021年1月1日至2021年6月30日		上年度可比期间 2020年1月1日至2020年6月30日	
	成交金额	占当期股票 成交总额的比例 (%)	成交金额	占当期股票 成交总额的比例(%)
华宝证券	20,240,158.40	2.55	-	-

6.4.10.1.2 债券交易

本基金本期及上年度可比期间无通过关联方交易单元进行的债券交易。

6.4.10.1.3 债券回购交易

本基金本期及上年度可比期间无通过关联方交易单元进行的债券回购交易。

6.4.10.1.4 权证交易

本基金本期及上年度可比期间无通过关联方交易单元进行的权证交易。

6.4.10.1.5 应支付关联方的佣金

金额单位：人民币元

关联方名称	本期 2021年1月1日至2021年6月30日			
	当期 佣金	占当期佣金总量 的比例 (%)	期末应付佣金余 额	占期末应付佣金 总额的比例 (%)
华宝证券	18,445.04	2.52	18,445.04	2.25
关联方名称	上年度可比期间 2020年1月1日至2020年6月30日			
	当期 佣金	占当期佣金总量 的比例 (%)	期末应付佣金余 额	占期末应付佣金 总额的比例 (%)
-	-	-	-	-

6.4.10.2 关联方报酬

6.4.10.2.1 基金管理费

单位：人民币元

项目	本期 2021年1月1日至2021年6 月30日	上年度可比期间 2020年1月1日至2020年 6月30日
当期发生的基金应支付的管理费	636,723.41	459,114.95
其中：支付销售机构的客户维护费	211,192.19	153,741.60

注：支付基金管理人华宝基金的管理人报酬按前一日基金资产净值 0.7% 的年费率计提，逐日累计至每月月底，按月支付。其计算公式为：日管理人报酬 = 前一日基金资产净值 × 0.7% / 当年天数。

6.4.10.2.2 基金托管费

单位：人民币元

项目	本期 2021年1月1日至2021年6 月30日	上年度可比期间 2020年1月1日至2020年 6月30日
当期发生的基金应支付的托管费	136,440.71	98,381.77

注：支付基金托管人中国银行的托管费按前一日基金资产净值 0.15% 的年费率计提，逐日累计至每月月底，按月支付。其计算公式为：日托管费 = 前一日基金资产净值 × 0.15% / 当年天数。

6.4.10.2.3 销售服务费

单位：人民币元

获得销售服务费的各关联方 名称	本期
	2021 年 1 月 1 日至 2021 年 6 月 30 日
	当期发生的基金应支付的销售服务费
	华宝新优选混合
华宝基金	76,422.28
中国银行	148,977.35
合计	225,399.63
获得销售服务费的各关联方 名称	上年度可比期间
	2020 年 1 月 1 日至 2020 年 6 月 30 日
	当期发生的基金应支付的销售服务费
	华宝新优选混合
中国银行	79,796.86
华宝基金	83,296.52
合计	163,093.38

注：支付基金销售机构的销售服务费按前一日基金资产净值 0.25% 的年费率计提，逐日累计至每月月底，按月支付给华宝基金，再由华宝基金计算并支付给各基金销售机构。其计算公式为：

$$\text{日销售服务费} = \text{前一日基金份额基金资产净值} \times 0.25\% / \text{当年天数}。$$

6.4.10.3 与关联方进行银行间同业市场的债券(含回购)交易

本基金本报告期及上年度可比期间无与关联方进行的银行间同业市场的债券(含回购)交易。

6.4.10.4 报告期内转融通证券出借业务发生重大关联交易事项的说明

6.4.10.4.1 与关联方通过约定申报方式进行的适用固定期限费率的证券出借业务的情况

本基金报告期及上年度可比期间未发生转融通证券出借业务。

6.4.10.4.2 与关联方通过约定申报方式进行的适用市场化期限费率的证券出借业务的情况

本基金报告期及上年度可比期间未发生转融通证券出借业务。

6.4.10.5 各关联方投资本基金的情况

6.4.10.5.1 报告期内基金管理人运用自有资金投资本基金的情况

份额单位：份

项目	本期	上年度可比期间
	2021 年 1 月 1 日至 2021 年 6 月 30 日	2020 年 1 月 1 日至 2020 年 6 月 30 日

	月 30 日	年 6 月 30 日
基金合同生效日（2017 年 3 月 23 日）持有的基金份额	-	-
报告期初持有的基金份额	500,000.00	500,000.00
报告期内申购/买入总份额	-	-
报告期内因拆分变动份额	-	-
减：报告期内赎回/卖出总份额	-	-
报告期末持有的基金份额	500,000.00	500,000.00
报告期末持有的基金份额占基金总份额比例	1.03%	0.29%

注：基金管理人投资本基金适用的认（申）购/赎回费率按照本基金招募说明书的规定执行。

6.4.10.5.2 报告期末除基金管理人之外的其他关联方投资本基金的情况

份额单位：份

关联方名称	本期末 2021 年 6 月 30 日		上年度末 2020 年 12 月 31 日	
	持有的 基金份额	持有的基金份额 占基金总份额的比 例（%）	持有的 基金份额	持有的基金份额 占基金总份额的比 例（%）
华宝投资有限 公司	4,084,950.18	8.38	-	-

6.4.10.6 由关联方保管的银行存款余额及当期产生的利息收入

单位：人民币元

关联方名称	本期 2021 年 1 月 1 日至 2021 年 6 月 30 日		上年度可比期间 2020 年 1 月 1 日至 2020 年 6 月 30 日	
	期末余额	当期利息收入	期末余额	当期利息收入
中国银行股份有限公司	1,013,850.16	37,405.95	1,001,834.86	50,570.69

注：本基金的银行存款由基金托管人中国银行保管，按银行同业利率计息。

6.4.10.7 本基金在承销期内参与关联方承销证券的情况

本基金本期及上年度可比期间无在承销期内参与关联方承销证券的情况。

6.4.10.8 其他关联交易事项的说明

本基金本报告期及上年度可比期间无须作说明的其他关联交易事项。

6.4.11 利润分配情况

本基金本报告期内未进行利润分配。

6.4.12 期末(2021年6月30日)本基金持有的流通受限证券

6.4.12.1 因认购新发/增发证券而于期末持有的流通受限证券

本基金本报告期末未持有因认购新发/增发证券而流通受限的证券。

6.4.12.2 期末持有的暂时停牌等流通受限股票

本基金本期末未持有暂时停牌等流通受限股票。

6.4.12.3 期末债券正回购交易中作为抵押的债券

6.4.12.3.1 银行间市场债券正回购

本基金本期末无银行间市场债券正回购，因此没有在债券正回购交易中作为抵押的债券

6.4.12.3.2 交易所市场债券正回购

本基金本报告期末无交易所市场债券正回购，因此没有在交易所市场债券正回购交易中作为抵押的债券。

6.4.12.4 期末参与转融通证券出借业务的证券

截至本报告期末，本基金无参与转融通证券出借业务的证券。

6.4.13 金融工具风险及管理

6.4.13.1 风险管理政策和组织架构

本基金是一只混合型的证券投资基金，其长期平均预期风险和预期收益率低于股票型基金，高于债券型基金、货币市场基金。本基金投资的金融工具主要包括股票、债券等。本基金在日常经营活动中面临的与这些金融工具相关的风险主要包括信用风险、流动性风险及市场风险。本基金的基金管理人从事风险管理的主要目标是争取将相对风险控制在限定的范围之内，使本基金在风险和收益之间取得最佳的平衡以实现“相对收益高、风险适中”的风险收益目标。

本基金的基金管理人奉行全面风险管理体系的建设，公司内部监督和反馈系统包括内部控制

委员会、督察长、合规审计部、风险管理部、各部门负责人和风险控制联络人、各业务岗位。内部控制委员会负责对公司经营管理和基金运作中的风险进行评估并研究制订相应的控制制度。督察长向董事会负责，总管公司的内控事务并独立地就内控制度的执行情况履行检查、评价、报告和建议职能。风险管理部在督察长指导下对公司内部控制运行情况进行监控，主要针对公司内部控制制度的总体构架和内部控制的目标进行评估并提出改进意见；合规审计部在督察长的领导下对各部门和岗位的内部控制执行情况进行监督和核查，同时对内控的失控点进行查漏并责令改正。

本基金的基金管理人根据自身经营特点设立顺序递进、权责统一、严密有效的四层监控防线。第一层监控防线为一线岗位自控与互控；第二层防线为大业务板块内部各部门和部门之间的自控和互控；第三层监控防线为风险管理部和合规审计部对各岗位、各部门、各项业务全面实施的监督反馈；最后是以内部控制委员会为主体的第四层防线，实施对公司各类业务和风险的总体监督、控制，并对风险管理部和合规审计部的工作予以直接指导。

本基金的基金管理人对于金融工具的风险管理方法是通过结合定性分析和定量分析方法，估测各种风险产生的可能损失。从定性分析的角度出发，判断风险损失的严重程度和出现风险损失的频度。而从定量分析的角度出发，根据本基金的投资目标，结合基金资产所运用金融工具的特征，通过特定的风险量化指标、模型、日常的量化报告，确定相应置信程度和风险损失的限度，及时可靠地对各种风险进行监督、检查和评估，并通过相应决策，将风险控制在可承受的范围内。

6.4.13.2 信用风险

信用风险是指基金在交易过程中因交易对手未履行合约责任，或者基金所投资证券之发行人出现违约、拒绝支付到期本息等情况，导致基金资产损失和收益变化的风险。

本公司在交易前对交易对手的资信状况进行了充分的评估。本基金的银行存款均存放于信用良好的银行，与银行存款相关的信用风险不重大。本基金在交易所进行的交易均以中国证券登记结算有限责任公司为交易对手完成证券交收和款项清算，因此违约风险可能性很小；在银行间同业市场进行交易前均对交易对手进行信用评估并对证券交割方式进行限制以控制相应的信用风险。

本基金的基金管理人建立了信用风险管理流程，通过对投资品种信用等级评估来控制证券发行人的信用风险，且通过分散化投资以分散信用风险。本基金均投资于具有良好信用等级的证券。

本基金债券投资的信用评级情况按《中国人民银行信用评级管理指导意见》设定的标准统计及汇总。

6.4.13.2.1 按短期信用评级列示的债券投资

本基金本报告期末及上年度末均未持有按短期信用评级列示的债券投资。

6.4.13.2.2 按短期信用评级列示的资产支持证券投资

本基金本报告期末及上年度末均未持有按短期信用评级列示的资产支持证券投资。

6.4.13.2.3 按短期信用评级列示的同业存单投资

单位：人民币元

短期信用评级	本期末 2021年6月30日	上年度末 2020年12月31日
A-1	-	-
A-1 以下	-	-
未评级	9,716,000.00	39,192,000.00
合计	9,716,000.00	39,192,000.00

6.4.13.2.4 按长期信用评级列示的债券投资

单位：人民币元

长期信用评级	本期末 2021年6月30日	上年度末 2020年12月31日
AAA	-	10,077,000.00
AAA 以下	-	-
未评级	-	58,402,000.00
合计	-	68,479,000.00

注：未评级债券为政策性金融债。债券信用评级取自第三方评级机构的评级。

6.4.13.2.5 按长期信用评级列示的资产支持证券投资

本基金本报告期末及上年度末均未持有按长期信用评级列示的资产支持证券投资。

6.4.13.2.6 按长期信用评级列示的同业存单投资

本基金本报告期末及上年度末无按长期信用评级列示的同业存单投资。

6.4.13.3 流动性风险

流动性风险是指基金在履行与金融负债有关的义务时遇到资金短缺的风险。本基金的流动性风险一方面来自于基金份额持有人于约定开放日要求赎回其持有的基金份额，另一方面来自于投资品种所处的交易市场不活跃而带来的变现困难或因投资集中而无法在市场出现剧烈波动的情况下以合理的价格变现。

针对定期开放运作可能导致的流动性风险，本基金主要通过根据开放前剩余期限长短情况动态调整投资组合进行应对。本基金的基金管理人在基金合同中设计了巨额赎回条款，约定在非常情况下赎回申请的处理方式，控制因开放申购赎回模式带来的流动性风险，有效保障基金持有人利益。

于本报告期末，本基金所承担的其他金融负债的合约约定到期日均为一个月以内且不计息，可赎回基金份额净值（所有者权益）无固定到期日且不计息，因此账面余额约为未折现的合约到期现金流量。

6.4.13.3.1 报告期内本基金组合资产的流动性风险分析

本基金的基金管理人在基金运作过程中严格按照《公开募集证券投资基金运作管理办法》且于基金开放期内按照《公开募集开放式证券投资基金流动性风险管理规定》（自 2017 年 10 月 1 日起施行）等法规的要求对本基金组合资产的流动性风险进行管理，通过独立的风险管理部门对本基金的组合持仓集中度指标、流通受限制的投资品种比例以及组合在短期内变现能力的综合指标等流动性指标进行持续的监测和分析。

本基金投资于一家公司发行的证券市值不超过基金资产净值的 10%，且本基金与由本基金的基金管理人管理的其他基金共同持有一家发行的证券不得超过该证券的 10%。于开放期内，本基金与由本基金的基金管理人管理的其他开放式基金共同持有一家上市公司发行的可流通股票不得超过该上市公司可流通股票的 15%，本基金与由本基金的基金管理人管理的全部投资组合持有一家上市公司发行的可流通股票，不得超过该上市公司可流通股票的 30%（完全按照有关指数构成比例进行证券投资的开放式基金及中国证监会认定的特殊投资组合不受上述比例限制）。

本基金所持部分证券在证券交易所上市，其余亦可在银行间同业市场交易，部分基金资产流通暂时受限制不能自由转让的情况参见附注。此外，本基金可通过卖出回购金融资产方式借入短期资金应对流动性需求，其上限一般不超过基金持有的债券投资的公允价值。本基金在开放期间主动投资于流动性受限资产的市值合计不得超过基金资产净值的 15%。于开放期内，本基金的基

金管理人每日对基金组合资产中 7 个工作日可变现资产的可变现价值进行审慎评估与测算，确保每日确认的净赎回申请不得超过 7 个工作日可变现资产的可变现价值。

本报告期内，基金管理人坚持组合管理、分散投资的基本原则，严格按照法律法规的有关规定和基金合同约定的投资范围与比例限制实施投资管理。本基金所持大部分证券在证券交易所上市或银行间同业市场交易，不存在具有重大流动性风险的投资品种。

同时，本基金的基金管理人通过合理分散逆回购交易的到期日与交易对手的集中度，按照穿透原则对交易对手的财务状况、偿付能力及杠杆水平等进行必要的尽职调查与严格的准入管理，以及对不同的交易对手实施交易额度管理并进行动态调整等措施严格管理本基金从事逆回购交易的流动性风险和交易对手风险。此外，本基金的基金管理人建立了逆回购交易质押品管理制度：根据质押品的资质确定质押率水平；持续监测质押品的风险状况与价值变动以确保质押品按公允价值计算足额；并在与私募类证券资管产品及中国证监会认定的其他主体为交易对手开展逆回购交易时，可接受质押品的资质要求与基金合同约定的投资范围保持一致。

综合上述各项流动性指标的监测结果及流动性风险管理措施的实施，本基金在本报告期内流动性情况良好。

6.4.13.4 市场风险

市场风险是指基金所持金融工具的公允价值或未来现金流量因所处市场各类价格因素的变动而发生波动的风险，包括利率风险、外汇风险和其他价格风险。

6.4.13.4.1 利率风险

利率风险是指金融工具的公允价值或现金流量受市场利率变动而发生波动的风险。利率敏感性金融工具均面临由于市场利率上升而导致公允价值下降的风险，其中浮动利率类金融工具还面临每个付息期间结束根据市场利率重新定价时对于未来现金流影响的风险。

本基金的基金管理人定期对本基金面临的利率敏感性缺口进行监控，并通过调整投资组合的久期等方法对上述利率风险进行管理。

本基金持有及承担的大部分金融资产和金融负债计息，因此存在相应的利率风险。本基金持有的利率敏感性资产主要为银行存款、结算备付金、存出保证金、债券投资及买入返售金融资产等。

6.4.13.4.1.1 利率风险敞口

单位：人民币元

本期末 2021 年 6 月 30 日	1 年以内	1-5 年	5 年以上	不计息	合计
资产					
银行存款	1,013,850.16	-	-	-	1,013,850.16
结算备付金	1,901,365.15	-	-	-	1,901,365.15
存出保证金	69,853.74	-	-	-	69,853.74
交易性金融资产	9,716,000.00	-	-	32,237,100.63	41,953,100.63
买入返售金融资产	16,000,000.00	-	-	-	16,000,000.00
应收利息	-	-	-	50,817.54	50,817.54
资产总计	28,701,069.05	-	-	32,287,918.17	60,988,987.22
负债					
应付管理人报酬	-	-	-	34,331.01	34,331.01
应付托管费	-	-	-	7,356.67	7,356.67
应付证券清算款	-	-	-	110,682.58	110,682.58
应付销售服务费	-	-	-	12,261.06	12,261.06
应付交易费用	-	-	-	821,386.73	821,386.73
其他负债	-	-	-	89,260.15	89,260.15
负债总计	-	-	-	1,075,278.20	1,075,278.20
利率敏感度缺口	28,701,069.05	-	-	31,212,639.97	59,913,709.02
上年度末 2020 年 12 月 31 日					
资产					
银行存款	4,517,787.99	-	-	-	4,517,787.99
结算备付金	2,801,327.59	-	-	1,612,380.37	4,413,707.96
存出保证金	70,275.51	-	-	-	70,275.51
交易性金融资产	69,367,000.00	-	38,304,000.00	52,224,508.28	159,895,508.28
买入返售金融资产	32,200,000.00	-	-	-	32,200,000.00
应收利息	-	-	-	2,176,784.74	2,176,784.74
应收证券清算款	-	-	-	10,829,444.06	10,829,444.06
资产总计	108,956,391.09	-	38,304,000.00	66,843,117.45	214,103,508.54
负债					
应付管理人报酬	-	-	-	125,759.19	125,759.19
应付托管费	-	-	-	26,948.42	26,948.42
应付销售服务费	-	-	-	44,914.01	44,914.01
应付交易费用	-	-	-	549,735.43	549,735.43
应交税费	-	-	-	794.13	794.13
其他负债	-	-	-	160,000.00	160,000.00
负债总计	-	-	-	908,151.18	908,151.18
利率敏感度缺口	108,956,391.09	-	38,304,000.00	65,934,966.27	213,195,357.36

注：表中所示为本基金资产及负债的账面价值，并按照合约规定的利率重新定价日或到期日孰早者予以分类。

6.4.13.4.1.2 利率风险的敏感性分析

假设	除市场利率以外的其他市场变量保持不变		
	相关风险变量的变动	对资产负债表日基金资产净值的影响金额（单位：人民币元）	
		本期末（2021年6月30日）	上年度末（2020年12月31日）
分析	1. 市场利率上升 25 个基点	-19,680.95	-806,418.12
	2. 市场利率下降 25 个基点	19,694.03	824,205.54

6.4.13.4.2 外汇风险

外汇风险是指金融工具的公允价值或未来现金流量因外汇汇率变动而发生波动的风险。本基金的所有资产及负债以人民币计价，因此无重大外汇风险。

6.4.13.4.3 其他价格风险

其他价格风险是指基金所持金融工具的公允价值或未来现金流量因除市场利率和外汇汇率以外的市场价格因素变动而发生波动的风险。本基金主要投资于证券交易所上市或银行间同业市场交易的股票和债券，所面临的其他价格风险来源于单个证券发行主体自身经营情况或特殊事项的影响，也可能来源于证券市场整体波动的影响。

本基金的基金管理人在构建和管理投资组合的过程中，采用“自上而下和自下而上相结合”的策略，通过对宏观经济情况及政策的分析，结合证券市场运行情况，做出资产配置及投资组合构建的策略；通过对单个证券的定性分析及定量分析，选择符合基金合同约定范围的投资品种进行投资。本基金的基金管理人定期结合宏观及微观环境的变化，对投资策略、资产配置、投资组合进行修正，来主动应对可能发生的市场价格风险。

本基金通过投资组合的分散化降低其他价格风险。封闭期内，本基金投资于股票的比例为基金资产净值的 0-100%；开放期内，每个交易日日终在扣除股指期货合约需缴纳的交易保证金后，本基金保持不低于基金资产净值 5% 的现金或者到期日在一年以内的政府债券；封闭期内，每个交易日日终在扣除股指期货合约需缴纳的交易保证金后，本基金保持不低于交易保证金一倍的现金。此外，本基金的基金管理人每日对本基金所持有的证券价格实施监控，定期运用多种定量方法对

基金进行风险度量，包括 VaR(Value at Risk) 指标等来测试本基金面临的潜在价格风险，及时可靠地对风险进行跟踪和控制。

6.4.13.4.3.1 其他价格风险敞口

金额单位：人民币元

项目	本期末 2021年6月30日		上年度末 2020年12月31日	
	公允价值	占基金资产净值比例 (%)	公允价值	占基金资产净值比例 (%)
交易性金融资产—股票投资	32,237,100.63	53.81	52,224,508.28	24.50
交易性金融资产—基金投资	-	-	-	-
交易性金融资产—贵金属投资	-	-	-	-
衍生金融资产—权证投资	-	-	-	-
其他	-	-	-	-
合计	32,237,100.63	53.81	52,224,508.28	24.50

6.4.13.4.3.2 其他价格风险的敏感性分析

假设	除业绩比较基准以外的其他市场变量保持不变		
相关风险变量的变动	对资产负债表日基金资产净值的影响金额（单位：人民币元）		
	本期末（2021年6月30日）	上年度末（2020年12月31日）	
分析	1. 业绩比较基准上升 5%	1,061,275.35	4,178,769.71
	2. 业绩比较基准下降 5%	-1,061,275.35	-4,178,769.71

6.4.14 有助于理解和分析会计报表需要说明的其他事项

(1) 公允价值

(a) 不以公允价值计量的金融工具

不以公允价值计量的金融资产和负债主要包括银行存款、结算备付金、存出保证金、应收利息、应收证券清算款以及其他金融负债，其因剩余期限不长，公允价值与账面价值相若。

(b) 以公允价值计量的金融工具

(i) 各层次金融工具公允价值

于本报告期末，本基金持有的以公允价值计量且其变动计入当期损益的金融资产中属于第一层次的余额为人民币 32,237,100.63 元，属于第二层次的余额为人民币 9,716,000.00 元，无划分为第三层次的余额（于上年度末：属于第一层次的余额为人民币 52,202,718.74 元，第二层次的余额为人民币 107,692,789.54 元，无划分为第三层次的余额）。

(ii) 公允价值所属层次间的重大变动

对于证券交易所上市的证券等，若出现重大事项停牌、交易不活跃、或属于非公开发行等情况，本基金分别于停牌日至交易恢复活跃日期间、交易不活跃期间及限售期间不将相关证券等的公允价值列入第一层次；并根据估值调整中采用的对公允价值计量整体而言具有重要意义的输入值所属的最低层次，确定相关证券公允价值应属第二层次或第三层次。

(iii) 第三层次公允价值余额和本期变动金额

本基金于报告期初未持有公允价值归属于第三层次的金融工具，本基金本报告期末发生第三层次公允价值转入转出情况。

(2) 承诺事项

截至资产负债表日，本基金无需要披露的重大承诺事项。

(3) 其他事项

截至资产负债表日，本基金无需要披露的其他重要事项。

§ 7 投资组合报告

7.1 期末基金资产组合情况

金额单位：人民币元

序号	项目	金额	占基金总资产的比例 (%)
1	权益投资	32,237,100.63	52.86
	其中：股票	32,237,100.63	52.86
2	基金投资	-	-
3	固定收益投资	9,716,000.00	15.93
	其中：债券	9,716,000.00	15.93
	资产支持证券	-	-
4	贵金属投资	-	-
5	金融衍生品投资	-	-
6	买入返售金融资产	16,000,000.00	26.23
	其中：买断式回购的买入返售金融资产	-	-

	产		
7	银行存款和结算备付金合计	2,915,215.31	4.78
8	其他各项资产	120,671.28	0.20
9	合计	60,988,987.22	100.00

7.2 报告期末按行业分类的股票投资组合

7.2.1 报告期末按行业分类的境内股票投资组合

金额单位：人民币元

代码	行业类别	公允价值（元）	占基金资产净值比例（%）
A	农、林、牧、渔业	-	-
B	采矿业	3,075,850.00	5.13
C	制造业	22,424,595.73	37.43
D	电力、热力、燃气及水生产和供应业	-	-
E	建筑业	-	-
F	批发和零售业	531,824.00	0.89
G	交通运输、仓储和邮政业	-	-
H	住宿和餐饮业	-	-
I	信息传输、软件和信息技术服务业	1,308,890.90	2.18
J	金融业	970,628.00	1.62
K	房地产业	3,861,552.00	6.45
L	租赁和商务服务业	-	-
M	科学研究和技术服务业	63,760.00	0.11
N	水利、环境和公共设施管理业	-	-
O	居民服务、修理和其他服务业	-	-
P	教育	-	-
Q	卫生和社会工作	-	-
R	文化、体育和娱乐业	-	-
S	综合	-	-
	合计	32,237,100.63	53.81

7.2.2 报告期末按行业分类的港股通投资股票投资组合

本基金本报告期末未持有港股通投资股票。

7.3 期末按公允价值占基金资产净值比例大小排序的所有股票投资明细

金额单位：人民币元

序号	股票代码	股票名称	数量（股）	公允价值（元）	占基金资产净值比例（%）
1	600110	诺德股份	183,000	2,228,940.00	3.72
2	300751	迈为股份	4,500	2,046,150.00	3.42

3	300724	捷佳伟创	16,700	1,937,367.00	3.23
4	601899	紫金矿业	191,600	1,856,604.00	3.10
5	600459	贵研铂业	75,400	1,854,840.00	3.10
6	600176	中国巨石	117,928	1,829,063.28	3.05
7	603712	七一二	50,000	1,805,000.00	3.01
8	000002	万科A	73,600	1,752,416.00	2.92
9	603313	梦百合	56,000	1,682,800.00	2.81
10	000933	神火股份	161,700	1,528,065.00	2.55
11	300408	三环集团	30,100	1,276,842.00	2.13
12	600741	华域汽车	46,468	1,220,714.36	2.04
13	601168	西部矿业	102,200	1,219,246.00	2.04
14	600383	金地集团	115,200	1,179,648.00	1.97
15	600104	上汽集团	44,300	973,271.00	1.62
16	601318	中国平安	15,100	970,628.00	1.62
17	300487	蓝晓科技	11,100	939,060.00	1.57
18	600048	保利地产	77,200	929,488.00	1.55
19	600219	南山铝业	233,700	841,320.00	1.40
20	002624	完美世界	24,600	588,186.00	0.98
21	600203	福日电子	57,000	568,860.00	0.95
22	688095	福昕软件	2,210	559,770.90	0.93
23	603906	龙蟠科技	11,800	413,000.00	0.69
24	600327	大东方	47,100	405,060.00	0.68
25	600346	恒力石化	10,900	286,016.00	0.48
26	002493	荣盛石化	15,800	272,866.00	0.46
27	002056	横店东磁	14,700	191,100.00	0.32
28	688639	华恒生物	3,641	174,731.59	0.29
29	002555	三七互娱	6,700	160,934.00	0.27
30	601933	永辉超市	26,800	126,764.00	0.21
31	300607	拓斯达	3,600	125,280.00	0.21
32	002867	周大生	5,850	115,654.50	0.19
33	603658	安图生物	1,500	113,655.00	0.19
34	300012	华测检测	2,000	63,760.00	0.11

7.4 报告期内股票投资组合的重大变动

7.4.1 累计买入金额超出期初基金资产净值 2%或前 20 名的股票明细

金额单位：人民币元

序号	股票代码	股票名称	本期累计买入金额	占期初基金资产净值比例(%)
1	600900	长江电力	17,981,597.08	8.43
2	601398	工商银行	14,895,322.24	6.99
3	300122	智飞生物	12,448,343.00	5.84
4	601939	建设银行	12,196,523.38	5.72
5	600027	华电国际	10,847,621.00	5.09

6	600036	招商银行	10,493,996.90	4.92
7	601607	上海医药	9,542,598.56	4.48
8	000002	万科 A	9,528,185.00	4.47
9	002142	宁波银行	8,692,242.00	4.08
10	601995	中金公司	7,464,205.00	3.50
11	601288	农业银行	6,693,977.00	3.14
12	600085	同仁堂	6,582,249.00	3.09
13	600030	中信证券	6,479,786.41	3.04
14	600886	国投电力	6,155,154.00	2.89
15	600377	宁沪高速	6,150,449.03	2.88
16	000651	格力电器	5,982,849.00	2.81
17	688185	康希诺	5,897,546.51	2.77
18	002555	三七互娱	5,597,925.40	2.63
19	300033	同花顺	5,377,429.00	2.52
20	600988	赤峰黄金	5,335,218.48	2.50
21	600048	保利地产	5,076,914.00	2.38
22	002044	美年健康	5,049,822.00	2.37
23	603939	益丰药房	4,826,215.00	2.26
24	002407	多氟多	4,367,101.00	2.05
25	601668	中国建筑	4,346,529.00	2.04
26	002385	大北农	4,344,786.29	2.04
27	600015	华夏银行	4,320,676.00	2.03

注：买入金额不包括相关交易费用。

7.4.2 累计卖出金额超出期初基金资产净值 2%或前 20 名的股票明细

金额单位：人民币元

序号	股票代码	股票名称	本期累计卖出金额	占期初基金资产净值比例(%)
1	600900	长江电力	18,299,992.00	8.58
2	601398	工商银行	15,135,744.00	7.10
3	300122	智飞生物	13,848,522.00	6.50
4	601939	建设银行	12,300,264.50	5.77
5	000002	万科 A	11,454,194.46	5.37
6	600027	华电国际	11,280,584.60	5.29
7	600036	招商银行	10,593,530.00	4.97
8	601607	上海医药	9,806,849.90	4.60
9	000651	格力电器	9,389,958.00	4.40
10	002142	宁波银行	8,662,087.00	4.06
11	000739	普洛药业	7,697,658.46	3.61
12	000661	长春高新	7,606,956.00	3.57
13	601995	中金公司	7,361,412.66	3.45

14	600085	同仁堂	6,982,135.00	3.27
15	600886	国投电力	6,665,858.40	3.13
16	601288	农业银行	6,646,600.00	3.12
17	600377	宁沪高速	6,570,759.43	3.08
18	600030	中信证券	6,478,568.00	3.04
19	601668	中国建筑	6,186,069.00	2.90
20	603882	金域医学	5,897,992.00	2.77
21	600887	伊利股份	5,633,056.00	2.64
22	300033	同花顺	5,402,088.00	2.53
23	688185	康希诺	5,370,761.92	2.52
24	002044	美年健康	5,072,145.00	2.38
25	603939	益丰药房	4,891,463.00	2.29
26	600988	赤峰黄金	4,858,546.63	2.28
27	002555	三七互娱	4,845,742.85	2.27
28	600276	恒瑞医药	4,666,177.70	2.19
29	300482	万孚生物	4,511,777.00	2.12
30	300348	长亮科技	4,293,054.28	2.01
31	002475	立讯精密	4,290,898.00	2.01

注：卖出金额不包括相关交易费用。

7.4.3 买入股票的成本总额及卖出股票的收入总额

单位：人民币元

买入股票成本（成交）总额	386,464,751.06
卖出股票收入（成交）总额	406,328,796.12

注：买入股票成本、卖出股票收入均不包括相关交易费用。

7.5 期末按债券品种分类的债券投资组合

金额单位：人民币元

序号	债券品种	公允价值	占基金资产净值比例（%）
1	国家债券	-	-
2	央行票据	-	-
3	金融债券	-	-
	其中：政策性金融债	-	-
4	企业债券	-	-
5	企业短期融资券	-	-
6	中期票据	-	-
7	可转债（可交换债）	-	-
8	同业存单	9,716,000.00	16.22
9	其他	-	-

10	合计	9,716,000.00	16.22
----	----	--------------	-------

7.6 期末按公允价值占基金资产净值比例大小排序的前五名债券投资明细

金额单位：人民币元

序号	债券代码	债券名称	数量（张）	公允价值	占基金资产净值比例（%）
1	112117095	21 光大银行 CD095	100,000	9,716,000.00	16.22

7.7 期末按公允价值占基金资产净值比例大小排序的所有资产支持证券投资明细

本基金本报告期末未持有资产支持证券。

7.8 报告期末按公允价值占基金资产净值比例大小排序的前五名贵金属投资明细

本基金本报告期末未持有贵金属。

7.9 期末按公允价值占基金资产净值比例大小排序的前五名权证投资明细

本基金本报告期末未持有权证。

7.10 报告期末本基金投资的股指期货交易情况说明

7.10.1 报告期末本基金投资的股指期货持仓和损益明细

本基金未投资股指期货。

7.10.2 本基金投资股指期货的投资政策

本基金主要利用股指期货进行套期保值或仓位调节操作。当进行空头套期保值时，基金持有的卖出股指期货合约价值，不超过基金持有的股票总市值的 20%，基金通过空头套期保值，一定程度上可以规避市场的系统性风险。当进行多头仓位调节时，基金持有的买入股指期货合约价值，不超过基金资产净值的 10%，基金通过持有股指期货多头合约对股票资产进行替代，可以提高投资效率，赚取或有的基差收益和实现更好的头寸管理。截止报告期末，本基金对股指期货的投资符合基金合同的约定，符合既定的投资政策和投资目标。

7.11 报告期末本基金投资的国债期货交易情况说明

7.11.1 本期国债期货投资政策

本基金未投资国债期货。

7.11.2 报告期末本基金投资的国债期货持仓和损益明细

本基金未投资国债期货。

7.11.3 本期国债期货投资评价

本基金未投资国债期货。

7.12 投资组合报告附注

7.12.1

报告期内本基金投资的前十名证券的发行主体没有被监管部门立案调查，也没有在报告编制日前一年内受到公开谴责、处罚，无证券投资决策程序需特别说明。

7.12.2

基金投资的前十名股票未超出基金合同规定的备选股票库。

7.12.3 期末其他各项资产构成

单位：人民币元

序号	名称	金额
1	存出保证金	69,853.74
2	应收证券清算款	-
3	应收股利	-
4	应收利息	50,817.54
5	应收申购款	-
6	其他应收款	-
7	待摊费用	-
8	其他	-
9	合计	120,671.28

7.12.4 期末持有的处于转股期的可转换债券明细

本基金本报告期末未持有处于转股期的可转换债券。

7.12.5 期末前十名股票中存在流通受限情况的说明

本基金本报告期末前十名股票中不存在流通受限情况。

7.12.6 投资组合报告附注的其他文字描述部分

由于四舍五入的原因，合计数可能不等于分项之和。

§ 8 基金份额持有人信息

8.1 期末基金份额持有人户数及持有人结构

份额单位：份

持有人户数 (户)	户均持有的 基金份额	持有人结构			
		机构投资者		个人投资者	
		持有份额	占总份额比例 (%)	持有份额	占总份额比例 (%)
605	80,570.81	21,332,563.64	43.76	27,412,773.76	56.24

8.2 期末基金管理人的从业人员持有本基金的情况

项目	持有份额总数 (份)	占基金总份额比例 (%)
基金管理人所有从业人员持有本基金	25,236.27	0.0518

8.3 期末基金管理人的从业人员持有本开放式基金份额总量区间情况

项目	持有基金份额总量的数量区间 (万份)
本公司高级管理人员、基金投资和研 究部门负责人持有本开放式基金	0
本基金基金经理持有本开放式基金	0

§ 9 开放式基金份额变动

单位：份

基金合同生效日 (2017 年 3 月 23 日) 基金份额总额	555,793,675.19
本报告期期初基金份额总额	173,230,717.65
本报告期基金总申购份额	4,086,117.21
减：本报告期基金总赎回份额	128,571,497.46
本报告期基金拆分变动份额 (份额减少 以“-”填列)	-
本报告期期末基金份额总额	48,745,337.40

§ 10 重大事件揭示

10.1 基金份额持有人大会决议

报告期内本基金未召开基金份额持有人大会。

10.2 基金管理人、基金托管人的专门基金托管部门的重大人事变动

1、基金管理人的重大人事变动

本报告期内，基金管理人无重大人事变动。

2、基金托管人的专门基金托管部门的重大人事变动

本报告期内，无涉及本基金托管人的专门基金托管部门的重大人事变动。

10.3 涉及基金管理人、基金财产、基金托管业务的诉讼

本报告期内无涉及基金管理人、基金资产和基金托管业务的诉讼事项。

10.4 基金投资策略的改变

本报告期内本基金的投资策略未发生变更。

10.5 为基金进行审计的会计师事务所情况

基金管理人为本基金聘任的会计师事务所向本基金提供的审计服务持续期限为：2019 年 11 月 20 日至本报告期末。

10.6 管理人、托管人及其高级管理人员受稽查或处罚等情况

本报告期内，基金管理人、托管人及其高级管理人员未有受到稽查或处罚的情况。

10.7 基金租用证券公司交易单元的有关情况

10.7.1 基金租用证券公司交易单元进行股票投资及佣金支付情况

金额单位：人民币元

券商名称	交易单元数量	股票交易		应支付该券商的佣金		备注
		成交金额	占当期股票成交总额的比例	佣金	占当期佣金总量的比例	
东方财富	2	154,089,048.41	19.45%	143,411.28	19.62%	-

开源证券	2	79,411,907.60	10.02%	73,768.73	10.09%	-
长江证券	1	72,538,995.50	9.16%	67,555.62	9.24%	-
宏信证券	2	68,970,138.77	8.71%	63,301.00	8.66%	-
中信建投	1	57,270,645.36	7.23%	53,335.92	7.30%	-
方正证券	1	52,215,745.78	6.59%	47,584.22	6.51%	-
海通证券	2	44,515,325.52	5.62%	41,149.85	5.63%	-
中金公司	2	41,228,407.97	5.20%	37,571.54	5.14%	-
华创证券	2	38,971,686.96	4.92%	35,514.48	4.86%	-
天风证券	3	34,478,675.13	4.35%	31,420.39	4.30%	-
广发证券	2	22,962,668.46	2.90%	20,926.41	2.86%	-
国信证券	1	22,858,574.85	2.89%	21,288.18	2.91%	-
国元证券	2	22,704,992.00	2.87%	20,691.02	2.83%	-
华宝证券	1	20,240,158.40	2.55%	18,445.04	2.52%	-
兴业证券	2	13,570,239.31	1.71%	12,638.57	1.73%	-
光大证券	2	13,030,101.28	1.64%	11,874.46	1.62%	-
国海证券	2	9,630,031.30	1.22%	8,775.97	1.20%	-
东方证券	1	9,542,820.00	1.20%	8,696.36	1.19%	-
浙商证券	2	9,536,654.68	1.20%	8,694.24	1.19%	-
申万宏源	3	3,709,714.24	0.47%	3,454.79	0.47%	-
招商证券	1	653,417.00	0.08%	595.48	0.08%	-
中泰证券	1	58,714.75	0.01%	54.70	0.01%	-
财通证券	2	29,246.84	0.00%	27.22	0.00%	-
安信证券	2	-	-	-	-	-
国金证券	2	-	-	-	-	-
国联证券	3	-	-	-	-	-
国泰君安	1	-	-	-	-	-
华金证券	1	-	-	-	-	-
民生证券	2	-	-	-	-	-
太平洋证券	1	-	-	-	-	-

新时代证券	2	-	-	-	-	-
信达证券	2	-	-	-	-	-
中信金通	1	-	-	-	-	-
中信证券	1	-	-	-	-	-
中银国际	2	-	-	-	-	-

注：1、基金管理人选择交易单元的标准和程序如下：

(1) 选择标准： 资质雄厚，信誉良好，注册资本不少于 5 亿元人民币；财务状况良好，各项财务指标显示公司经营状况稳定；经营行为规范，最近两年未因重大违规行为受到中国证监会和中国人民银行处罚；内部管理规范、严格，具备健全的内控制度，并能满足基金运作高度保密的要求；具备基金运作所需要的高效、安全的通讯条件，交易设施符合代理本基金进行证券交易的需 要，并能为本基金提供全面的信息服 务；研究实力较强，有固定的研究机构和专门的研究人 员，能及时为本基金提供高质量的咨询服务，并能根据基金投资的特定要求，提供专门研究报告；适当的地域分散化。

(2) 选择程序：(a) 服务评价；(b) 拟定备选交易单元；(c) 签约。

2、本报告期租用的证券公司交易单元新增：财通证券，开源证券，信达证券，民生证券，天风证券。

10.7.2 基金租用证券公司交易单元进行其他证券投资的情况

金额单位：人民币元

券商名称	债券交易		债券回购交易		权证交易	
	成交金额	占当期债券成交总额的比例	成交金额	占当期债券回购成交总额的比例	成交金额	占当期权证成交总额的比例
东方财富	-	-	232,800,000.00	24.85%	-	-
开源证券	-	-	95,800,000.00	10.23%	-	-
长江证券	-	-	35,800,000.00	3.82%	-	-
宏信证券	-	-	-	-	-	-
中信建投	-	-	78,800,000.00	8.41%	-	-
方正证券	-	-	175,000,000.00	18.68%	-	-
海通证券	-	-	109,200,000.00	11.66%	-	-
中金公司	-	-	-	-	-	-
华创证券	-	-	-	-	-	-

天风证券	-	-	-	-	-	-
广发证券	-	-	-	-	-	-
国信证券	-	-	28,200,000.00	3.01%	-	-
国元证券	-	-	-	-	-	-
华宝证券	-	-	-	-	-	-
兴业证券	-	-	23,000,000.00	2.46%	-	-
光大证券	-	-	-	-	-	-
国海证券	-	-	-	-	-	-
东方证券	-	-	-	-	-	-
浙商证券	-	-	20,000,000.00	2.13%	-	-
申万宏源	-	-	52,000,000.00	5.55%	-	-
招商证券	-	-	-	-	-	-
中泰证券	-	-	63,200,000.00	6.75%	-	-
财通证券	-	-	20,000,000.00	2.13%	-	-
安信证券	-	-	-	-	-	-
国金证券	-	-	-	-	-	-
国联证券	-	-	-	-	-	-
国泰君安	-	-	3,000,000.00	0.32%	-	-
华金证券	-	-	-	-	-	-
民生证券	-	-	-	-	-	-
太平洋证 券	-	-	-	-	-	-
新时代证 券	-	-	-	-	-	-
信达证券	-	-	-	-	-	-
中信金通	-	-	-	-	-	-
中信证券	-	-	-	-	-	-
中银国际	-	-	-	-	-	-

10.8 其他重大事件

序号	公告事项	法定披露方式	法定披露日期
1	华宝基金管理有限公司华宝新优选一年定期开放灵活配置混合型证券投资基金基金经理变更公告	基金管理人网站, 中国证券报	2021-1-4
2	华宝新优选一年定期开放灵活配置混合型证券投资基金招募说明书(更新)	基金管理人网站	2021-1-6
3	华宝新优选一年定期开放灵活配置混合型证券投资基金基金产品资料概要(更新)	基金管理人网站	2021-1-6
4	华宝新优选一年定期开放灵活配置混	基金管理人网站	2021-1-22

	合型证券投资基金 2020 年第 4 季度报告		
5	华宝新优选一年定期开放灵活配置混合型证券投资基金 2020 年年度报告	基金管理人网站	2021-3-31
6	华宝基金管理有限公司华宝新优选一年定期开放灵活配置混合型证券投资基金基金经理变更公告	基金管理人网站, 中国证券报	2021-4-10
7	华宝新优选一年定期开放灵活配置混合型证券投资基金招募说明书(更新)	基金管理人网站	2021-4-14
8	华宝新优选一年定期开放灵活配置混合型证券投资基金基金产品资料概要(更新)	基金管理人网站	2021-4-14
9	华宝新优选一年定期开放灵活配置混合型证券投资基金 2021 年第 1 季度报告	基金管理人网站	2021-4-22
10	华宝新优选一年定期开放灵活配置混合型证券投资基金开放日常申购、赎回及转换业务的公告	基金管理人网站, 上海证券报, 证券日报, 证券时报, 中国证券报	2021-5-18
11	华宝资源优选混合型证券投资基金 C 类基金份额开放转换业务及开通定期定额投资业务的公告	基金管理人网站, 上海证券报, 证券日报, 证券时报, 中国证券报	2021-5-18
12	华宝基金关于旗下部分开放式基金新增华鑫证券为代销机构的公告	基金管理人网站, 上海证券报, 证券日报, 证券时报, 中国证券报	2021-5-27
13	华宝新优选一年定期开放灵活配置混合型证券投资基金基金产品资料概要(更新)	基金管理人网站	2021-6-9
14	华宝新优选一年定期开放灵活配置混合型证券投资基金招募说明书(更新)	基金管理人网站	2021-6-9
15	华宝基金管理有限公司关于旗下部分开放式基金增加鼎信汇金(北京)投资管理有限公司为代销机构及费率优惠的公告	基金管理人网站, 上海证券报, 证券日报, 证券时报, 中国证券报	2021-6-23

§ 11 影响投资者决策的其他重要信息

11.1 报告期内单一投资者持有基金份额比例达到或超过 20%的情况

投资者类	报告期内持有基金份额变化情况	报告期末持有基金情况
------	----------------	------------

别	序号	持有基金份额比例达到或者超过 20%的时间区间	期初份额	申购份额	赎回份额	持有份额	份额占比 (%)
机构	1	20210526~20210630	16,747,613.46	-	-	16,747,613.46	34.36
产品特有风险							
<p>报告期内本基金出现单一投资者持有基金份额比例超过 20%的情况。在单一投资者持有基金份额比例较高的情况下，如该投资者集中赎回，可能会增加基金的流动性风险。此外，由于基金在遇到大额赎回的时候可能需要变现部分资产，可能对持有资产的价格形成冲击，增加基金的市场风险。基金管理人将专业审慎、勤勉尽责地运作基金资产，加强防范流动性风险、市场风险，保护持有人利益。</p>							

11.2 影响投资者决策的其他重要信息

无

§ 12 备查文件目录

12.1 备查文件目录

中国证监会批准基金设立的文件；
 华宝新优选一年定期开放灵活配置混合型证券投资基金基金合同；
 华宝新优选一年定期开放灵活配置混合型证券投资基金招募说明书；
 华宝新优选一年定期开放灵活配置混合型证券投资基金托管协议；
 基金管理人业务资格批件、营业执照和公司章程；
 基金管理人报告期内在指定报刊上披露的各种公告；
 基金托管人业务资格批件和营业执照。

12.2 存放地点

以上文件存于基金管理人及基金托管人住所备投资者查阅。

12.3 查阅方式

投资者可以通过基金管理人网站，查阅或下载基金合同、招募说明书、托管协议及基金的各种定期和临时公告。

华宝基金管理有限公司

2021 年 8 月 27 日