

华泰柏瑞质量成长混合型证券投资基金 2021 年中期报告

2021 年 6 月 30 日

基金管理人：华泰柏瑞基金管理有限公司

基金托管人：中国建设银行股份有限公司

送出日期：2021 年 8 月 28 日

§ 1 重要提示及目录

1.1 重要提示

基金管理人的董事会及董事保证本报告所载资料不存在虚假记载、误导性陈述或重大遗漏，并对其内容的真实性、准确性和完整性承担个别及连带的法律责任。本中期报告已经三分之二以上独立董事签字同意，并由董事长签发。

基金托管人中国建设银行股份有限公司根据本基金合同规定，于 2021 年 8 月 27 日复核了本报告中的财务指标、净值表现、利润分配情况、财务会计报告、投资组合报告等内容，保证复核内容不存在虚假记载、误导性陈述或者重大遗漏。

基金管理人承诺以诚实信用、勤勉尽责的原则管理和运用基金资产，但不保证基金一定盈利。

基金的过往业绩并不代表其未来表现。投资有风险，投资者在作出投资决策前应仔细阅读本基金的招募说明书及其更新。

本报告中财务资料未经审计。

本报告期自 2021 年 1 月 1 日起至 2021 年 6 月 30 日止。

华泰柏瑞质量成长混合型证券投资基金于 2021 年 2 月 19 日根据收费方式分不同，新增 C 类份额，C 类相关指标从 2021 年 2 月 19 日开始计算。

1.2 目录

| | |
|--|-----------|
| §1 重要提示及目录 | 2 |
| 1.1 重要提示..... | 2 |
| 1.2 目录..... | 3 |
| §2 基金简介 | 6 |
| 2.1 基金基本情况..... | 6 |
| 2.2 基金产品说明..... | 6 |
| 2.3 基金管理人和基金托管人..... | 7 |
| 2.4 信息披露方式..... | 7 |
| 2.5 其他相关资料..... | 8 |
| §3 主要财务指标和基金净值表现 | 9 |
| 3.1 主要会计数据和财务指标..... | 9 |
| 3.2 基金净值表现..... | 9 |
| §4 管理人报告 | 12 |
| 4.1 基金管理人及基金经理情况..... | 12 |
| 4.2 管理人对报告期内本基金运作合规守信情况的说明..... | 14 |
| 4.3 管理人对报告期内公平交易情况的专项说明..... | 14 |
| 4.4 管理人对报告期内基金的投资策略和业绩表现的说明..... | 15 |
| 4.5 管理人对宏观经济、证券市场及行业走势的简要展望..... | 16 |
| 4.6 管理人对报告期内基金估值程序等事项的说明..... | 17 |
| 4.7 管理人对报告期内基金利润分配情况的说明..... | 17 |
| 4.8 报告期内管理人对本基金持有人数或基金资产净值预警情形的说明..... | 17 |
| §5 托管人报告 | 18 |
| 5.1 报告期内本基金托管人合规守信情况声明..... | 18 |
| 5.2 托管人对报告期内本基金投资运作合规守信、净值计算、利润分配等情况的说明..... | 18 |
| 5.3 托管人对本中期报告中财务信息等内容的真实、准确和完整发表意见..... | 18 |
| §6 半年度财务会计报告（未经审计） | 19 |
| 6.1 资产负债表..... | 19 |
| 6.2 利润表..... | 20 |
| 6.3 所有者权益（基金净值）变动表..... | 21 |

| | |
|--|-----------|
| 6.4 报表附注..... | 22 |
| §7 投资组合报告..... | 51 |
| 7.1 期末基金资产组合情况..... | 51 |
| 7.2 期末按行业分类的股票投资组合..... | 51 |
| 7.3 期末按公允价值占基金资产净值比例大小排序的所有股票投资明细..... | 52 |
| 7.4 报告期内股票投资组合的重大变动..... | 55 |
| 7.5 期末按债券品种分类的债券投资组合..... | 58 |
| 7.6 期末按公允价值占基金资产净值比例大小排序的前五名债券投资明细..... | 58 |
| 7.7 期末按公允价值占基金资产净值比例大小排序的所有资产支持证券投资明细..... | 58 |
| 7.8 报告期末按公允价值占基金资产净值比例大小排序的前五名贵金属投资明细..... | 58 |
| 7.9 期末按公允价值占基金资产净值比例大小排序的前五名权证投资明细..... | 58 |
| 7.10 报告期末本基金投资的股指期货交易情况说明..... | 59 |
| 7.11 报告期末本基金投资的国债期货交易情况说明..... | 59 |
| 7.12 投资组合报告附注..... | 59 |
| §8 基金份额持有人信息..... | 61 |
| 8.1 期末基金份额持有人户数及持有人结构..... | 61 |
| 8.2 期末基金管理人的从业人员持有本基金的情况..... | 61 |
| 8.3 期末基金管理人的从业人员持有本开放式基金份额总量区间的情况..... | 61 |
| §9 开放式基金份额变动..... | 63 |
| §10 重大事件揭示..... | 64 |
| 10.1 基金份额持有人大会决议..... | 64 |
| 10.2 基金管理人、基金托管人的专门基金托管部门的重大人事变动..... | 64 |
| 10.3 涉及基金管理人、基金财产、基金托管业务的诉讼..... | 64 |
| 10.4 基金投资策略的改变..... | 64 |
| 10.5 为基金进行审计的会计师事务所情况..... | 64 |
| 10.6 管理人、托管人及其高级管理人员受稽查或处罚等情况..... | 64 |
| 10.7 基金租用证券公司交易单元的有关情况..... | 64 |
| 10.8 其他重大事件..... | 67 |
| §11 影响投资者决策的其他重要信息..... | 69 |
| 11.1 报告期内单一投资者持有基金份额比例达到或超过 20%的情况..... | 69 |

| | |
|--------------------------|-----------|
| 11.2 影响投资者决策的其他重要信息..... | 69 |
| §12 备查文件目录..... | 70 |
| 12.1 备查文件目录..... | 70 |
| 12.2 存放地点..... | 70 |
| 12.3 查阅方式..... | 70 |

§ 2 基金简介

2.1 基金基本情况

| | | |
|-----------------|-------------------|--------------|
| 基金名称 | 华泰柏瑞质量成长混合型证券投资基金 | |
| 基金简称 | 华泰柏瑞质量成长混合 | |
| 基金主代码 | 008528 | |
| 基金运作方式 | 契约型开放式 | |
| 基金合同生效日 | 2020 年 3 月 18 日 | |
| 基金管理人 | 华泰柏瑞基金管理有限公司 | |
| 基金托管人 | 中国建设银行股份有限公司 | |
| 报告期末基金份额总额 | 660,074,259.62 份 | |
| 基金合同存续期 | 不定期 | |
| 下属分级基金的基金简称: | 华泰柏瑞质量成长 A | 华泰柏瑞质量成长 C |
| 下属分级基金的交易代码: | 008528 | 011452 |
| 报告期末下属分级基金的份额总额 | 659,332,448.40 份 | 741,811.22 份 |

2.2 基金产品说明

| | |
|------|--|
| 投资目标 | 本基金通过深入的公司基本面研究，精选具有可持续高质量成长且估值具有吸引力的公司进行价值投资，在严格控制组合风险和回撤的前提下，实现投资业绩的可复制性和可持续性，从而实现基金资产的长期和稳定增值。 |
| 投资策略 | <p>1、资产配置</p> <p>本基金将通过研究国内国际宏观经济趋势、货币政策、财政政策、企业盈利周期、估值水平等可能影响证券市场的重要因素，对各大类资产的风险收益特征进行深入分析，在严格控制组合风险的基础上，调整或确定各大类资产的配置比例，实现基金资产的长期、稳定和持续增值。</p> <p>2、股票投资策略</p> <p>本基金以深入的基本面研究为核心，专注投资于具有可持续的高质量成长且估值具有吸引力的公司，结合对宏观经济形势和宏观政策的分析，精选盈利能够可持续发展的行业，定性分析和定量分析相结合，严格控制组合风险和回撤，自下而上精选个股构建投资组合，实现组合业绩的可复制性和可持续性。</p> <p>3、债券组合投资策略</p> <p>本基金债券投资的目的是在保证基金资产流动性的基础上，有效利用基金资产，提高基金资产的投资收益。本基金管理人将基于对国内外宏观经济形势的深入分析、国内财政政策与货币市场政策等因素对各类债券的影响，进行合理的利率预期，判断市场的基本走势，制定久期控制下的资产类属配置策略。在债券投资组合构建和管理过程中，本基金管理人将重点关注非信用类固定收益类证券（国债、中央银行票据等），具体采用期限结构配置、市场转换、信用利差和相对价值判断、信用风险评估、现金管理等管理手段进行个券选择。</p> <p>4、资产支持证券投资策略</p> <p>在对市场利率环境深入研究的基础上，本基金投资于资产支持证券将采用久期配置策略与期限结构配置策略，结合定量分析和定性分析的方法，综合分析资产支持证券的利率风险、提前偿付风险、流动性风险、税收溢价等因素，选择</p> |

| | |
|--------|---|
| | <p>具有较高投资价值的资产支持证券进行配置。</p> <p>5、股指期货投资策略 在法律法规允许的范围内，本基金可运用股指期货对基金投资组合进行管理，以套期保值为目的，对冲系统性风险和某些特殊情况下的流动性风险，提高投资效率。本基金主要采用流动性好、交易活跃的股指期货合约，通过多头或空头套期保值等策略进行套期保值操作。本基金在进行股指期货投资时，将通过对证券市场和期货市场运行趋势的研究，并结合股指期货的定价模型寻求其合理的估值水平。本基金管理人将充分考虑股指期货的收益性、流动性及风险特征，通过资产配置、品种选择，谨慎进行投资，以降低投资组合的整体风险。</p> <p>6、融资业务的投资策略 本基金参与融资业务，将综合考虑融资成本、保证金比例、冲抵保证金证券折算率、信用资质等条件，选择合适的交易对手方。同时，在保障基金投资组合充足流动性以及有效控制融资杠杆风险的前提下，确定融资比例。</p> |
| 业绩比较基准 | 中证 800 指数收益率*60%+恒生指数收益率（使用估值汇率折算）*20%+上证国债指数收益率*20% |
| 风险收益特征 | 本基金为混合型基金，其预期风险和预期收益水平高于货币型基金、债券型基金，低于股票型基金。 |

2.3 基金管理人和基金托管人

| 项目 | | 基金管理人 | 基金托管人 |
|---------|------|-------------------------------------|-----------------------|
| 名称 | | 华泰柏瑞基金管理有限公司 | 中国建设银行股份有限公司 |
| 信息披露负责人 | 姓名 | 刘万方 | 李申 |
| | 联系电话 | 021-38601777 | 021-60637102 |
| | 电子邮箱 | cs4008880001@huatai-pb.com | lishen.zh@ccb.com |
| 客户服务电话 | | 400-888-0001 | 021-60637111 |
| 传真 | | 021-38601799 | 021-60635778 |
| 注册地址 | | 上海市浦东新区民生路 1199 弄上海证大五道口广场 1 号 17 层 | 北京市西城区金融大街 25 号 |
| 办公地址 | | 上海市浦东新区民生路 1199 弄上海证大五道口广场 1 号 17 层 | 北京市西城区闹市口大街 1 号院 1 号楼 |
| 邮政编码 | | 200135 | 100033 |
| 法定代表人 | | 贾波 | 田国立 |

2.4 信息披露方式

| | |
|---------------------|---|
| 本基金选定的信息披露报纸名称 | 中国证券报 |
| 登载基金中期报告正文的管理人互联网网址 | http://www.huatai-pb.com |
| 基金中期报告备置地点 | 上海市浦东新区民生路 1199 弄证大五道口广场 1 号楼 17 层 |

2.5 其他相关资料

| 项目 | 名称 | 办公地址 |
|--------|--------------|-------------------------------------|
| 注册登记机构 | 华泰柏瑞基金管理有限公司 | 上海市浦东新区民生路 1199 弄上海证大五道口广场 1 号 17 层 |

§ 3 主要财务指标和基金净值表现

3.1 主要会计数据和财务指标

金额单位：人民币元

| 基金级别 | 华泰柏瑞质量成长 A | 华泰柏瑞质量成长 C |
|---------------|-----------------------------|-----------------------------|
| 3.1.1 期间数据和指标 | 报告期(2021年1月1日 - 2021年6月30日) | 报告期(2021年1月1日 - 2021年6月30日) |
| 本期已实现收益 | 198,634,571.12 | 20,766.70 |
| 本期利润 | 120,491,062.97 | 120,817.78 |
| 加权平均基金份额本期利润 | 0.1524 | 0.1993 |
| 本期加权平均净值利润率 | 9.44% | 12.60% |
| 本期基金份额净值增长率 | 11.41% | -5.82% |
| 3.1.2 期末数据和指标 | 报告期末(2021年6月30日) | |
| 期末可供分配利润 | 359,096,936.33 | 541,080.81 |
| 期末可供分配基金份额利润 | 0.5446 | 0.7294 |
| 期末基金资产净值 | 1,141,724,783.57 | 1,282,892.03 |
| 期末基金份额净值 | 1.7316 | 1.7294 |
| 3.1.3 累计期末指标 | 报告期末(2021年6月30日) | |
| 基金份额累计净值增长率 | 73.16% | -5.58% |

注：1、上述基金业绩指标不包括持有人认购或交易基金的各项费用，计入费用后实际收益水平要低于所列数字。

2、本期已实现收益指基金本期利息收入、投资收益、其他收入（不含公允价值变动收益）扣除相关费用后的余额，本期利润为本期已实现收益加上本期公允价值变动收益。

3、对期末可供分配利润，采用期末资产负债表中未分配利润与未分配利润中已实现部分的孰低数。

4、C 级指标的计算期间为 2021 年 2 月 19 日至 2021 年 6 月 30 日。

3.2 基金净值表现

3.2.1 基金份额净值增长率及其与同期业绩比较基准收益率的比较

华泰柏瑞质量成长 A

| 阶段 | 份额净值增长率① | 份额净值增长率标准差② | 业绩比较基准收益率③ | 业绩比较基准收益率标准差④ | ①-③ | ②-④ |
|-------|----------|-------------|------------|---------------|--------|-------|
| 过去一个月 | 1.71% | 1.84% | -0.68% | 0.56% | 2.39% | 1.28% |
| 过去三个月 | 16.19% | 1.55% | 3.02% | 0.64% | 13.17% | 0.91% |
| 过去六个月 | 11.41% | 1.95% | 2.52% | 0.88% | 8.89% | 1.07% |
| 过去一年 | 35.41% | 1.78% | 16.08% | 0.92% | 19.33% | 0.86% |
| 自基金合同 | 73.16% | 1.67% | 26.43% | 0.94% | 46.73% | 0.73% |

| | | | | | | |
|-------|--|--|--|--|--|--|
| 生效起至今 | | | | | | |
|-------|--|--|--|--|--|--|

华泰柏瑞质量成长 C

| 阶段 | 份额净值增长率① | 份额净值增长率标准差② | 业绩比较基准收益率③ | 业绩比较基准收益率标准差④ | ①-③ | ②-④ |
|------------|----------|-------------|------------|---------------|--------|-------|
| 过去一个月 | 1.67% | 1.84% | -0.68% | 0.56% | 2.35% | 1.28% |
| 过去三个月 | 16.07% | 1.55% | 3.02% | 0.64% | 13.05% | 0.91% |
| 自基金合同生效起至今 | -5.58% | 1.74% | -4.92% | 0.87% | -0.66% | 0.87% |

注：本基金于 2021 年 2 月 19 日新增 C 级份额。C 级指标的计算期间为 2021 年 2 月 19 日至 2021 年 6 月 30 日。

3.2.2 自基金合同生效以来基金份额累计净值增长率变动及其与同期业绩比较基准收益率变动的比较

A 级基金份额累计净值增长率与同期业绩比较基准收益率的历史走势对比图

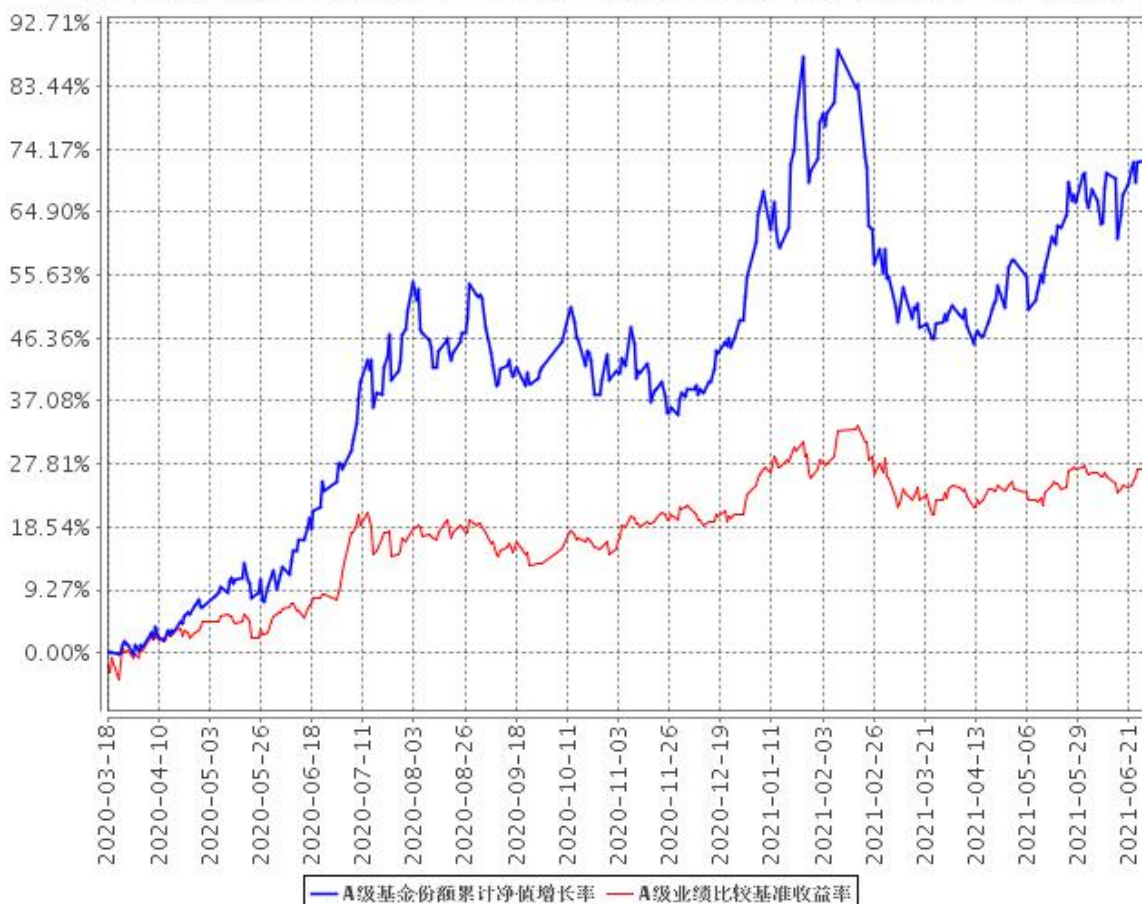

C级基金份额累计净值增长率与同期业绩比较基准收益率的历史走势对比图

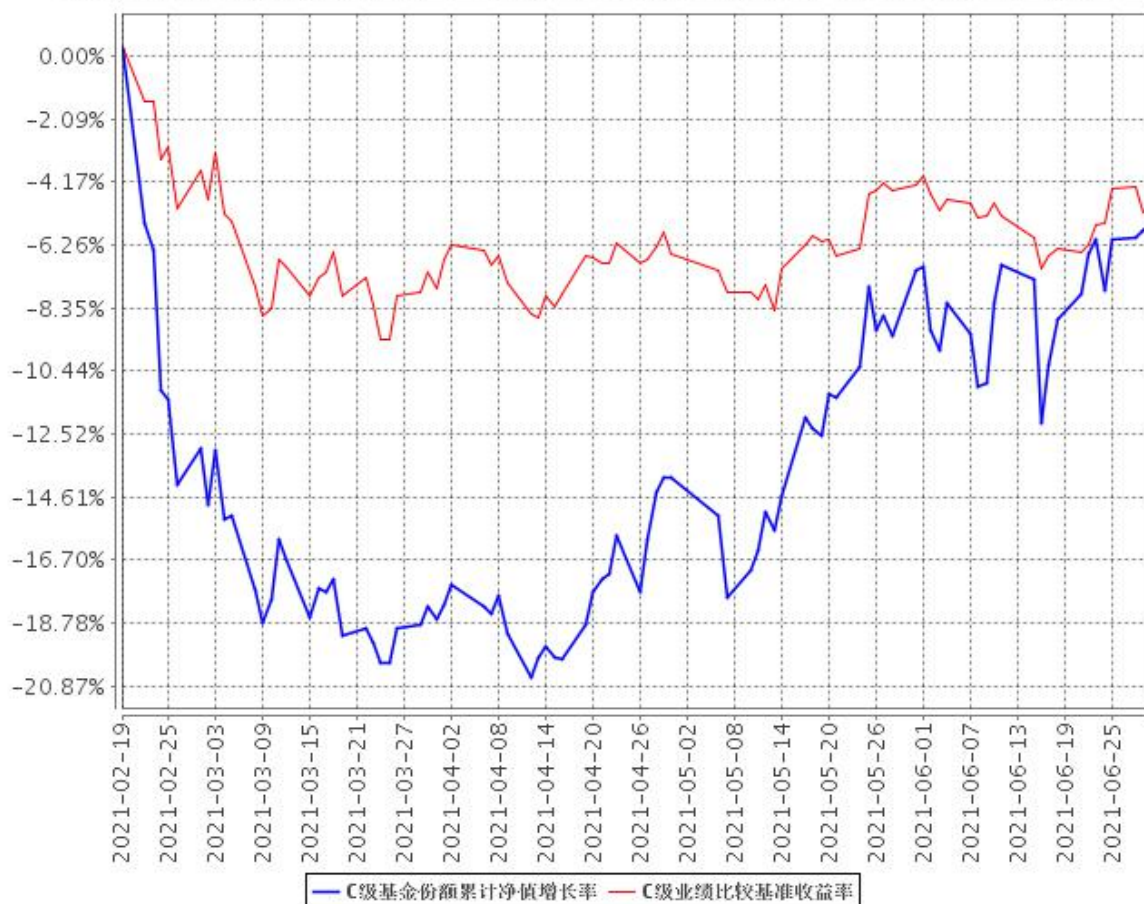

注：1、A级图示日期为2020年3月18日至2020年6月30日，C级图示日期为2021年2月19日至2021年6月30日。

2、按基金合同规定，本基金自基金合同生效日起6个月内为建仓期，截至报告期末本基金的各项投资比例已达到基金合同投资范围中规定的比例。

§ 4 管理人报告

4.1 基金管理人及基金经理情况

4.1.1 基金管理人及其管理基金的经验

本基金管理人为华泰柏瑞基金管理有限公司。华泰柏瑞基金管理有限公司是经中国证监会批准，于 2004 年 11 月 18 日成立的合资基金管理公司，注册资本为 2 亿元人民币。目前的股东构成为华泰证券股份有限公司、柏瑞投资有限责任公司（原 AIGGIC）和苏州新区高新技术产业股份有限公司，出资比例分别为 49%、49% 和 2%。目前公司旗下管理华泰柏瑞盛世中国混合型证券投资基金、华泰柏瑞金字塔稳本增利债券型证券投资基金、上证红利交易型开放式指数证券投资基金、华泰柏瑞积极成长混合型证券投资基金、华泰柏瑞价值增长混合型证券投资基金、华泰柏瑞货币市场证券投资基金、华泰柏瑞行业领先混合型证券投资基金、华泰柏瑞量化先行混合型证券投资基金、华泰柏瑞亚洲领导企业混合型证券投资基金、上证中小盘交易型开放式指数证券投资基金、华泰柏瑞上证中小盘交易型开放式指数证券投资基金联接基金、华泰柏瑞信用增利债券型证券投资基金、华泰柏瑞沪深 300 交易型开放式指数证券投资基金、华泰柏瑞沪深 300 交易型开放式指数证券投资基金联接基金、华泰柏瑞稳健收益债券型证券投资基金、华泰柏瑞量化增强混合型证券投资基金、华泰柏瑞丰盛纯债债券型证券投资基金、华泰柏瑞季季红债券型证券投资基金、华泰柏瑞创新升级混合型证券投资基金、华泰柏瑞量化优选灵活配置混合型证券投资基金、华泰柏瑞创新动力灵活配置混合型证券投资基金、华泰柏瑞量化驱动灵活配置混合型证券投资基金、华泰柏瑞积极优选股票型证券投资基金、华泰柏瑞新利灵活配置混合型证券投资基金、华泰柏瑞中证 500 交易型开放式指数证券投资基金、华泰柏瑞中证 500 交易型开放式指数证券投资基金联接基金、华泰柏瑞消费成长灵活配置混合型证券投资基金、华泰柏瑞量化智慧灵活配置混合型证券投资基金、华泰柏瑞健康生活灵活配置混合型证券投资基金、华泰柏瑞量化绝对收益策略定期开放混合型发起式证券投资基金、华泰柏瑞交易型货币市场基金、华泰柏瑞激励动力灵活配置混合型证券投资基金、华泰柏瑞精选回报灵活配置混合型证券投资基金、华泰柏瑞量化对冲稳健收益定期开放混合型发起式证券投资基金、华泰柏瑞天添宝货币市场基金、华泰柏瑞多策略灵活配置混合型证券投资基金、华泰柏瑞新经济沪港深灵活配置混合型证券投资基金、华泰柏瑞鼎利灵活配置混合型证券投资基金、华泰柏瑞享利灵活配置混合型证券投资基金、华泰柏瑞量化创优灵活配置混合型证券投资基金、华泰柏瑞生物医药灵活配置混合型证券投资基金、华泰柏瑞富利灵活配置混合型证券投资基金、华泰柏瑞量化阿尔法灵活配置混合型证券投资基金、华泰柏瑞港股通量化灵活配置混合型证券投资基金、华泰柏瑞战略新兴产业混合型证券投资基金、华泰柏瑞新金

融地产灵活配置混合型证券投资基金、华泰柏瑞 MSCI 中国 A 股国际通交易型开放式指数基金、华泰柏瑞医疗健康混合型证券投资基金、华泰柏瑞 MSCI 中国 A 股国际通指数基金联接基金、华泰柏瑞中证红利低波动交易型开放式指数证券投资基金、华泰柏瑞量化明选混合型证券投资基金、华泰柏瑞基本面智选混合型证券投资基金、华泰柏瑞中证红利低波动交易型开放式指数证券投资基金联接基金、华泰柏瑞锦泰一年定期开放债券型证券投资基金、华泰柏瑞中证科技 100 交易型开放式指数证券投资基金、华泰柏瑞益通三个月定期开放债券型发起式证券投资基金、华泰柏瑞研究精选混合型证券投资基金、华泰柏瑞景气回报一年持有期混合型证券投资基金、华泰柏瑞锦兴 39 个月定期开放债券型证券投资基金、华泰柏瑞锦瑞债券型证券投资基金、华泰柏瑞益商一年定期开放债券型发起式证券投资基金、华泰柏瑞中证科技 100 交易型开放式指数证券投资基金联接基金、华泰柏瑞质量成长混合型证券投资基金、华泰柏瑞行业精选混合型证券投资基金、华泰柏瑞鸿利中短债债券型证券投资基金、华泰柏瑞景气优选混合型证券投资基金、华泰柏瑞品质优选混合型证券投资基金、华泰柏瑞景利混合型证券投资基金、华泰柏瑞优势领航混合型证券投资基金、华泰柏瑞上证科创板 50 成份交易型开放式指数证券投资基金、华泰柏瑞锦乾债券型证券投资基金、华泰柏瑞量化创盈混合型证券投资基金、华泰柏瑞成长智选混合型证券投资基金、华泰柏瑞中证光伏产业交易型开放式指数证券投资基金、华泰柏瑞量化创享混合型证券投资基金、华泰柏瑞中证港股通 50 交易型开放式指数证券投资基金、华泰柏瑞质量领先混合型证券投资基金、华泰柏瑞中证沪港深互联网交易型开放式指数证券投资基金、华泰柏瑞中证智能汽车主题交易型开放式指数证券投资基金、华泰柏瑞中证动漫游戏交易型开放式指数证券投资基金、华泰柏瑞中证稀土产业交易型开放式指数证券投资基金、华泰柏瑞品质成长混合型证券投资基金、华泰柏瑞上证科创板 50 成份交易型开放式指数证券投资基金联接基金、华泰柏瑞中证 1000 交易型开放式指数证券投资基金、华泰柏瑞中证物联网主题交易型开放式指数证券投资基金、华泰柏瑞质量精选混合型证券投资基金、华泰柏瑞港股通时代机遇混合型证券投资基金、华泰柏瑞行业严选混合型证券投资基金、华泰柏瑞中证企业核心竞争力 50 交易型开放式指数证券投资基金。截至 2021 年 6 月 30 日，公司基金管理规模为 2174.24 亿元。

4.1.2 基金经理（或基金经理小组）及基金经理助理简介

| 姓名 | 职务 | 任本基金的基金经理（助理）期限 | | 证券从业年限 | 说明 |
|-----|---------------|-----------------|------|--------|--|
| | | 任职日期 | 离任日期 | | |
| 李晓西 | 副总经理、本基金的基金经理 | 2020 年 3 月 18 日 | - | 22 年 | 副总经理，美国杜克大学工商管理硕士。曾任中银信托投资公司外汇交易结算员，银建实业股份有限 |

| | | | | | |
|--|--|--|--|--|--|
| | | | | | <p>公司证券投资经理，汉唐证券有限责任公司高级经理，美国信安环球股票有限公司董事总经理兼基金经理。2018 年 7 月加入华泰柏瑞基金管理有限公司，2018 年 8 月起任公司副总经理。2020 年 2 月起任华泰柏瑞价值增长混合型证券投资基金、华泰柏瑞消费成长灵活配置混合型证券投资基金的基金经理。2020 年 3 月起任华泰柏瑞质量成长混合型证券投资基金的基金经理。</p> <p>2021 年 1 月起任华泰柏瑞质量领先混合型证券投资基金的基金经理。2021 年 3 月起任华泰柏瑞质量精选混合型证券投资基金的基金经理。</p> |
|--|--|--|--|--|--|

注：证券从业的含义遵从行业协会《证券业从业人员资格管理办法》的相关规定。任职日期和离任日期指基金管理公司作出决定之日。

4.1.3 期末兼任私募资产管理计划投资经理的基金经理同时管理的产品情况

注：无。

4.2 管理人对报告期内本基金运作合规守信情况的说明

本报告期内，本基金管理人严格遵守《中华人民共和国证券法》、《中华人民共和国证券投资基金法》、《公开募集证券投资基金运作管理办法》及其他相关法律、法规的规定以及本基金的《基金合同》的约定，在严格控制风险的基础上，忠实履行基金管理职责，为基金份额持有人谋求最大利益。在本报告期内，基金投资管理符合有关法律、法规的规定及基金合同的约定，不存在损害基金份额持有人利益的行为。

4.3 管理人对报告期内公平交易情况的专项说明

4.3.1 公平交易制度的执行情况

本报告期内，公司将投资管理职能和交易执行职能完全隔离，实行集中交易制度，由交易部为公募基金、专户理财和海外投资等业务统一交易服务，为公平交易的实施提供了较好的保障。

目前公司公募基金经理有兼任私募资产管理计划投资经理的情况，兼任业务遵照相关法律法规

规要求进行，同时遵守公司公平交易制度。公司机构设置合理，公平交易的相关管理制度健全，投资决策流程完善，各项制度执行情况良好。交易价差分析表明公司旗下各基金均得到了公平对待，不存在非公平交易和利益输送的行为。经过对不同基金之间交易相同证券时的同向交易价差进行分析发现，报告期内基金之间的买卖交易价差总体上处于正常的合理水平。

4.3.2 异常交易行为的专项说明

本基金管理人根据《异常交易监控与管理办法》对投资交易过程中可能发生的异常交易行为进行监督和管理。投资部负责对异常交易行为进行事前识别和检查，交易部负责对异常交易行为的事中监督和控制，风险管理部及异常交易评估小组负责异常交易行为的事后审查和评估。本报告期内，该制度执行情况良好，无论在二级市场还是在大宗交易或者一级市场申购等交易中，均没有发现影响证券价格或者严重误导其他投资者等异常交易行为。

本报告期本基金与公司所管理的其他投资组合没有参与交易所公开竞价单边交易量超过该证券当日成交量 5% 的同日反向交易。

4.4 管理人对报告期内基金的投资策略和业绩表现的说明

4.4.1 报告期内基金投资策略和运作分析

回顾上半年 A 股市场，一季度市场波动较大，二季度平稳向上。春节前，A 股市场延续了去年以来的结构性行情，医药和大消费包括食品饮料、休闲服务等行业涨幅大幅居前。港股通在春节前也持续有南向资金流入，港股恒生指数在春节期间突破 30000 点，并创出 2019 年以来的新高，其中港股科技、消费和医药等行业涨幅较大。春节后，A 股和港股市场投资风格发生了较大变化，自 2019 年以来涨幅居前的行业包括食品饮料、电气设备、医药服务等纷纷回调，其中不少前期强势个股在短时间跌幅达到 25%-40%，而之前涨幅较小、估值较低的行业如银行、钢铁、采掘等则相对表现较强。3 月中下旬，前期大幅下跌的行业如休闲服务、食品饮料、医药板块出现小幅反弹。4 月市场核心资产大幅反弹，创业板指涨幅显著领先，医药领涨；5 月市场普涨走势，核心资产、中小市值均大幅上涨，国防军工、食品饮料领涨；6 月指数呈现震荡走势，创业板大幅上涨 5.1%，其中 TMT 板块领涨。上半年整体来看，涨幅居前的板块为钢铁、采掘、电气设备，而农林牧渔、家用电器、非银金融等行业跌幅居前。

4.4.2 报告期内基金的业绩表现

截至本报告期末华泰柏瑞质量成长 A 基金份额净值为 1.7316 元，本报告期基金份额净值增长率为 11.41%，同期业绩比较基准收益率为 2.52%；截至本报告期末华泰柏瑞质量成长 C 基金份额净值为 1.7294 元，本报告期基金份额净值增长率为-5.58%，同期业绩比较基准收益率为-4.92%。

4.5 管理人对宏观经济、证券市场及行业走势的简要展望

展望下半年，随着新冠疫苗的普遍接种，国内经济进入正常化阶段，经济环比高增可能逐渐放缓并往中长期中枢回归，政策也进入常态化回归过程。上半年，财政支出明显后置，预计财政发力的主要时段大概率落在今年三季度和四季度前半段，对下半年经济形成支撑作用；房地产在严监管的政策条件下，销售前高后低，竣工端有望维持高增长，在按揭利率没有显著变化的背景下未来可能还将保持平稳；上半年我国出口总体保持稳定增长。下半年在海外发达国家新冠疫苗接种进一步增加、新兴国家疫情逐步得到缓解的背景下，国外各行业产能可能逐步恢复，我国出口下半年增速则可能相应回落；国内消费行业上半年恢复较慢，特别是服务类消费仍未恢复到疫情前的水平，下半年仍有恢复的空间。与此同时，美国市场随着新冠疫苗接种率的提升，经济受疫情的负面影响可能进一步缓解，在经济稳步复苏和通胀预期下，美国联邦救助将逐渐退出，加息预期或往前移。

未来一段时间，我们重点关注的事件包括：国内经济数据的变化，财政和货币政策的走向，中美通胀数据、美联储货币政策的走向以及美国是否提高企业所得税、“Delta”新冠变异病毒的进展等。此外，我们还将继续关注我国在教育、房地产、反垄断、保障民生、消费、环保等领域政策的发展。预计碳达峰和碳中和还将会是资本市场的重要投资主线之一。

本基金将继续坚持以深入的基本面研究为核心，自下而上精选个股构建投资组合。在行业方面，根据国内外行业发展趋势、竞争格局、行业景气度，主要选择景气度和盈利相对稳定或者上升、符合社会和经济发展趋势、成长空间大的行业。自下而上精选优秀个股，力争实现投资业绩的可复制性和可持续性。

具体而言，本基金将继续关注在经济增速放缓以及经济转型过程中的高质量成长企业，包括医药、消费和消费升级、新能源（含电动车和光伏产业链等）、行业集中度持续提升并且行业盈利能力提升的行业里的龙头企业（含化工、检测、机械设备、建材、高端制造等），以及部分 TMT 企业（含电子、计算机、数据中心等）。在医药行业，医疗服务外包领域上市公司的业绩增速在接下来几年预计还将保持稳定的增长。新能源行业含电动车等是我国、美国和欧洲都在积极推动的行业，不断有政策催化，电动车渗透率在各主要国家政策的推动下将快速提升，预计接下来 5-10 年还将保持高增速，我国一定会涌现出大量业绩优秀的新能源产业链上市公司。新能源光伏行业景气度预计今年上半年已经过了低点，下半年和明年将处于景气度逐步上升阶段。电子和计算机行业有很多公司从事的研发是属于“卡脖子”工程的项目，这些公司的产品未来在我国有很大的需求和应用场景，相信也会反应到上市公司业绩上。疫情的变化也凸显供应链和制造业的重要性，我国近期政策层面也反应了这一点，制造业包括高端制造行业等也会不断有优秀的公司脱颖而出。

此外，近年来在消费领域我国很多本土品牌陆续成长起来，例如体育服饰领域诞生了不少优秀的公司。本基金将会继续积极关注各个行业的动态变化，精选高质量的标的，进行布局。

波动是股票市场固有的特点，但优秀的公司终将在波动和长期竞争中胜出。我们将扎根于寻找有长期业绩增长的高质量公司，寻找各行各业中可以跑出长期优势的公司，避免参与短期炒作，坚守长期价值投资理念。本基金管理人相信，市场每天都在变化，但坚守理性和系统化的投资理念，扎根于长期基本面投资是实现长期可持续和可复制投资业绩的基础。2020 年一季度以及今年一季度的市场大幅波动进一步说明高质量成长（注：不是简单高成长）公司在 A 股市场有着强大的生命力。本管理人深信基于高质量成长的投资理念在 A 股市场是应该能够产生较好长期超额回报的。

4.6 管理人对报告期内基金估值程序等事项的说明

本报告期内，基金管理人严格执行基金估值控制流程，定期评估估值技术的合理性，每日将估值结果报托管银行复核后对外披露。参与估值流程的人员包括负责运营的副总经理以及投资研究、风险控制和基金事务部门负责人，基金经理不参与估值流程。参与人员的相关工作经历均在五年以上。参与各方之间不存在任何重大利益冲突。已采用的估值技术相关参数或定价服务均来自独立第三方。

4.7 管理人对报告期内基金利润分配情况的说明

根据基金合同的规定，在符合有关基金分红条件的前提下，可进行收益分配。本报告期内，本基金未进行利润分配。

4.8 报告期内管理人对本基金持有人数或基金资产净值预警情形的说明

注：无。

§ 5 托管人报告

5.1 报告期内本基金托管人遵规守信情况声明

本报告期，中国建设银行股份有限公司在本基金的托管过程中，严格遵守了《证券投资基金法》、基金合同、托管协议和其他有关规定，不存在损害基金份额持有人利益的行为，完全尽职尽责地履行了基金托管人应尽的义务。

5.2 托管人对报告期内本基金投资运作遵规守信、净值计算、利润分配等情况的说明

本报告期，本托管人按照国家有关规定、基金合同、托管协议和其他有关规定，对本基金的基金资产净值计算、基金费用开支等方面进行了认真的复核，对本基金的投资运作方面进行了监督，未发现基金管理人有关损害基金份额持有人利益的行为。

报告期内，本基金未实施利润分配。

5.3 托管人对本中期报告中财务信息等内容的真实、准确和完整发表意见

本托管人复核审查了本报告中的财务指标、净值表现、利润分配情况、财务会计报告、投资组合报告等内容，保证复核内容不存在虚假记载、误导性陈述或者重大遗漏。

§ 6 半年度财务会计报告（未经审计）

6.1 资产负债表

会计主体：华泰柏瑞质量成长混合型证券投资基金

报告截止日：2021 年 6 月 30 日

单位：人民币元

| 资产 | 附注号 | 本期末 2021 年 6 月 30 日 | 上年度末 2020 年 12 月 31 日 |
|-----------------|------------|--------------------------------|----------------------------------|
| 资产： | | | |
| 银行存款 | 6.4.7.1 | 90,002,028.40 | 118,313,386.14 |
| 结算备付金 | | 3,417,404.89 | 8,535,980.39 |
| 存出保证金 | | 1,026,690.81 | 1,062,150.10 |
| 交易性金融资产 | 6.4.7.2 | 1,072,811,152.47 | 1,397,421,697.09 |
| 其中：股票投资 | | 1,018,064,152.47 | 1,397,421,697.09 |
| 基金投资 | | - | - |
| 债券投资 | | 54,747,000.00 | - |
| 资产支持证券投资 | | - | - |
| 贵金属投资 | | - | - |
| 衍生金融资产 | 6.4.7.3 | - | - |
| 买入返售金融资产 | 6.4.7.4 | - | - |
| 应收证券清算款 | | 48,851,396.66 | 35,331,216.44 |
| 应收利息 | 6.4.7.5 | 73,428.35 | 22,921.26 |
| 应收股利 | | 5.98 | - |
| 应收申购款 | | 2,310,116.88 | 7,448,768.76 |
| 递延所得税资产 | | - | - |
| 其他资产 | 6.4.7.6 | - | - |
| 资产总计 | | 1,218,492,224.44 | 1,568,136,120.18 |
| 负债和所有者权益 | 附注号 | 本期末 2021 年 6 月 30 日 | 上年度末 2020 年 12 月 31 日 |
| 负债： | | | |
| 短期借款 | | - | - |
| 交易性金融负债 | | - | - |
| 衍生金融负债 | 6.4.7.3 | - | - |
| 卖出回购金融资产款 | | - | - |
| 应付证券清算款 | | 45,854,604.85 | 25,883,752.77 |
| 应付赎回款 | | 24,516,424.52 | 60,681,496.22 |
| 应付管理人报酬 | | 1,457,668.29 | 1,882,384.56 |
| 应付托管费 | | 242,944.71 | 313,730.80 |
| 应付销售服务费 | | 450.98 | - |
| 应付交易费用 | 6.4.7.7 | 3,235,401.95 | 5,195,696.95 |
| 应交税费 | | - | - |

| | | | |
|---------------|----------|------------------|------------------|
| 应付利息 | | - | - |
| 应付利润 | | - | - |
| 递延所得税负债 | | - | - |
| 其他负债 | 6.4.7.8 | 177,053.54 | 342,789.37 |
| 负债合计 | | 75,484,548.84 | 94,299,850.67 |
| 所有者权益： | | | |
| 实收基金 | 6.4.7.9 | 660,074,259.62 | 948,252,747.96 |
| 未分配利润 | 6.4.7.10 | 482,933,415.98 | 525,583,521.55 |
| 所有者权益合计 | | 1,143,007,675.60 | 1,473,836,269.51 |
| 负债和所有者权益总计 | | 1,218,492,224.44 | 1,568,136,120.18 |

注：报告截止日 2021 年 6 月 30 日，华泰柏瑞质量成长 A 基金份额净值 1.7316 元，基金份额总额 659,332,448.40 份；华泰柏瑞质量成长 C 基金份额净值 1.7294 元，基金份额总额 741,811.22 份。华泰柏瑞质量成长混合份额总额合计为 660,074,259.62 份。

6.2 利润表

会计主体：华泰柏瑞质量成长混合型证券投资基金

本报告期：2021 年 1 月 1 日至 2021 年 6 月 30 日

单位：人民币元

| 项目 | 附注号 | 本期 2021 年 1 月 1 日至 2021 年 6 月 30 日 | 上年度可比期间 2020 年 3 月 18 日(基金 合同生效日)至 2020 年 6 月 30 日 |
|-----------------------|------------|--|---|
| 一、收入 | | 143,948,155.46 | 298,079,816.02 |
| 1.利息收入 | | 837,112.34 | 1,011,728.39 |
| 其中：存款利息收入 | 6.4.7.11 | 291,199.87 | 593,532.37 |
| 债券利息收入 | | 445,004.40 | - |
| 资产支持证券利息收入 | | - | - |
| 买入返售金融资产收入 | | 100,908.07 | 418,196.02 |
| 证券出借利息收入 | | - | - |
| 其他利息收入 | | - | - |
| 2.投资收益（损失以“-”填列） | | 217,275,037.57 | 99,431,088.15 |
| 其中：股票投资收益 | 6.4.7.12 | 214,866,234.44 | 95,607,813.47 |
| 基金投资收益 | | - | - |
| 债券投资收益 | 6.4.7.13 | 7,140.00 | - |
| 资产支持证券投资 | 6.4.7.13.5 | - | - |
| 贵金属投资收益 | 6.4.7.14 | - | - |
| 衍生工具收益 | 6.4.7.15 | - | - |
| 股利收益 | 6.4.7.16 | 2,401,663.13 | 3,823,274.68 |
| 3.公允价值变动收益（损失以“-”号填列） | 6.4.7.17 | -78,043,457.07 | 193,854,377.75 |
| 4.汇兑收益（损失以“-”号填 | | - | - |

| | | | |
|----------------------------|------------|----------------|----------------|
| 列) | | | |
| 5.其他收入（损失以“-”号填列） | 6.4.7.18 | 3,879,462.62 | 3,782,621.73 |
| 减：二、费用 | | 23,336,274.71 | 13,762,220.75 |
| 1. 管理人报酬 | 6.4.10.2.1 | 9,587,143.52 | 5,833,790.36 |
| 2. 托管费 | 6.4.10.2.2 | 1,597,857.20 | 972,298.34 |
| 3. 销售服务费 | 6.4.10.2.3 | 1,396.26 | - |
| 4. 交易费用 | 6.4.7.19 | 12,009,840.05 | 6,878,130.46 |
| 5. 利息支出 | | - | - |
| 其中：卖出回购金融资产支出 | | - | - |
| 6. 税金及附加 | | - | - |
| 7. 其他费用 | 6.4.7.20 | 140,037.68 | 78,001.59 |
| 三、利润总额（亏损总额以“-”号填列） | | 120,611,880.75 | 284,317,595.27 |
| 减：所得税费用 | | - | - |
| 四、净利润（净亏损以“-”号填列） | | 120,611,880.75 | 284,317,595.27 |

6.3 所有者权益（基金净值）变动表

会计主体：华泰柏瑞质量成长混合型证券投资基金

本报告期：2021 年 1 月 1 日至 2021 年 6 月 30 日

单位：人民币元

| 项目 | 本期 2021 年 1 月 1 日至 2021 年 6 月 30 日 | | |
|-----------------------------------|---------------------------------------|-----------------|-------------------|
| | 实收基金 | 未分配利润 | 所有者权益合计 |
| 一、期初所有者权益（基金净值） | 948,252,747.96 | 525,583,521.55 | 1,473,836,269.51 |
| 二、本期经营活动产生的基金净值变动数（本期利润） | - | 120,611,880.75 | 120,611,880.75 |
| 三、本期基金份额交易产生的基金净值变动数（净值减少以“-”号填列） | -288,178,488.34 | -163,261,986.32 | -451,440,474.66 |
| 其中：1.基金申购款 | 531,966,951.47 | 379,510,379.54 | 911,477,331.01 |
| 2. 基金赎回款 | -820,145,439.81 | -542,772,365.86 | -1,362,917,805.67 |
| 四、本期向基金份额持 | - | - | - |

| | | | |
|--|---|-----------------|-------------------|
| 有人分配利润产生的基金净值变动(净值减少以“-”号填列) | | | |
| 五、期末所有者权益(基金净值) | 660,074,259.62 | 482,933,415.98 | 1,143,007,675.60 |
| 项目 | 上年度可比期间 2020年3月18日(基金合同生效日)至2020年6月30日 | | |
| | 实收基金 | 未分配利润 | 所有者权益合计 |
| 一、期初所有者权益(基金净值) | 1,496,246,091.90 | - | 1,496,246,091.90 |
| 二、本期经营活动产生的基金净值变动数(本期利润) | - | 284,317,595.27 | 284,317,595.27 |
| 三、本期基金份额交易产生的基金净值变动数(净值减少以“-”号填列) | -727,891,083.21 | -70,130,095.90 | -798,021,179.11 |
| 其中:1.基金申购款 | 197,500,093.98 | 35,156,277.69 | 232,656,371.67 |
| 2.基金赎回款 | -925,391,177.19 | -105,286,373.59 | -1,030,677,550.78 |
| 四、本期向基金份额持有人分配利润产生的基金净值变动(净值减少以“-”号填列) | - | - | - |
| 五、期末所有者权益(基金净值) | 768,355,008.69 | 214,187,499.37 | 982,542,508.06 |

报表附注为财务报表的组成部分。

本报告 6.1 至 6.4 财务报表由下列负责人签署:

_____ 韩勇 _____ 房伟力 _____ 赵景云
 基金管理人负责人 主管会计工作负责人 会计机构负责人

6.4 报表附注

6.4.1 基金基本情况

华泰柏瑞质量成长混合型证券投资基金(以下简称“本基金”)经中国证券监督管理委员会(以下简称“中国证监会”)证监许可[2019]2591号《关于准予华泰柏瑞质量成长混合型证券投资基金注册的批复》核准,由华泰柏瑞基金管理有限公司依照《中华人民共和国证券投资基金法》和《华泰柏瑞质量成长混合型证券投资基金基金合同》负责公开募集。本基金为契约型开放式,

存续期限不定，首次设立募集不包括认购资金利息共募集人民币 1,495,574,957.83 元，业经普华永道中天会计师事务所(特殊普通合伙)普华永道中天验字(2020)第 0176 号验资报告予以验证。经向中国证监会备案，《华泰柏瑞质量成长混合型证券投资基金基金合同》于 2020 年 3 月 18 日正式生效，基金合同生效日的基金份额总额为 1,496,246,091.90 份基金份额，其中认购资金利息折合 671,134.07 份基金份额。本基金的基金管理人为华泰柏瑞基金管理有限公司，基金托管人为中国建设银行股份有限公司。

根据《中华人民共和国证券投资基金法》和《华泰柏瑞质量成长混合型证券投资基金基金合同》的有关规定，本基金的投资范围为具有良好流动性的金融工具，包括国内依法发行上市的股票(包含中小板、创业板及其他经中国证监会核准上市的股票)、内地与香港股票市场交易互联互通机制下允许投资的香港联合交易所上市的股票(以下简称“港股通标的股票”)、存托凭证、债券(国债、地方政府债、金融债、企业债、公司债、次级债、可转换债券(含分离交易可转债)、央行票据、短期融资券、超短期融资券、中期票据等)、资产支持证券、债券回购、银行存款、货币市场工具、股指期货以及法律法规或中国证监会允许基金投资的其他金融工具(但须符合中国证监会相关规定)。本基金股票资产及存托凭证的投资比例占基金资产的 60%-95%；投资于港股通标的股票的比例不超过股票资产的 50%，每个交易日日终在扣除股指期货合约需缴纳的交易保证金后，现金(不包括结算备付金、存出保证金、应收申购款等)和到期日在一年以内的政府债券的投资比例不低于基金资产净值的 5%。本基金的业绩比较基准中证 800 指数收益率 \times 60%+恒生指数收益率(使用估值汇率折算) \times 20%+上证国债指数收益率 \times 20%。

本财务报表由本基金的基金管理人华泰柏瑞基金管理有限公司于 2021 年 8 月 28 日批准报出。

6.4.2 会计报表的编制基础

本基金的财务报表按照财政部于 2006 年 2 月 15 日及以后期间颁布的《企业会计准则—基本准则》、各项具体会计准则及相关规定(以下合称“企业会计准则”)、中国证监会颁布的《证券投资基金信息披露 XBRL 模板第 3 号<年度报告和中期报告>》、中国证券投资基金业协会(以下简称“中国基金业协会”)颁布的《证券投资基金会计核算业务指引》、《华泰柏瑞质量成长混合型证券投资基金基金合同》和在财务报表附注 6.4.4 所列示的中国证监会、中国基金业协会发布的有关规定及允许的基金行业实务操作编制。

本财务报表以持续经营为基础编制。

6.4.3 遵循企业会计准则及其他有关规定的声明

本基金 2021 年 1 月 1 日至 2021 年 6 月 30 日止期间的财务报表符合企业会计准则的要求，真实、完整地反映了本基金 2021 年 6 月 30 日的财务状况以及 2021 年 1 月 1 日至 2021 年 6 月 30 日止期间的经营成果和基金净值变动情况等有关信息。

6.4.4 本报告期所采用的会计政策、会计估计与最近一期年度报告相一致的说明

本报告期所采用的会计政策、会计估计与最近一期年度报告相一致。

6.4.5 差错更正的说明

本基金在本报告期间无须说明的会计差错更正。

6.4.6 税项

根据财政部、国家税务总局财税[2002]128 号《关于开放式证券投资基金有关税收问题的通知》、财税[2008]1 号《关于企业所得税若干优惠政策的通知》、财税[2012]85 号《关于实施上市公司股息红利差别化个人所得税政策有关问题的通知》、财税[2015]101 号《关于上市公司股息红利差别化个人所得税政策有关问题的通知》、财税[2016]36 号《关于全面推开营业税改征增值税试点的通知》、财税[2016]46 号《关于进一步明确全面推开营改增试点金融业有关政策的通知》、财税[2016]70 号《关于金融机构同业往来等增值税政策的补充通知》、财税[2016]140 号《关于明确金融 房地产开发 教育辅助服务等增值税政策的通知》、财税[2017]2 号《关于资管产品增值税政策有关问题的补充通知》、财税[2017]56 号《关于资管产品增值税有关问题的通知》、财税[2017]90 号《关于租入固定资产进项税额抵扣等增值税政策的通知》及其他相关财税法规和实务操作，主要税项列示如下：

(1) 资管产品运营过程中发生的增值税应税行为，以资管产品管理人为增值税纳税人。资管产品管理人运营资管产品过程中发生的增值税应税行为，暂适用简易计税方法，按照 3% 的征收率缴纳增值税。

对证券投资基金管理人运用基金买卖股票的转让收入免征增值税。资管产品管理人运营资管产品提供的贷款服务，以产生的利息及利息性质的收入为销售额。

(2) 对基金从证券市场中取得的收入，包括买卖股票的差价收入，股票的股息、红利收入及其他收入，暂不征收企业所得税。

(3) 对基金从上市公司取得的股息红利所得，持股期限在 1 个月以内(含 1 个月)的，其股息红利所得全额计入应纳税所得额；持股期限在 1 个月以上至 1 年(含 1 年)的，暂减按 50%计入应纳税所得额；持股期限超过 1 年的，暂免征收个人所得税。对基金持有的上市公司限售股，解禁后取得的股息、红利收入，按照上述规定计算纳税，持股时间自解禁日起计算；解禁前取得的股息、红利收入继续暂减按 50%计入应纳税所得额。上述所得统一适用 20%的税率计征个人所得税。

(4) 基金卖出股票按 0.1%的税率缴纳股票交易印花税，买入股票不征收股票交易印花税。

(5) 本基金的城市维护建设税、教育费附加和地方教育附加等税费按照实际缴纳增值税额的适用比例计算缴纳。

6.4.7 重要财务报表项目的说明

6.4.7.1 银行存款

单位：人民币元

| 项目 | 本期末 2021 年 6 月 30 日 |
|----------------|------------------------|
| 活期存款 | 90,002,028.40 |
| 定期存款 | - |
| 其中：存款期限 1 个月以内 | - |
| 存款期限 1-3 个月 | - |
| 存款期限 3 个月以上 | - |
| 其他存款 | - |
| 合计： | 90,002,028.40 |

6.4.7.2 交易性金融资产

单位：人民币元

| 项目 | 本期末 2021 年 6 月 30 日 | | |
|---------------|------------------------|------------------|----------------|
| | 成本 | 公允价值 | 公允价值变动 |
| 股票 | 850,725,910.92 | 1,018,064,152.47 | 167,338,241.55 |
| 贵金属投资-金交所黄金合约 | - | - | - |
| 债券 | 交易所市场 | - | - |
| | 银行间市场 | 54,759,870.00 | 54,747,000.00 |

| | | | | |
|--------|----|----------------|------------------|----------------|
| | 合计 | 54,759,870.00 | 54,747,000.00 | -12,870.00 |
| 资产支持证券 | | - | - | - |
| 基金 | | - | - | - |
| 其他 | | - | - | - |
| 合计 | | 905,485,780.92 | 1,072,811,152.47 | 167,325,371.55 |

6.4.7.3 衍生金融资产/负债

注：截至本报告期末，本基金未持有衍生金融资产/负债。

6.4.7.4 买入返售金融资产

6.4.7.4.1 各项买入返售金融资产期末余额

注：无。

6.4.7.4.2 期末买断式逆回购交易中取得的债券

注：截至本报告期末，本基金未持有买断式逆回购交易中取得的债券。

6.4.7.5 应收利息

单位：人民币元

| 项目 | 本期末 2021年6月30日 |
|------------|-------------------|
| 应收活期存款利息 | 8,474.60 |
| 应收定期存款利息 | - |
| 应收其他存款利息 | - |
| 应收结算备付金利息 | 1,537.90 |
| 应收债券利息 | 62,953.85 |
| 应收资产支持证券利息 | - |
| 应收买入返售证券利息 | - |
| 应收申购款利息 | - |
| 应收黄金合约拆借孳息 | - |
| 应收出借证券利息 | - |
| 其他 | 462.00 |
| 合计 | 73,428.35 |

6.4.7.6 其他资产

注：截至本报告期末，本基金未持有其他资产。

6.4.7.7 应付交易费用

单位：人民币元

| 项目 | 本期末 2021 年 6 月 30 日 |
|-------------|------------------------|
| 交易所市场应付交易费用 | 3,234,934.45 |
| 银行间市场应付交易费用 | 467.50 |
| 合计 | 3,235,401.95 |

6.4.7.8 其他负债

单位：人民币元

| 项目 | 本期末 2021 年 6 月 30 日 |
|-------------|------------------------|
| 应付券商交易单元保证金 | - |
| 应付赎回费 | 67,957.60 |
| 应付证券出借违约金 | - |
| 预提费用 | 109,095.94 |
| 合计 | 177,053.54 |

6.4.7.9 实收基金

金额单位：人民币元

| 华泰柏瑞质量成长 A | | |
|---------------|---------------------------------------|-----------------|
| 项目 | 本期 2021 年 1 月 1 日至 2021 年 6 月 30 日 | |
| | 基金份额（份） | 账面金额 |
| 上年度末 | 948,252,747.96 | 948,252,747.96 |
| 本期申购 | 530,365,003.86 | 530,365,003.86 |
| 本期赎回(以“-”号填列) | -819,285,303.42 | -819,285,303.42 |
| - 基金拆分/份额折算前 | - | - |
| 基金拆分/份额折算变动份额 | - | - |
| 本期申购 | - | - |
| 本期赎回(以“-”号填列) | - | - |
| 本期末 | 659,332,448.40 | 659,332,448.40 |

金额单位：人民币元

| 华泰柏瑞质量成长 C | | |
|------------|---------------------------------------|--------------|
| 项目 | 本期 2021 年 1 月 1 日至 2021 年 6 月 30 日 | |
| | 基金份额（份） | 账面金额 |
| 上年度末 | - | - |
| 本期申购 | 1,601,947.61 | 1,601,947.61 |

| | | |
|---------------|-------------|-------------|
| 本期赎回(以"-"号填列) | -860,136.39 | -860,136.39 |
| - 基金拆分/份额折算前 | - | - |
| 基金拆分/份额折算变动份额 | - | - |
| 本期申购 | - | - |
| 本期赎回(以"-"号填列) | - | - |
| 本期末 | 741,811.22 | 741,811.22 |

注：申购含红利再投、转换入份额，赎回含转换出份额。

6.4.7.10 未分配利润

单位：人民币元

| 华泰柏瑞质量成长 A | | | |
|----------------|-----------------|-----------------|-----------------|
| 项目 | 已实现部分 | 未实现部分 | 未分配利润合计 |
| 上年度末 | 278,237,358.79 | 247,346,162.76 | 525,583,521.55 |
| 本期利润 | 198,634,571.12 | -78,143,508.15 | 120,491,062.97 |
| 本期基金份额交易产生的变动数 | -117,774,993.58 | -45,907,255.77 | -163,682,249.35 |
| 其中：基金申购款 | 226,989,541.18 | 151,582,280.57 | 378,571,821.75 |
| 基金赎回款 | -344,764,534.76 | -197,489,536.34 | -542,254,071.10 |
| 本期已分配利润 | - | - | - |
| 本期末 | 359,096,936.33 | 123,295,398.84 | 482,392,335.17 |

单位：人民币元

| 华泰柏瑞质量成长 C | | | |
|----------------|--------------|-------------|-------------|
| 项目 | 已实现部分 | 未实现部分 | 未分配利润合计 |
| 上年度末 | - | - | - |
| 本期利润 | 20,766.70 | 100,051.08 | 120,817.78 |
| 本期基金份额交易产生的变动数 | 642,461.16 | -222,198.13 | 420,263.03 |
| 其中：基金申购款 | 1,345,140.02 | -406,582.23 | 938,557.79 |
| 基金赎回款 | -702,678.86 | 184,384.10 | -518,294.76 |
| 本期已分配利润 | - | - | - |
| 本期末 | 663,227.86 | -122,147.05 | 541,080.81 |

6.4.7.11 存款利息收入

单位：人民币元

| 项目 | 本期 2021年1月1日至2021年6月30日 |
|----------|----------------------------|
| 活期存款利息收入 | 175,751.67 |
| 定期存款利息收入 | - |

| | |
|-----------|------------|
| 其他存款利息收入 | - |
| 结算备付金利息收入 | 99,485.27 |
| 其他 | 15,962.93 |
| 合计 | 291,199.87 |

6.4.7.12 股票投资收益

6.4.7.12.1 股票投资收益——买卖股票差价收入

单位：人民币元

| 项目 | 本期 |
|------------|----------------------|
| | 2021年1月1日至2021年6月30日 |
| 卖出股票成交总额 | 4,126,695,473.64 |
| 减：卖出股票成本总额 | 3,911,829,239.20 |
| 买卖股票差价收入 | 214,866,234.44 |

6.4.7.13 债券投资收益

6.4.7.13.1 债券投资收益项目构成

单位：人民币元

| 项目 | 本期 |
|-------------------------------|----------------------|
| | 2021年1月1日至2021年6月30日 |
| 债券投资收益——买卖债券（、债转股及债券到期兑付）差价收入 | 7,140.00 |
| 债券投资收益——赎回差价收入 | - |
| 债券投资收益——申购差价收入 | - |
| 合计 | 7,140.00 |

6.4.7.13.2 债券投资收益——买卖债券差价收入

单位：人民币元

| 项目 | 本期 |
|-------------------------|----------------------|
| | 2021年1月1日至2021年6月30日 |
| 卖出债券（、债转股及债券到期兑付）成交总额 | 60,000,000.00 |
| 减：卖出债券（、债转股及债券到期兑付）成本总额 | 59,596,860.00 |
| 减：应收利息总额 | 396,000.00 |
| 买卖债券差价收入 | 7,140.00 |

6.4.7.13.3 债券投资收益——赎回差价收入

注：本基金本报告期间无债券赎回价差收入。

6.4.7.13.4 债券投资收益——申购差价收入

注：本基金本报告期间无债券申购价差收入。

6.4.7.13.5 资产支持证券投资收益

注：本基金本报告期间无资产支持证券投资收益。

6.4.7.14 贵金属投资收益

6.4.7.14.1 贵金属投资收益项目构成

注：本基金本报告期间无贵金属投资收益。

6.4.7.14.2 贵金属投资收益——买卖贵金属差价收入

注：本基金本报告期间无贵金属投资收益。

6.4.7.14.3 贵金属投资收益——赎回差价收入

注：本基金本报告期间无贵金属投资收益。

6.4.7.14.4 贵金属投资收益——申购差价收入

注：本基金本报告期间无贵金属投资收益。

6.4.7.15 衍生工具收益

6.4.7.15.1 衍生工具收益——买卖权证差价收入

注：本基金本报告期间无衍生工具收益。

6.4.7.15.2 衍生工具收益——其他投资收益

注：本基金本报告期间无衍生工具收益。

6.4.7.16 股利收益

单位：人民币元

| 项目 | 本期 2021年1月1日至2021年6月30日 |
|---------------|----------------------------|
| 股票投资产生的股利收益 | 2,401,663.13 |
| 其中：证券出借权益补偿收入 | - |
| 基金投资产生的股利收益 | - |
| 合计 | 2,401,663.13 |

6.4.7.17 公允价值变动收益

单位：人民币元

| 项目名称 | 本期 |
|----------------------------|---------------------------------|
| | 2021 年 1 月 1 日至 2021 年 6 月 30 日 |
| 1. 交易性金融资产 | -78,043,457.07 |
| ——股票投资 | -78,030,587.07 |
| ——债券投资 | -12,870.00 |
| ——资产支持证券投资 | - |
| ——贵金属投资 | - |
| ——其他 | - |
| 2. 衍生工具 | - |
| ——权证投资 | - |
| 3. 其他 | - |
| 减：应税金融商品公允价值变动产生的预估 增值税 | - |
| 合计 | -78,043,457.07 |

6.4.7.18 其他收入

单位：人民币元

| 项目 | 本期 |
|--------------|---------------------------------|
| | 2021 年 1 月 1 日至 2021 年 6 月 30 日 |
| 基金赎回费收入 | 3,853,989.06 |
| 转换费收入 008528 | 25,473.56 |
| 合计 | 3,879,462.62 |

6.4.7.19 交易费用

单位：人民币元

| 项目 | 本期 |
|-----------|---------------------------------|
| | 2021 年 1 月 1 日至 2021 年 6 月 30 日 |
| 交易所市场交易费用 | 12,009,252.55 |
| 银行间市场交易费用 | 587.50 |
| 交易基金产生的费用 | - |
| 其中：申购费 | - |
| 赎回费 | - |
| 合计 | 12,009,840.05 |

6.4.7.20 其他费用

单位：人民币元

| 项目 | 本期 2021 年 1 月 1 日至 2021 年 6 月 30 日 |
|----------|---------------------------------------|
| 审计费用 | 49,588.57 |
| 信息披露费 | 59,507.37 |
| 证券出借违约金 | - |
| 银行划款手续费 | 18,381.74 |
| 银行间账户服务费 | 12,000.00 |
| 其他费用 | 560.00 |
| 合计 | 140,037.68 |

6.4.7.21 分部报告

本基金以内部组织结构、管理要求、内部报告制度为依据确定经营分部，以经营分部为基础确定报告分部并披露分部信息。

经营分部是指本基金内同时满足下列条件的组成部分：(1) 该组成部分能够在日常活动中产生收入、发生费用；(2) 本基金管理人能够定期评价该组成部分的经营成果，以决定向其配置资源、评价其业绩；(3) 本基金能够取得该组成部分的财务状况、经营成果和现金流量等有关会计信息。如果两个或多个经营分部具有相似的经济特征，并且满足一定条件的，则合并为一个经营分部。

本基金目前以一个单一的经营分部运作，不需要进行分部报告的披露。

6.4.8 或有事项、资产负债表日后事项的说明

6.4.8.1 或有事项

截至财务报表报出日，本基金并无须作披露的资产负债表日后事项。

6.4.8.2 资产负债表日后事项

截至本财务报表批准报出日，本基金无其它需作披露的资产负债表日后事项。

6.4.9 关联方关系

6.4.9.1 本报告期存在控制关系或其他重大利害关系的关联方发生变化的情况

注：本报告期内存在控制关系或其他重大利害关系的关联方未发生变化。

6.4.9.2 本报告期与基金发生关联交易的各关联方

| 关联方名称 | 与本基金的关系 |
|------------------------|-------------------|
| 华泰柏瑞基金管理有限公司（“华泰柏瑞基金”） | 基金管理人、登记机构、基金销售机构 |

| | |
|------------------------|--------------------|
| 中国建设银行股份有限公司(“中国建设银行”) | 基金托管人、基金销售机构 |
| 华泰证券股份有限公司(“华泰证券”) | 基金管理人的股东、基金销售机构 |
| 华泰联合证券有限责任公司(“华泰联合证券”) | 基金管理人的股东华泰证券的控股子公司 |

注：下述关联交易均在正常业务范围内按一般商业条款订立。

6.4.10 本报告期及上年度可比期间的关联方交易

6.4.10.1 通过关联方交易单元进行的交易

6.4.10.1.1 股票交易

金额单位：人民币元

| 关联方名称 | 本期 2021年1月1日至2021年6月30日 | | 上年度可比期间 2020年3月18日(基金合同生效日) 至2020年6月30日 | |
|-------|----------------------------|------------------|---|------------------|
| | 成交金额 | 占当期股票 成交总额的比例 | 成交金额 | 占当期股票 成交总额的比例 |
| 华泰证券 | 1,371,059,871.09 | 17.74% | - | - |

6.4.10.1.2 权证交易

注：本基金本期与上年度可比期间未发生通过关联方交易单元进行的权证交易。

6.4.10.1.3 应支付关联方的佣金

金额单位：人民币元

| 关联方名称 | 本期 2021年1月1日至2021年6月30日 | | | |
|-------|---|----------------|-----------|------------------|
| | 当期佣金 | 占当期佣金总 量的比例 | 期末应付佣金余额 | 占期末应付佣金 总额的比例 |
| 华泰证券 | 1,319,476.30 | 19.79% | 47,418.17 | 1.47% |
| 关联方名称 | 上年度可比期间 2020年3月18日(基金合同生效日)至2020年6月30日 | | | |
| | 当期佣金 | 占当期佣金总 量的比例 | 期末应付佣金余额 | 占期末应付佣金 总额的比例 |
| 华泰证券 | - | - | - | - |

6.4.10.2 关联方报酬

6.4.10.2.1 基金管理费

单位：人民币元

| 项目 | 本期 | 上年度可比期间 |
|-----------------|---------------------------------|---|
| | 2021 年 1 月 1 日至 2021 年 6 月 30 日 | 2020 年 3 月 18 日 (基金合同生效日) 至 2020 年 6 月 30 日 |
| 当期发生的基金应支付的管理费 | 9,587,143.52 | 5,833,790.36 |
| 其中:支付销售机构的客户维护费 | 3,239,010.83 | 3,086,334.35 |

注:支付基金管理人华泰柏瑞基金的管理人报酬按前一日基金资产净值 1.50% 的年费率计提,逐日累计至每月月底,按月支付。其计算公式为:

日管理人报酬=前一日基金资产净值 × 1.50% / 当年天数。

6.4.10.2.2 基金托管费

单位:人民币元

| 项目 | 本期 | 上年度可比期间 |
|----------------|---------------------------------|---|
| | 2021 年 1 月 1 日至 2021 年 6 月 30 日 | 2020 年 3 月 18 日 (基金合同生效日) 至 2020 年 6 月 30 日 |
| 当期发生的基金应支付的托管费 | 1,597,857.20 | 972,298.34 |

注:支付基金托管人中国建设银行的托管费按前一日基金资产净值 0.25% 的年费率计提,逐日累计至每月月底,按月支付。其计算公式为:

日托管费=前一日基金资产净值 × 0.25% / 当年天数。

6.4.10.2.3 销售服务费

单位:人民币元

| 获得销售服务费的各关联方名称 | 本期 | | |
|----------------|---|------------|-------|
| | 2021 年 1 月 1 日至 2021 年 6 月 30 日 | | |
| | 当期发生的基金应支付的销售服务费 | | |
| | 华泰柏瑞质量成长 A | 华泰柏瑞质量成长 C | 合计 |
| 华泰柏瑞基金管理有限公司 | 0.00 | 14.15 | 14.15 |
| 合计 | 0.00 | 14.15 | 14.15 |
| 获得销售服务费的各关联方名称 | 上年度可比期间 | | |
| | 2020 年 3 月 18 日 (基金合同生效日) 至 2020 年 6 月 30 日 | | |
| | 当期发生的基金应支付的销售服务费 | | |
| | 华泰柏瑞质量成长 A | 华泰柏瑞质量成长 C | 合计 |
| 华泰柏瑞基金管理有限公司 | 0.00 | - | 0.00 |

| | | | |
|----|------|---|------|
| 合计 | 0.00 | - | 0.00 |
|----|------|---|------|

注：本基金 A 类基金份额不收取销售服务费，C 类基金份额的销售服务费按前一日 C 类基金资产净值的 0.4% 的年费率计提，计算方法如下：

$$H = E \times 0.4\% \div \text{当年天数}$$

H 为 C 类基金份额每日应计提的销售服务费

E 为 C 类基金份额前一日的基金资产净值

C 类基金份额销售服务费每日计提，逐日累计至每月月底，按月支付，由基金托管人于次月前 5 个工作日内从基金资产中一次性支取。

6.4.10.3 与关联方进行银行间同业市场的债券(含回购)交易

注：本基金本期与上年度可比期间未发生与关联方进行的银行间同业市场的债券(含回购)交易。

6.4.10.4 报告期内转融通证券出借业务发生重大关联交易事项的说明

6.4.10.4.1 与关联方通过约定申报方式进行的适用固定期限费率的证券出借业务的情况

注：本基金本报告期及上年度可比期间未与关联方进行证券出借业务。

6.4.10.4.2 与关联方通过约定申报方式进行的适用市场化期限费率的证券出借业务的情况

注：本基金本报告期及上年度可比期间未与关联方进行证券出借业务。

6.4.10.5 各关联方投资本基金的情况

6.4.10.5.1 报告期内基金管理人运用固有资金投资本基金的情况

注：本报告期内与上年度可比期间，基金管理人未投资本基金。

6.4.10.5.2 报告期末除基金管理人之外的其他关联方投资本基金的情况

注：本报告期及上年度可比期间内，除基金管理人之外的其它关联方未投资本基金。

6.4.10.6 由关联方保管的银行存款余额及当期产生的利息收入

单位：人民币元

| 关联方名称 | 本期 2021 年 1 月 1 日至 2021 年 6 月 30 日 | | 上年度可比期间 2020 年 3 月 18 日(基金合同生效日)至 2020 年 6 月 30 日 | |
|--------------|---------------------------------------|------------|---|------------|
| | 期末余额 | 当期利息收入 | 期末余额 | 当期利息收入 |
| 中国建设银行股份有限公司 | 90,002,028.40 | 175,751.67 | 107,356,605.60 | 557,162.84 |

注：本基金的银行存款由基金托管人建设银行保管，按银行同业利率计息。

6.4.10.7 本基金在承销期内参与关联方承销证券的情况

金额单位：人民币元

| 本期 2021 年 1 月 1 日至 2021 年 6 月 30 日 | | | | | |
|---------------------------------------|--------|------|------|-----------|------------|
| 关联方名称 | 证券代码 | 证券名称 | 发行方式 | 基金在承销期内买入 | |
| | | | | 数量（单位：份） | 总金额 |
| 华泰联合证券 | 688083 | 中望软件 | 网下申购 | 1,837 | 276,468.50 |
| 华泰联合证券 | 605389 | 长龄液压 | 网下申购 | 356 | 14,026.40 |
| 华泰联合证券 有限责任公司 | 688656 | 浩欧博 | 网下申购 | 1,371 | 48,341.46 |
| 华泰联合证券 有限责任公司 | 688350 | 富淼科技 | 网下申购 | 2,552 | 34,656.16 |
| 华泰联合证券 有限责任公司 | 300952 | 恒辉安防 | 网下申购 | 3,398 | 39,824.56 |
| 华泰联合证券 有限责任公司 | 688097 | 博众精工 | 网下申购 | 3,983 | 44,888.41 |
| 华泰联合证券 有限责任公司 | 688314 | 康拓医疗 | 网下申购 | 1,085 | 18,813.90 |
| 华泰联合证券 有限责任公司 | 688613 | 奥精医疗 | 网下申购 | 2,617 | 42,997.31 |
| 华泰联合证券 有限责任公司 | 605499 | 东鹏饮料 | 网下申购 | 632 | 29,242.64 |
| 华泰联合证券 有限责任公司 | 688161 | 威高骨科 | 网下申购 | 3,069 | 111,159.18 |

注：本基金上年度可比期间无在承销期内参与关联方承销证券的情况。

6.4.10.8 其他关联交易事项的说明

注：本基金本报告期及上年度可比期间无须作说明的其他关联交易事项。

6.4.11 利润分配情况

注：本基金本报告期内未进行利润分配。

6.4.12 期末（2021 年 6 月 30 日）本基金持有的流通受限证券

6.4.12.1 因认购新发/增发证券而于期末持有的流通受限证券

金额单位：人民币元

| 6.4.12.1.1 受限证券类别：股票 | | | | | | | | | | |
|----------------------|------|-------|------|--------|------|--------|----------|--------|--------|----|
| 证券代码 | 证券名称 | 成功认购日 | 可流通日 | 流通受限类型 | 认购价格 | 期末估值单价 | 数量（单位：股） | 期末成本总额 | 期末估值总额 | 备注 |

| | | | | | | | | | | |
|--------|------|------------|-------------|--------|-------|--------|-------|------------|------------|---|
| 301018 | 申菱环境 | 2021年6月28日 | 2021年7月7日 | 新股未上市 | 8.29 | 8.29 | 7,811 | 64,753.19 | 64,753.19 | - |
| 688239 | 航宇科技 | 2021年6月25日 | 2021年7月5日 | 新股未上市 | 11.48 | 11.48 | 4,926 | 56,550.48 | 56,550.48 | - |
| 688087 | 英科再生 | 2021年6月30日 | 2021年7月9日 | 新股未上市 | 21.96 | 21.96 | 2,469 | 54,219.24 | 54,219.24 | - |
| 301017 | 漱玉平民 | 2021年6月23日 | 2021年7月5日 | 新股未上市 | 8.86 | 8.86 | 5,550 | 49,173.00 | 49,173.00 | - |
| 301020 | 密封科技 | 2021年6月28日 | 2021年7月6日 | 新股未上市 | 10.64 | 10.64 | 4,210 | 44,794.40 | 44,794.40 | - |
| 301021 | 英诺激光 | 2021年6月28日 | 2021年7月6日 | 新股未上市 | 9.46 | 9.46 | 2,899 | 27,424.54 | 27,424.54 | - |
| 688226 | 威腾电气 | 2021年6月28日 | 2021年7月7日 | 新股未上市 | 6.42 | 6.42 | 2,693 | 17,289.06 | 17,289.06 | - |
| 605287 | 德才股份 | 2021年6月28日 | 2021年7月6日 | 新股未上市 | 31.56 | 31.56 | 349 | 11,014.44 | 11,014.44 | - |
| 605162 | 新中港 | 2021年6月29日 | 2021年7月7日 | 新股未上市 | 6.07 | 6.07 | 1,377 | 8,358.39 | 8,358.39 | - |
| 300957 | 贝泰妮 | 2021年3月18日 | 2021年9月27日 | 新股锁定期内 | 47.33 | 251.96 | 853 | 40,372.49 | 214,921.88 | - |
| 688687 | 凯因科技 | 2021年1月29日 | 2021年8月9日 | 新股锁定期内 | 18.98 | 27.98 | 5,354 | 101,618.92 | 149,804.92 | - |
| 688661 | 和林微纳 | 2021年3月19日 | 2021年9月29日 | 新股锁定期内 | 17.71 | 84.01 | 1,452 | 25,714.92 | 121,982.52 | - |
| 688323 | 瑞华泰 | 2021年4月21日 | 2021年10月28日 | 新股锁定期内 | 5.97 | 22.78 | 4,513 | 26,942.61 | 102,806.14 | - |
| 688319 | 欧林生物 | 2021年5月31日 | 2021年12月8日 | 新股锁定期内 | 9.88 | 27.34 | 3,412 | 33,710.56 | 93,284.08 | - |

| | | | | | | | | | | |
|--------|------|-----------------|------------------|--------|-------|--------|-------|-----------|-----------|---|
| 688669 | 聚石化学 | 2021 年 1 月 15 日 | 2021 年 7 月 26 日 | 新股锁定期内 | 36.65 | 32.39 | 2,681 | 98,258.65 | 86,837.59 | - |
| 300979 | 华利集团 | 2021 年 4 月 15 日 | 2021 年 10 月 26 日 | 新股锁定期内 | 33.22 | 87.50 | 925 | 30,728.50 | 80,937.50 | - |
| 300981 | 中红医疗 | 2021 年 4 月 19 日 | 2021 年 10 月 27 日 | 新股锁定期内 | 48.59 | 90.39 | 601 | 29,202.59 | 54,324.39 | - |
| 300973 | 立高食品 | 2021 年 4 月 8 日 | 2021 年 10 月 15 日 | 新股锁定期内 | 28.28 | 115.71 | 360 | 10,180.80 | 41,655.60 | - |
| 688681 | 科汇股份 | 2021 年 6 月 4 日 | 2021 年 12 月 16 日 | 新股锁定期内 | 9.56 | 14.54 | 1,899 | 18,154.44 | 27,611.46 | - |
| 301009 | 可靠股份 | 2021 年 6 月 8 日 | 2021 年 12 月 17 日 | 新股锁定期内 | 12.54 | 27.89 | 801 | 10,044.54 | 22,339.89 | - |
| 300941 | 创识科技 | 2021 年 2 月 2 日 | 2021 年 8 月 9 日 | 新股锁定期内 | 21.31 | 49.94 | 399 | 8,502.69 | 19,926.06 | - |
| 301015 | 百洋医药 | 2021 年 6 月 22 日 | 2021 年 12 月 30 日 | 新股锁定期内 | 7.64 | 38.83 | 462 | 3,529.68 | 17,939.46 | - |
| 300932 | 三友联众 | 2021 年 1 月 15 日 | 2021 年 7 月 22 日 | 新股锁定期内 | 24.69 | 31.71 | 492 | 12,147.48 | 15,601.32 | - |
| 300982 | 苏文电能 | 2021 年 4 月 19 日 | 2021 年 10 月 27 日 | 新股锁定期内 | 15.83 | 45.29 | 317 | 5,018.11 | 14,356.93 | - |
| 300968 | 格林精密 | 2021 年 4 月 6 日 | 2021 年 10 月 15 日 | 新股锁定期内 | 6.87 | 12.07 | 1,162 | 7,982.94 | 14,025.34 | - |
| 300940 | 南极光 | 2021 年 1 月 27 日 | 2021 年 8 月 3 日 | 新股锁定期内 | 12.76 | 43.38 | 307 | 3,917.32 | 13,317.66 | - |

| | | | | | | | | | | |
|--------|------|-----------------|------------------|--------|-------|-------|-------|----------|-----------|---|
| 300614 | 百川畅银 | 2021 年 5 月 18 日 | 2021 年 11 月 25 日 | 新股锁定期内 | 9.19 | 40.38 | 329 | 3,023.51 | 13,285.02 | - |
| 300937 | 药易购 | 2021 年 1 月 20 日 | 2021 年 7 月 27 日 | 新股锁定期内 | 12.25 | 53.71 | 244 | 2,989.00 | 13,105.24 | - |
| 301013 | 利和兴 | 2021 年 6 月 21 日 | 2021 年 12 月 29 日 | 新股锁定期内 | 8.72 | 27.11 | 471 | 4,107.12 | 12,768.81 | - |
| 300942 | 易瑞生物 | 2021 年 2 月 2 日 | 2021 年 8 月 9 日 | 新股锁定期内 | 5.31 | 28.52 | 443 | 2,352.33 | 12,634.36 | - |
| 300997 | 欢乐家 | 2021 年 5 月 26 日 | 2021 年 12 月 2 日 | 新股锁定期内 | 4.94 | 13.05 | 928 | 4,584.32 | 12,110.40 | - |
| 300933 | 中辰股份 | 2021 年 1 月 15 日 | 2021 年 7 月 22 日 | 新股锁定期内 | 3.37 | 10.44 | 1,112 | 3,747.44 | 11,609.28 | - |
| 301002 | 崧盛股份 | 2021 年 5 月 27 日 | 2021 年 12 月 7 日 | 新股锁定期内 | 18.71 | 57.62 | 201 | 3,760.71 | 11,581.62 | - |
| 300956 | 英力股份 | 2021 年 3 月 16 日 | 2021 年 9 月 27 日 | 新股锁定期内 | 12.85 | 25.80 | 371 | 4,767.35 | 9,571.80 | - |
| 300962 | 中金辐照 | 2021 年 3 月 29 日 | 2021 年 10 月 11 日 | 新股锁定期内 | 3.40 | 16.37 | 576 | 1,958.40 | 9,429.12 | - |
| 300952 | 恒辉安防 | 2021 年 3 月 3 日 | 2021 年 9 月 13 日 | 新股锁定期内 | 11.72 | 27.08 | 340 | 3,984.80 | 9,207.20 | - |
| 300966 | 共同药业 | 2021 年 3 月 31 日 | 2021 年 10 月 11 日 | 新股锁定期内 | 8.24 | 31.54 | 286 | 2,356.64 | 9,020.44 | - |
| 300945 | 曼卡龙 | 2021 年 2 月 3 日 | 2021 年 8 月 10 日 | 新股锁定期内 | 4.56 | 18.88 | 474 | 2,161.44 | 8,949.12 | - |
| 300948 | 冠中生态 | 2021 年 2 月 18 日 | 2021 年 8 月 25 日 | 新股锁定期内 | 13.00 | 27.42 | 324 | 2,808.00 | 8,884.08 | - |

| | | | | | | | | | | |
|--------|----------|------------------------|---------------------------|------------|-------|-------|-----|----------|----------|---|
| 300931 | 通用 电梯 | 2021 年 1 月 13 日 | 2021 年 7 月 21 日 | 新股锁 定期内 | 4.31 | 13.11 | 672 | 2,896.32 | 8,809.92 | - |
| 300961 | 深水 海纳 | 2021 年 3 月 23 日 | 2021 年 9 月 30 日 | 新股锁 定期内 | 8.48 | 22.07 | 394 | 3,341.12 | 8,695.58 | - |
| 300950 | 德固 特 | 2021 年 2 月 24 日 | 2021 年 9 月 3 日 | 新股锁 定期内 | 8.41 | 39.13 | 219 | 1,841.79 | 8,569.47 | - |
| 300986 | 志特 新材 | 2021 年 4 月 21 日 | 2021 年 11 月 1 日 | 新股锁 定期内 | 14.79 | 30.57 | 264 | 3,904.56 | 8,070.48 | - |
| 300987 | 川网 传媒 | 2021 年 4 月 28 日 | 2021 年 11 月 11 日 | 新股锁 定期内 | 6.79 | 26.81 | 301 | 2,043.79 | 8,069.81 | - |
| 300978 | 东箭 科技 | 2021 年 4 月 15 日 | 2021 年 10 月 26 日 | 新股锁 定期内 | 8.42 | 13.60 | 593 | 4,993.06 | 8,064.80 | - |
| 300926 | 博俊 科技 | 2020 年 12 月 29 日 | 2021 年 7 月 7 日 | 新股锁 定期内 | 10.76 | 22.20 | 359 | 3,862.84 | 7,969.80 | - |
| 300930 | 屹通 新材 | 2021 年 1 月 13 日 | 2021 年 7 月 21 日 | 新股锁 定期内 | 13.11 | 24.48 | 322 | 4,221.42 | 7,882.56 | - |
| 300985 | 致远 新能 | 2021 年 4 月 21 日 | 2021 年 10 月 29 日 | 新股锁 定期内 | 24.90 | 24.81 | 295 | 7,345.50 | 7,318.95 | - |
| 300991 | 创益 通 | 2021 年 5 月 12 日 | 2021 年 11 月 22 日 | 新股锁 定期内 | 13.06 | 26.51 | 254 | 3,317.24 | 6,733.54 | - |
| 300963 | 中洲 特材 | 2021 年 3 月 30 日 | 2021 年 10 月 11 日 | 新股锁 定期内 | 12.13 | 22.49 | 283 | 3,432.79 | 6,364.67 | - |
| 301011 | 华立 科技 | 2021 年 6 月 9 日 | 2021 年 12 月 17 日 | 新股锁 定期内 | 14.20 | 33.84 | 175 | 2,485.00 | 5,922.00 | - |
| 300929 | 华骐 | 2021 年 | 2021 | 新股锁 | 13.87 | 29.55 | 183 | 2,538.21 | 5,407.65 | - |

| | | | | | | | | | | |
|--------|------|-------------|-------------|--------|-------|--------|-----|-----------|-----------|---|
| | 环保 | 1月12日 | 年7月20日 | 定期内 | | | | | | |
| 300995 | 奇德新材 | 2021年5月17日 | 2021年11月26日 | 新股锁定期内 | 14.72 | 23.32 | 191 | 2,811.52 | 4,454.12 | - |
| 301007 | 德迈仕 | 2021年6月4日 | 2021年12月16日 | 新股锁定期内 | 5.29 | 14.44 | 303 | 1,602.87 | 4,375.32 | - |
| 300998 | 宁波方正 | 2021年5月25日 | 2021年12月2日 | 新股锁定期内 | 6.02 | 21.32 | 201 | 1,210.02 | 4,285.32 | - |
| 300992 | 泰福泵业 | 2021年5月17日 | 2021年11月25日 | 新股锁定期内 | 9.36 | 20.32 | 200 | 1,872.00 | 4,064.00 | - |
| 300919 | 中伟股份 | 2020年12月15日 | 2021年7月2日 | 新股锁定期内 | 24.60 | 163.00 | 610 | 15,006.00 | 99,430.00 | - |

6.4.12.2 期末持有的暂时停牌等流通受限股票

注：截至本报告期末，本基金未持有暂时停牌的流通受限股票。

6.4.12.3 期末债券正回购交易中作为抵押的债券

6.4.12.3.1 银行间市场债券正回购

截止本报告期末，本基金从事银行间市场债券正回购交易形成的卖出回购证券余额 0 元，无债券作为质押。

6.4.12.3.2 交易所市场债券正回购

截止本报告期末，本基金从事交易所市场债券正回购交易形成的卖出回购证券余额 0 元，无债券作为质押。

6.4.12.4 期末参与转融通证券出借业务的证券

注：本基金本报告期末未参与转融通证券出借业务。

6.4.13 金融工具风险及管理

6.4.13.1 风险管理政策和组织架构

本基金为混合型基金，其预期的风险和收益高于货币市场基金、债券型基金，低于股票型基金，为证券投资基金中的中高风险、中高收益品种。本基金投资的金融工具主要包括股票投资和债券投资等。本基金在日常经营活动中面临的与这些金融工具相关的风险主要包括信用风险、流动性风险及市场风险。本基金的基金管理人从事风险管理的主要目标是争取将相对风险控制在限定的范围之内，使本基金在风险和收益之间取得最佳的平衡以实现“风险和收益相匹配”的风险收益目标。

本基金的基金管理人建立的风险管理体系由“组织、制度、流程和报告”等四个方面构成。组织是指公司的风险管理组织架构包括董事会下设的风险管理与审计委员会、公司管理层的风险控制委员会、风险管理部和合规法律部以及公司各业务部门，董事会对建立基金风险管理内部控制系统和维持其有效性承担最终责任；制度是指风险管理相关的规章制度，是对组织职能及其工作流程等的具体规定；流程是风险管理的工作流程，它详细规定了各部门之间风险管理工作的内容和程序；报告是对流程的必要反映和记录，既是风险管理工作的重要环节，也是对风险管理工作的总结和披露。

本基金的基金管理人对于金融工具的风险管理方法主要是通过定性分析和定量分析的方法去估测各种风险产生的可能损失。从定性分析的角度出发，判断风险损失的严重程度和出现同类风险损失的频度。而从定量分析的角度出发，根据本基金的投资目标，结合基金资产所运用金融工具特征，通过特定的风险量化指标、模型，日常的量化报告，确定风险损失的限度和相应置信程度，及时可靠地对各种风险进行监督、检查和评估，并通过相应决策，将风险控制在可承受的范围内。

6.4.13.2 信用风险

信用风险是指基金在交易过程中因交易对手未履行合约责任，或者基金所投资证券之发行人出现违约、拒绝支付到期本息等情况，导致基金资产损失和收益变化的风险。

本基金的基金管理人在交易前对交易对手的资信状况进行了充分的评估。本基金的银行存款存放在本基金的托管人中国建设银行，因而与银行存款相关的信用风险不重大。本基金在交易所

进行的交易均以中国证券登记结算有限责任公司为交易对手完成证券交收和款项清算，违约风险可能性很小；在银行间同业市场进行交易前均对交易对手进行信用评估并对证券交割方式进行限制以控制相应的信用风险。

本基金的基金管理人建立了信用风险管理流程，通过对投资品种信用等级评估来控制证券发行人的信用风险，且通过分散化投资以分散信用风险。

本基金债券投资的信用评级情况按《中国人民银行信用评级管理指导意见》设定的标准统计及汇总。

6.4.13.2.1 按短期信用评级列示的债券投资

单位：人民币元

| 短期信用评级 | 本期末 2021 年 6 月 30 日 | 上年度末 2020 年 12 月 31 日 |
|--------|------------------------|--------------------------|
| A-1 | 0.00 | 0.00 |
| A-1 以下 | 0.00 | 0.00 |
| 未评级 | 54,747,000.00 | 0.00 |
| 合计 | 54,747,000.00 | 0.00 |

注：未评级的债券包括国债。债券信用评级取自第三方评级机构的评级。

6.4.13.2.2 按短期信用评级列示的资产支持证券投资

注：无。

6.4.13.2.3 按短期信用评级列示的同业存单投资

注：无。

6.4.13.2.4 按长期信用评级列示的债券投资

注：无。

6.4.13.2.5 按长期信用评级列示的资产支持证券投资

注：无。

6.4.13.2.6 按长期信用评级列示的同业存单投资

注：无。

6.4.13.3 流动性风险

流动性风险是指基金在履行与金融负债有关的义务时遇到资金短缺的风险。本基金的流动性风险一方面来自于基金份额持有人可随时要求赎回其持有的基金份额，另一方面来自于投资品种

所处的交易市场不活跃而带来的变现困难或因投资集中而无法在市场出现剧烈波动的情况下以合理的价格变现。

针对兑付赎回资金的流动性风险，本基金的基金管理人每日对本基金的申购赎回情况进行严密监控并预测流动性需求，保持基金投资组合中的可用现金头寸与之相匹配。

于 2021 年 6 月 30 日，本基金所承担的全部金融负债的合同约定到期日均为一个月以内且不计息，可赎回基金份额净值(所有者权益)无固定到期日且不计息，因此账面余额即为未折现的合约到期现金流量。

6.4.13.3.1 金融资产和金融负债的到期期限分析

注：无。

6.4.13.3.2 报告期内本基金组合资产的流动性风险分析

本基金的基金管理人在基金运作过程中严格按照《公开募集证券投资基金运作管理办法》及《公开募集开放式证券投资基金流动性风险管理规定》等法规的要求对本基金组合资产的流动性风险进行管理，通过独立的风险管理部门对本基金的组合持仓集中度指标、流通受限制的投资品种比例以及组合在短时间内变现能力的综合指标等流动性指标进行持续的监测和分析。

本基金投资于一家公司发行的证券市值不超过基金资产净值的 10%，且本基金与由本基金的基金管理人管理的其他基金共同持有一家发行的证券不得超过该证券的 10%。本基金与由本基金的基金管理人管理的其他开放式基金共同持有一家上市公司发行的可流通股票不得超过该上市公司可流通股票的 15%，本基金与由本基金的基金管理人管理的全部投资组合持有一家上市公司发行的可流通股票，不得超过该上市公司可流通股票的 30%(完全按照有关指数构成比例进行证券投资的开放式基金及中国证监会认定的特殊投资组合不受上述比例限制)。

本基金所持部分证券在证券交易所上市，其余亦可在银行间同业市场交易，部分基金资产流通暂时受限制不能自由转让的情况参见附注 6.4.12。此外，本基金可通过卖出回购金融资产方式借入短期资金应对流动性需求，其上限一般不超过基金持有的债券投资的公允价值。本基金主动投资于流动性受限资产的市值合计不得超过基金资产净值的 15%。于 2021 年 6 月 30 日，本基金持有的流动性受限资产的估值占基金资产净值的比例为 0.16%。

本基金的基金管理人每日对基金组合资产中 7 个工作日可变现资产的可变现价值进行审慎评估与测算，确保每日确认的净赎回申请不得超过 7 个工作日可变现资产的可变现价值。

同时，本基金的基金管理人通过合理分散逆回购交易的到期日与交易对手的集中度；按照穿透原则对交易对手的财务状况、偿付能力及杠杆水平等进行必要的尽职调查与严格的准入管理，以及对不同的交易对手实施交易额度管理并进行动态调整等措施严格管理本基金从事逆回购交易的流动性风险和交易对手风险。此外，本基金的基金管理人建立了逆回购交易质押品管理制度：根据质押品的资质确定质押率水平；持续监测质押品的风险状况与价值变动以确保质押品按公允价值计算足额；并在与私募类证券资管产品及中国证监会认定的其他主体为交易对手开展逆回购交易时，可接受质押品的资质要求与基金合同约定的投资范围保持一致。

6.4.13.4 市场风险

市场风险是指基金所持金融工具的公允价值或未来现金流量因所处市场各类价格因素的变动而发生波动的风险，包括利率风险、外汇风险和其他价格风险。

6.4.13.4.1 利率风险

利率风险是指金融工具的公允价值或现金流量受市场利率变动而发生波动的风险。利率敏感性金融工具均面临由于市场利率上升而导致公允价值下降的风险，其中浮动利率类金融工具还面临每个付息期间结束根据市场利率重新定价时对于未来现金流影响的风险。

本基金的基金管理人定期对本基金面临的利率敏感性缺口进行监控，并通过调整投资组合的久期等方法对上述利率风险进行管理。

本基金持有及承担的大部分金融资产和金融负债不计息，因此本基金的收入及经营活动的现金流量在很大程度上独立于市场利率变化。本基金持有的利率敏感性资产主要为银行存款、结算备付金、存出保证金和债券投资等。

6.4.13.4.1.1 利率风险敞口

单位：人民币元

| | | | | | | | |
|---------------------------|--------|--------|--------------|-------|-----------|-----|----|
| 本期末 2021 年 6 月 30 日 | 1 个月以内 | 1-3 个月 | 3 个月 -1 年 | 1-5 年 | 5 年以 上 | 不计息 | 合计 |
|---------------------------|--------|--------|--------------|-------|-----------|-----|----|

| | | | | | | | |
|---------------------|----------------|---------------|--------|------|------|-------------------|------------------|
| 资产 | | | | | | | |
| 银行存款 | 90,002,028.40 | - | - | - | - | - | 90,002,028.40 |
| 结算备付金 | 3,417,404.89 | - | - | - | - | - | 3,417,404.89 |
| 存出保证金 | 1,026,690.81 | - | - | - | - | - | 1,026,690.81 |
| 交易性金融资产 | -54,747,000.00 | - | - | - | - | -1,018,064,152.47 | 1,072,811,152.47 |
| 应收证券清算款 | - | - | - | - | - | 48,851,396.66 | 48,851,396.66 |
| 应收利息 | - | - | - | - | - | 73,428.35 | 73,428.35 |
| 应收股利 | - | - | - | - | - | 5.98 | 5.98 |
| 应收申购款 | - | - | - | - | - | 2,310,116.88 | 2,310,116.88 |
| 资产总计 | 94,446,124.10 | 54,747,000.00 | - | - | - | -1,069,299,100.34 | 1,218,492,224.44 |
| 负债 | | | | | | | |
| 应付证券清算款 | - | - | - | - | - | 45,854,604.85 | 45,854,604.85 |
| 应付赎回款 | - | - | - | - | - | 24,516,424.52 | 24,516,424.52 |
| 应付管理人报酬 | - | - | - | - | - | 1,457,668.29 | 1,457,668.29 |
| 应付托管费 | - | - | - | - | - | 242,944.71 | 242,944.71 |
| 应付销售服务费 | - | - | - | - | - | 450.98 | 450.98 |
| 应付交易费用 | - | - | - | - | - | 3,235,401.95 | 3,235,401.95 |
| 其他负债 | - | - | - | - | - | 177,053.54 | 177,053.54 |
| 负债总计 | - | - | - | - | - | 75,484,548.84 | 75,484,548.84 |
| 利率敏感度缺口 | 94,446,124.10 | 54,747,000.00 | - | - | - | 993,814,551.50 | 1,143,007,675.60 |
| 上年度末 2020年12月31日 | 1个月以内 | 1-3个月 | 3个月-1年 | 1-5年 | 5年以上 | 不计息 | 合计 |
| 资产 | | | | | | | |
| 银行存款 | 118,313,386.14 | - | - | - | - | - | 118,313,386.14 |
| 结算备付金 | 8,535,980.39 | - | - | - | - | - | 8,535,980.39 |
| 存出保证金 | 1,062,150.10 | - | - | - | - | - | 1,062,150.10 |
| 交易性金融资产 | - | - | - | - | - | -1,397,421,697.09 | 1,397,421,697.09 |
| 应收证券清算款 | - | - | - | - | - | 35,331,216.44 | 35,331,216.44 |
| 应收利息 | - | - | - | - | - | 22,921.26 | 22,921.26 |
| 应收申购款 | - | - | - | - | - | 7,448,768.76 | 7,448,768.76 |
| 资产总计 | 127,911,516.63 | - | - | - | - | -1,440,224,603.55 | 1,568,136,120.18 |
| 负债 | | | | | | | |

| | | | | | | |
|---------|----------------|---|---|---|-------------------|------------------|
| 应付证券清算款 | - | - | - | - | 25,883,752.77 | 25,883,752.77 |
| 应付赎回款 | - | - | - | - | 60,681,496.22 | 60,681,496.22 |
| 应付管理人报酬 | - | - | - | - | 1,882,384.56 | 1,882,384.56 |
| 应付托管费 | - | - | - | - | 313,730.80 | 313,730.80 |
| 应付交易费用 | - | - | - | - | 5,195,696.95 | 5,195,696.95 |
| 其他负债 | - | - | - | - | 342,789.37 | 342,789.37 |
| 负债总计 | - | - | - | - | 94,299,850.67 | 94,299,850.67 |
| 利率敏感度缺口 | 127,911,516.63 | - | - | - | -1,345,924,752.88 | 1,473,836,269.51 |

注：表中所示为本基金资产及负债的账面价值，并按照合约规定的利率重新定价日或到期日孰早者予以分类。

6.4.13.4.1.2 利率风险的敏感性分析

注：于 2021 年 6 月 30 日，本基金持有的交易性债券投资公允价值占基金资产净值的比例为 4.79% (2020 年 12 月 31 日：无)，因此市场利率的变动对于本基金资产净值无重大影响 (2020 年 12 月 31 日：同)。

6.4.13.4.2 外汇风险

外汇风险是指金融工具的公允价值或未来现金流量因外汇汇率变动而发生波动的风险。本基金持有不以记账本位币人民币计价的资产，因此存在相应的外汇风险。本基金管理人每日对本基金的外汇头寸进行监控。

6.4.13.4.2.1 外汇风险敞口

单位：人民币元

| 项目 | 本期末 | | | |
|----------|-----------------|-------------|---------------|------------|
| | 2021 年 6 月 30 日 | | | |
| | 美元 折合人民币 | 港币 折合人民币 | 其他币种 折合人民币 | 合计 |
| 以外币计价的资产 | | | | |
| 交易型金融资产 | - | 349,655.23 | - | 349,655.23 |
| 资产合计 | - | 349,655.23 | - | 349,655.23 |

| | | | | |
|---------------|------------------|----------------|---------------|----------------|
| 以外币计价的负债 | | | | |
| 负债合计 | - | - | - | - |
| 资产负债表外汇风险敞口净额 | - | 349,655.23 | - | 349,655.23 |
| 项目 | 上年度末 | | | |
| | 2020 年 12 月 31 日 | | | |
| | 美元 折合人民币 | 港币 折合人民币 | 其他币种 折合人民币 | 合计 |
| 以外币计价的资产 | | | | |
| 交易型金融资产 | - | 164,249,000.15 | - | 164,249,000.15 |
| 资产合计 | - | 164,249,000.15 | - | 164,249,000.15 |
| 以外币计价的负债 | | | | |
| 负债合计 | - | - | - | - |
| 资产负债表外汇风险敞口净额 | - | 164,249,000.15 | - | 164,249,000.15 |

6.4.13.4.2.2 外汇风险的敏感性分析

| | | | |
|----|--------------------|---------------------------------|------------------------|
| 假设 | 除汇率以外的其他市场变量保持不变 | | |
| 分析 | 相关风险变量的变动 | 对资产负债表日基金资产净值的 影响金额（单位：人民币元） | |
| | | 本期末（2021 年 6 月 30 日） | 上年度末（2020 年 12 月 31 日） |
| | 所有外币相对人民币 升值 5% | 17,482.76 | 8,212,450.01 |
| | 所有外币相对人民币 贬值 5% | -17,482.76 | -8,212,450.01 |

6.4.13.4.3 其他价格风险

其他价格风险是指基金所持金融工具的公允价值或未来现金流量因除市场利率和外汇汇率以

外的市场价格因素变动而发生波动的风险。本基金主要投资于证券交易所上市或银行间同业市场交易的股票和债券，所面临的其他价格风险来源于单个证券发行主体自身经营情况或特殊事项的影响，也可能来源于证券市场整体波动的影响。

本基金的基金管理人在构建和管理投资组合的过程中，采用“自上而下”的策略，通过对宏观经济情况及政策的分析，结合证券市场运行情况，做出资产配置及组合构建的决定；通过对单个证券的定性分析及定量分析，选择符合基金合同约定范围的投资品种进行投资。本基金的基金管理人定期结合宏观及微观环境的变化，对投资策略、资产配置、投资组合进行修正，来主动应对可能发生的市场价格风险。

本基金通过投资组合的分散化降低其他价格风险。本基金投资组合中股票资产及存托凭证占基金资产的比例 60%-95%，港股通标的股票投资比例不超过股票资产的 50%。每个交易日日终在扣除股指期货合约需缴纳的保证金后，现金(不包括结算备付金、存出保证金、应收申购款等)和到期日在一年以内的政府债券的投资比例不低于基金资产净值的 5%。此外，本基金的基金管理人每日对本基金所持有的证券价格实施监控，定期运用多种定量方法对基金进行风险度量，及时可靠地对风险进行跟踪和控制。

6.4.13.4.3.1 其他价格风险敞口

金额单位：人民币元

| 项目 | 本期末 2021 年 6 月 30 日 | | 上年度末 2020 年 12 月 31 日 | |
|---------------|------------------------|--------------------------|--------------------------|-----------------------|
| | 公允价值 | 占基金 资产净 值比例 (%) | 公允价值 | 占基金资 产净值比 例 (%) |
| 交易性金融资产-股票投资 | 1,018,064,152.47 | 89.07 | 1,397,421,697.09 | 94.82 |
| 交易性金融资产-基金投资 | - | - | - | - |
| 交易性金融资产-债券投资 | - | - | - | - |
| 交易性金融资产-贵金属投资 | - | - | - | - |
| 衍生金融资产-权证投资 | - | - | - | - |
| 其他 | - | - | - | - |
| 合计 | 1,018,064,152.47 | 89.07 | 1,397,421,697.09 | 94.82 |

6.4.13.4.3.2 其他价格风险的敏感性分析

| 假设 | 除业绩比较基准以外的其他市场变量保持不变 | | |
|-------------|----------------------|-----------------------------|-------------------|
| 分析 | 相关风险变量的变动 | 对资产负债表日基金资产净值的影响金额（单位：人民币元） | |
| | | 本期末（2021年6月30日） | 上年度末（2020年12月31日） |
| | 业绩比较基准上升 5% | 108,761,697.51 | 78,040,651.81 |
| 业绩比较基准下降 5% | -108,761,697.51 | -78,040,651.81 | |

6.4.13.4.4 采用风险价值法管理风险

注：无。

6.4.14 有助于理解和分析会计报表需要说明的其他事项

注：无。

§ 7 投资组合报告

7.1 期末基金资产组合情况

金额单位：人民币元

| 序号 | 项目 | 金额 | 占基金总资产的比例 (%) |
|----|-------------------|------------------|---------------|
| 1 | 权益投资 | 1,018,064,152.47 | 83.55 |
| | 其中：股票 | 1,018,064,152.47 | 83.55 |
| 2 | 基金投资 | - | - |
| 3 | 固定收益投资 | 54,747,000.00 | 4.49 |
| | 其中：债券 | 54,747,000.00 | 4.49 |
| | 资产支持证券 | - | - |
| 4 | 贵金属投资 | - | - |
| 5 | 金融衍生品投资 | - | - |
| 6 | 买入返售金融资产 | - | - |
| | 其中：买断式回购的买入返售金融资产 | - | - |
| 7 | 银行存款和结算备付金合计 | 93,419,433.29 | 7.67 |
| 8 | 其他各项资产 | 52,261,638.68 | 4.29 |
| 9 | 合计 | 1,218,492,224.44 | 100.00 |

7.2 期末按行业分类的股票投资组合

7.2.1 报告期末按行业分类的境内股票投资组合

金额单位：人民币元

| 代码 | 行业类别 | 公允价值 (元) | 占基金资产净值比例 (%) |
|----|------------------|----------------|---------------|
| A | 农、林、牧、渔业 | - | - |
| B | 采矿业 | - | - |
| C | 制造业 | 647,479,425.95 | 56.65 |
| D | 电力、热力、燃气及水生产和供应业 | 13,020.39 | 0.00 |
| E | 建筑业 | 25,371.37 | 0.00 |
| F | 批发和零售业 | 89,166.82 | 0.01 |
| G | 交通运输、仓储和邮政业 | - | - |
| H | 住宿和餐饮业 | - | - |
| I | 信息传输、软件和信息技术服务业 | 69,098,015.87 | 6.05 |
| J | 金融业 | 34,721.10 | 0.00 |
| K | 房地产业 | - | - |
| L | 租赁和商务服务业 | 204,668.20 | 0.02 |
| M | 科学研究和技术服务业 | 201,549,761.69 | 17.63 |

| | | | |
|---|---------------|------------------|-------|
| N | 水利、环境和公共设施管理业 | 36,272.33 | 0.00 |
| O | 居民服务、修理和其他服务业 | - | - |
| P | 教育 | - | - |
| Q | 卫生和社会工作 | 99,184,079.50 | 8.68 |
| R | 文化、体育和娱乐业 | - | - |
| S | 综合 | - | - |
| | 合计 | 1,017,714,503.22 | 89.04 |

7.2.2 报告期末按行业分类的港股通投资股票投资组合

| 行业类别 | 公允价值（人民币） | 占基金资产净值比例（%） |
|---------|------------|--------------|
| 00 能源 | - | - |
| 01 原材料 | - | - |
| 02 工业 | - | - |
| 03 可选消费 | 346,577.96 | 0.03 |
| 04 主要消费 | 1,426.02 | 0.00 |
| 05 医药卫生 | - | - |
| 06 金融地产 | 1,645.27 | 0.00 |
| 07 信息技术 | - | - |
| 08 电信业务 | - | - |
| 09 公用事业 | - | - |
| 合计 | 349,649.25 | 0.03 |

注：以上分类采用中证行业分类标准。

7.3 期末按公允价值占基金资产净值比例大小排序的所有股票投资明细

金额单位：人民币元

| 序号 | 股票代码 | 股票名称 | 数量（股） | 公允价值 | 占基金资产净值比例（%） |
|----|--------|------|-----------|----------------|--------------|
| 1 | 300750 | 宁德时代 | 199,880 | 106,895,824.00 | 9.35 |
| 2 | 300760 | 迈瑞医疗 | 201,620 | 96,787,681.00 | 8.47 |
| 3 | 603259 | 药明康德 | 587,510 | 91,998,190.90 | 8.05 |
| 4 | 300347 | 泰格医药 | 457,615 | 88,456,979.50 | 7.74 |
| 5 | 300014 | 亿纬锂能 | 848,631 | 88,198,219.83 | 7.72 |
| 6 | 300759 | 康龙化成 | 387,541 | 84,092,521.59 | 7.36 |
| 7 | 300450 | 先导智能 | 1,390,160 | 83,604,222.40 | 7.31 |
| 8 | 002709 | 天赐材料 | 770,508 | 82,120,742.64 | 7.18 |
| 9 | 002821 | 凯莱英 | 156,331 | 58,248,930.60 | 5.10 |
| 10 | 603737 | 三棵树 | 294,120 | 51,765,120.00 | 4.53 |
| 11 | 600845 | 宝信软件 | 663,514 | 33,772,862.60 | 2.95 |

| | | | | | |
|----|--------|-------|---------|---------------|------|
| 12 | 000858 | 五 粮 液 | 96,472 | 28,738,044.08 | 2.51 |
| 13 | 300012 | 华测检测 | 798,590 | 25,459,049.20 | 2.23 |
| 14 | 601012 | 隆基股份 | 271,300 | 24,102,292.00 | 2.11 |
| 15 | 600570 | 恒生电子 | 257,500 | 24,011,875.00 | 2.10 |
| 16 | 601636 | 旗滨集团 | 614,000 | 11,395,840.00 | 1.00 |
| 17 | 600763 | 通策医疗 | 26,100 | 10,727,100.00 | 0.94 |
| 18 | 688111 | 金山办公 | 25,005 | 9,871,974.00 | 0.86 |
| 19 | 603986 | 兆易创新 | 33,660 | 6,324,714.00 | 0.55 |
| 20 | 002791 | 坚朗五金 | 27,200 | 5,278,160.00 | 0.46 |
| 21 | 688521 | 芯原股份 | 13,200 | 1,029,204.00 | 0.09 |
| 22 | 603806 | 福斯特 | 6,680 | 702,268.40 | 0.06 |
| 23 | 300595 | 欧普康视 | 4,340 | 449,407.00 | 0.04 |
| 24 | 03690 | 美团-W | 1,300 | 346,577.96 | 0.03 |
| 25 | 000333 | 美的集团 | 4,292 | 306,320.04 | 0.03 |
| 26 | 600588 | 用友网络 | 7,900 | 262,754.00 | 0.02 |
| 27 | 300957 | 贝泰妮 | 853 | 214,921.88 | 0.02 |
| 28 | 601888 | 中国中免 | 682 | 204,668.20 | 0.02 |
| 29 | 605499 | 东鹏饮料 | 632 | 158,505.60 | 0.01 |
| 30 | 000860 | 顺鑫农业 | 3,581 | 151,046.58 | 0.01 |
| 31 | 688687 | 凯因科技 | 5,354 | 149,804.92 | 0.01 |
| 32 | 600436 | 片仔癀 | 300 | 134,490.00 | 0.01 |
| 33 | 600196 | 复星医药 | 1,749 | 126,155.37 | 0.01 |
| 34 | 688661 | 和林微纳 | 1,452 | 121,982.52 | 0.01 |
| 35 | 601100 | 恒立液压 | 1,400 | 120,288.00 | 0.01 |
| 36 | 002410 | 广联达 | 1,600 | 109,120.00 | 0.01 |
| 37 | 688323 | 瑞华泰 | 4,513 | 102,806.14 | 0.01 |
| 38 | 688678 | 福立旺 | 4,198 | 99,492.60 | 0.01 |
| 39 | 300919 | 中伟股份 | 610 | 99,430.00 | 0.01 |
| 40 | 688319 | 欧林生物 | 3,412 | 93,284.08 | 0.01 |
| 41 | 600161 | 天坛生物 | 2,647 | 90,659.75 | 0.01 |
| 42 | 688669 | 聚石化学 | 2,681 | 86,837.59 | 0.01 |
| 43 | 300979 | 华利集团 | 925 | 80,937.50 | 0.01 |
| 44 | 301018 | 申菱环境 | 7,811 | 64,753.19 | 0.01 |
| 45 | 688239 | 航宇科技 | 4,926 | 56,550.48 | 0.00 |
| 46 | 300981 | 中红医疗 | 601 | 54,324.39 | 0.00 |
| 47 | 688087 | 英科再生 | 2,469 | 54,219.24 | 0.00 |
| 48 | 301017 | 漱玉平民 | 5,550 | 49,173.00 | 0.00 |
| 49 | 002812 | 恩捷股份 | 200 | 46,820.00 | 0.00 |
| 50 | 301020 | 密封科技 | 4,210 | 44,794.40 | 0.00 |

| | | | | | |
|----|--------|------|-------|-----------|------|
| 51 | 300973 | 立高食品 | 360 | 41,655.60 | 0.00 |
| 52 | 601528 | 瑞丰银行 | 2,230 | 34,721.10 | 0.00 |
| 53 | 688681 | 科汇股份 | 1,899 | 27,611.46 | 0.00 |
| 54 | 301021 | 英诺激光 | 2,899 | 27,424.54 | 0.00 |
| 55 | 001207 | 联科科技 | 682 | 22,581.02 | 0.00 |
| 56 | 301009 | 可靠股份 | 801 | 22,339.89 | 0.00 |
| 57 | 300941 | 创识科技 | 399 | 19,926.06 | 0.00 |
| 58 | 301015 | 百洋医药 | 462 | 17,939.46 | 0.00 |
| 59 | 688226 | 威腾电气 | 2,693 | 17,289.06 | 0.00 |
| 60 | 300932 | 三友联众 | 492 | 15,601.32 | 0.00 |
| 61 | 300982 | 苏文电能 | 317 | 14,356.93 | 0.00 |
| 62 | 300968 | 格林精密 | 1,162 | 14,025.34 | 0.00 |
| 63 | 001208 | 华菱线缆 | 1,754 | 13,558.42 | 0.00 |
| 64 | 300940 | 南极光 | 307 | 13,317.66 | 0.00 |
| 65 | 300614 | 百川畅银 | 329 | 13,285.02 | 0.00 |
| 66 | 300937 | 药易购 | 244 | 13,105.24 | 0.00 |
| 67 | 301013 | 利和兴 | 471 | 12,768.81 | 0.00 |
| 68 | 300942 | 易瑞生物 | 443 | 12,634.36 | 0.00 |
| 69 | 603171 | 税友股份 | 637 | 12,230.40 | 0.00 |
| 70 | 300997 | 欢乐家 | 928 | 12,110.40 | 0.00 |
| 71 | 300933 | 中辰股份 | 1,112 | 11,609.28 | 0.00 |
| 72 | 301002 | 崧盛股份 | 201 | 11,581.62 | 0.00 |
| 73 | 605287 | 德才股份 | 349 | 11,014.44 | 0.00 |
| 74 | 300956 | 英力股份 | 371 | 9,571.80 | 0.00 |
| 75 | 300962 | 中金辐照 | 576 | 9,429.12 | 0.00 |
| 76 | 300952 | 恒辉安防 | 340 | 9,207.20 | 0.00 |
| 77 | 300966 | 共同药业 | 286 | 9,020.44 | 0.00 |
| 78 | 300945 | 曼卡龙 | 474 | 8,949.12 | 0.00 |
| 79 | 300948 | 冠中生态 | 324 | 8,884.08 | 0.00 |
| 80 | 300931 | 通用电梯 | 672 | 8,809.92 | 0.00 |
| 81 | 300961 | 深水海纳 | 394 | 8,695.58 | 0.00 |
| 82 | 300950 | 德固特 | 219 | 8,569.47 | 0.00 |
| 83 | 605162 | 新中港 | 1,377 | 8,358.39 | 0.00 |
| 84 | 300986 | 志特新材 | 264 | 8,070.48 | 0.00 |
| 85 | 300987 | 川网传媒 | 301 | 8,069.81 | 0.00 |
| 86 | 300978 | 东箭科技 | 593 | 8,064.80 | 0.00 |
| 87 | 300926 | 博俊科技 | 359 | 7,969.80 | 0.00 |
| 88 | 300930 | 屹通新材 | 322 | 7,882.56 | 0.00 |
| 89 | 300985 | 致远新能 | 295 | 7,318.95 | 0.00 |

| | | | | | |
|-----|--------|------|-----|----------|------|
| 90 | 300991 | 创益通 | 254 | 6,733.54 | 0.00 |
| 91 | 300963 | 中洲特材 | 283 | 6,364.67 | 0.00 |
| 92 | 301011 | 华立科技 | 175 | 5,922.00 | 0.00 |
| 93 | 300929 | 华骐环保 | 183 | 5,407.65 | 0.00 |
| 94 | 605011 | 杭州热电 | 525 | 4,662.00 | 0.00 |
| 95 | 300995 | 奇德新材 | 191 | 4,454.12 | 0.00 |
| 96 | 301007 | 德迈仕 | 303 | 4,375.32 | 0.00 |
| 97 | 300998 | 宁波方正 | 201 | 4,285.32 | 0.00 |
| 98 | 300992 | 泰福泵业 | 200 | 4,064.00 | 0.00 |
| 99 | 300999 | 金龙鱼 | 39 | 3,313.44 | 0.00 |
| 100 | 02318 | 中国平安 | 26 | 1,645.27 | 0.00 |
| 101 | 09633 | 农夫山泉 | 44 | 1,426.02 | 0.00 |

7.4 报告期内股票投资组合的重大变动

7.4.1 累计买入金额超出期初基金资产净值 2%或前 20 名的股票明细

金额单位：人民币元

| 序号 | 股票代码 | 股票名称 | 本期累计买入金额 | 占期初基金资产净值比例 (%) |
|----|--------|--------|----------------|-----------------|
| 1 | 603259 | 药明康德 | 217,092,026.28 | 14.73 |
| 2 | 000568 | 泸州老窖 | 145,113,470.57 | 9.85 |
| 3 | 300347 | 泰格医药 | 141,159,075.74 | 9.58 |
| 4 | 000858 | 五粮液 | 138,345,823.94 | 9.39 |
| 5 | 00883 | 中国海洋石油 | 126,016,411.48 | 8.55 |
| 6 | 00857 | 中国石油股份 | 125,457,655.26 | 8.51 |
| 7 | 002821 | 凯莱英 | 117,682,626.46 | 7.98 |
| 8 | 300760 | 迈瑞医疗 | 115,664,039.98 | 7.85 |
| 9 | 300450 | 先导智能 | 106,119,726.14 | 7.20 |
| 10 | 300014 | 亿纬锂能 | 105,431,199.21 | 7.15 |
| 11 | 300759 | 康龙化成 | 104,285,845.10 | 7.08 |
| 12 | 300750 | 宁德时代 | 93,950,744.01 | 6.37 |
| 13 | 600519 | 贵州茅台 | 93,641,192.24 | 6.35 |
| 14 | 000538 | 云南白药 | 87,337,267.92 | 5.93 |
| 15 | 600570 | 恒生电子 | 80,778,679.47 | 5.48 |
| 16 | 601658 | 邮储银行 | 77,617,589.54 | 5.27 |
| 17 | 601288 | 农业银行 | 76,303,200.00 | 5.18 |
| 18 | 601318 | 中国平安 | 76,108,606.73 | 5.16 |

| | | | | |
|----|--------|------|---------------|------|
| 19 | 601398 | 工商银行 | 73,773,148.99 | 5.01 |
| 20 | 002709 | 天赐材料 | 73,593,393.55 | 4.99 |
| 21 | 600436 | 片仔癀 | 72,012,488.16 | 4.89 |
| 22 | 300957 | 贝泰妮 | 68,453,946.64 | 4.64 |
| 23 | 300012 | 华测检测 | 67,856,095.70 | 4.60 |
| 24 | 600845 | 宝信软件 | 66,128,522.00 | 4.49 |
| 25 | 002541 | 鸿路钢构 | 51,291,054.55 | 3.48 |
| 26 | 603737 | 三棵树 | 50,273,996.80 | 3.41 |
| 27 | 600623 | 华谊集团 | 49,755,182.43 | 3.38 |
| 28 | 600029 | 南方航空 | 49,396,291.43 | 3.35 |
| 29 | 600115 | 中国东航 | 48,772,724.86 | 3.31 |
| 30 | 601111 | 中国国航 | 48,497,033.00 | 3.29 |
| 31 | 688363 | 华熙生物 | 46,717,270.13 | 3.17 |
| 32 | 00268 | 金蝶国际 | 45,394,795.57 | 3.08 |
| 33 | 000799 | 酒鬼酒 | 45,308,752.40 | 3.07 |
| 34 | 02013 | 微盟集团 | 44,671,742.36 | 3.03 |
| 35 | 600900 | 长江电力 | 44,549,954.37 | 3.02 |
| 36 | 603456 | 九洲药业 | 43,941,954.64 | 2.98 |
| 37 | 00981 | 中芯国际 | 43,463,613.93 | 2.95 |
| 38 | 03690 | 美团-W | 42,656,646.91 | 2.89 |
| 39 | 688366 | 昊海生科 | 36,630,788.37 | 2.49 |
| 40 | 300363 | 博腾股份 | 33,852,422.55 | 2.30 |
| 41 | 00700 | 腾讯控股 | 32,860,162.48 | 2.23 |
| 42 | 300144 | 宋城演艺 | 30,242,313.03 | 2.05 |
| 43 | 002410 | 广联达 | 29,547,281.30 | 2.00 |

注：不考虑相关交易费用。

7.4.2 累计卖出金额超期初基金资产净值 2%或前 20 名的股票明细

金额单位：人民币元

| 序号 | 股票代码 | 股票名称 | 本期累计卖出金额 | 占期初基金资产净值比例（%） |
|----|--------|------|----------------|----------------|
| 1 | 603259 | 药明康德 | 268,412,153.37 | 18.21 |
| 2 | 000568 | 泸州老窖 | 241,441,081.68 | 16.38 |
| 3 | 000858 | 五粮液 | 240,331,315.06 | 16.31 |
| 4 | 600519 | 贵州茅台 | 186,829,825.88 | 12.68 |
| 5 | 300759 | 康龙化成 | 153,370,164.30 | 10.41 |
| 6 | 300347 | 泰格医药 | 151,925,981.06 | 10.31 |

| | | | | |
|----|--------|--------|----------------|------|
| 7 | 300012 | 华测检测 | 132,604,244.04 | 9.00 |
| 8 | 02013 | 微盟集团 | 131,948,511.38 | 8.95 |
| 9 | 00857 | 中国石油股份 | 126,513,752.16 | 8.58 |
| 10 | 600570 | 恒生电子 | 123,779,245.71 | 8.40 |
| 11 | 00883 | 中国海洋石油 | 120,018,585.79 | 8.14 |
| 12 | 002821 | 凯莱英 | 117,649,821.34 | 7.98 |
| 13 | 300999 | 金龙鱼 | 111,036,392.70 | 7.53 |
| 14 | 00268 | 金蝶国际 | 106,302,563.01 | 7.21 |
| 15 | 002410 | 广联达 | 99,130,293.56 | 6.73 |
| 16 | 600845 | 宝信软件 | 93,712,830.51 | 6.36 |
| 17 | 601288 | 农业银行 | 76,990,845.00 | 5.22 |
| 18 | 601398 | 工商银行 | 73,771,566.75 | 5.01 |
| 19 | 601658 | 邮储银行 | 72,252,180.90 | 4.90 |
| 20 | 600436 | 片仔癀 | 71,012,020.04 | 4.82 |
| 21 | 000538 | 云南白药 | 69,193,549.00 | 4.69 |
| 22 | 601318 | 中国平安 | 68,817,754.75 | 4.67 |
| 23 | 09633 | 农夫山泉 | 65,072,166.89 | 4.42 |
| 24 | 300957 | 贝泰妮 | 62,253,494.11 | 4.22 |
| 25 | 600623 | 华谊集团 | 49,807,297.92 | 3.38 |
| 26 | 002541 | 鸿路钢构 | 47,179,923.86 | 3.20 |
| 27 | 603456 | 九洲药业 | 47,166,057.00 | 3.20 |
| 28 | 600029 | 南方航空 | 46,472,748.61 | 3.15 |
| 29 | 603737 | 三棵树 | 46,253,692.00 | 3.14 |
| 30 | 600115 | 中国东航 | 46,214,989.77 | 3.14 |
| 31 | 600809 | 山西汾酒 | 45,573,724.41 | 3.09 |
| 32 | 601111 | 中国国航 | 45,572,086.06 | 3.09 |
| 33 | 600900 | 长江电力 | 44,096,877.57 | 2.99 |
| 34 | 688363 | 华熙生物 | 43,870,277.54 | 2.98 |
| 35 | 688561 | 奇安信 | 43,236,147.75 | 2.93 |
| 36 | 002050 | 三花智控 | 41,023,752.65 | 2.78 |
| 37 | 00981 | 中芯国际 | 40,788,250.35 | 2.77 |
| 38 | 000799 | 酒鬼酒 | 40,230,713.63 | 2.73 |
| 39 | 300014 | 亿纬锂能 | 39,004,103.70 | 2.65 |
| 40 | 688366 | 昊海生科 | 37,407,775.23 | 2.54 |
| 41 | 300782 | 卓胜微 | 36,481,550.96 | 2.48 |
| 42 | 03690 | 美团-W | 34,194,616.42 | 2.32 |
| 43 | 300363 | 博腾股份 | 30,360,736.82 | 2.06 |

注：不考虑相关交易费用。

7.4.3 买入股票的成本总额及卖出股票的收入总额

单位：人民币元

| | |
|--------------|------------------|
| 买入股票成本（成交）总额 | 3,610,502,281.65 |
| 卖出股票收入（成交）总额 | 4,126,695,473.64 |

注：“买入股票成本”或“卖出股票收入”均按买卖成交金额（成交单价乘以成交数量）填列，不考虑相关交易费用。

7.5 期末按债券品种分类的债券投资组合

金额单位：人民币元

| 序号 | 债券品种 | 公允价值 | 占基金资产净值比例（%） |
|----|-----------|---------------|--------------|
| 1 | 国家债券 | 54,747,000.00 | 4.79 |
| 2 | 央行票据 | - | - |
| 3 | 金融债券 | - | - |
| | 其中：政策性金融债 | - | - |
| 4 | 企业债券 | - | - |
| 5 | 企业短期融资券 | - | - |
| 6 | 中期票据 | - | - |
| 7 | 可转债（可交换债） | - | - |
| 8 | 同业存单 | - | - |
| 9 | 其他 | - | - |
| 10 | 合计 | 54,747,000.00 | 4.79 |

7.6 期末按公允价值占基金资产净值比例大小排序的前五名债券投资明细

金额单位：人民币元

| 序号 | 债券代码 | 债券名称 | 数量（张） | 公允价值 | 占基金资产净值比例（%） |
|----|--------|------------|---------|---------------|--------------|
| 1 | 219926 | 21 贴现国债 26 | 550,000 | 54,747,000.00 | 4.79 |

7.7 期末按公允价值占基金资产净值比例大小排序的所有资产支持证券投资明细

注：本基金本报告期末未持有资产支持证券。

7.8 报告期末按公允价值占基金资产净值比例大小排序的前五名贵金属投资明细

注：本基金本报告期末未持有贵金属。

7.9 期末按公允价值占基金资产净值比例大小排序的前五名权证投资明细

注：本基金本报告期末未持有权证。

7.10 报告期末本基金投资的股指期货交易情况说明

7.10.1 报告期末本基金投资的股指期货持仓和损益明细

注：本基金本报告期末未持有股指期货。

7.10.2 本基金投资股指期货的投资政策

注：本基金本报告期末未持有股指期货。

7.11 报告期末本基金投资的国债期货交易情况说明

7.11.1 本期国债期货投资政策

注：本基金本报告期末未持有国债期货。

7.11.2 报告期末本基金投资的国债期货持仓和损益明细

注：本基金本报告期末未持有国债期货。

7.11.3 本期国债期货投资评价

注：本基金本报告期末未持有国债期货。

7.12 投资组合报告附注

7.12.1 本基金投资的前十名证券的发行主体本期受到调查以及处罚的情况的说明

报告期内基金投资的前十名证券的发行主体没有被监管部门立案调查的，也没有在报告编制日前一年内受到公开谴责、处罚的。

7.12.2 基金投资的前十名股票超出基金合同规定的备选股票库情况的说明

基金投资的前十名股票中，没有投资于超出基金合同规定备选股票库之外的。

7.12.3 期末其他各项资产构成

单位：人民币元

| 序号 | 名称 | 金额 |
|----|---------|---------------|
| 1 | 存出保证金 | 1,026,690.81 |
| 2 | 应收证券清算款 | 48,851,396.66 |
| 3 | 应收股利 | 5.98 |
| 4 | 应收利息 | 73,428.35 |
| 5 | 应收申购款 | 2,310,116.88 |
| 6 | 其他应收款 | - |
| 7 | 待摊费用 | - |
| 8 | 其他 | - |

| | | |
|---|----|---------------|
| 9 | 合计 | 52,261,638.68 |
|---|----|---------------|

7.12.4 期末持有的处于转股期的可转换债券明细

注：本基金本报告期末未持有处于转股期的可转换债券。

7.12.5 期末前十名股票中存在流通受限情况的说明

注：本基金本报告期末前十名股票中不存在流通受限的情况。

§ 8 基金份额持有人信息

8.1 期末基金份额持有人户数及持有人结构

份额单位：份

| 份额级别 | 持有人户数 (户) | 户均持有的基金份额 | 持有人结构 | | | |
|------------|-----------|-----------|---------------|--------|----------------|---------|
| | | | 机构投资者 | | 个人投资者 | |
| | | | 持有份额 | 占总份额比例 | 持有份额 | 占总份额比例 |
| 华泰柏瑞质量成长 A | 32,041 | 20,577.77 | 20,977,145.61 | 3.18% | 638,355,302.79 | 96.82% |
| 华泰柏瑞质量成长 C | 355 | 2,089.61 | 0.00 | 0.00% | 741,811.22 | 100.00% |
| 合计 | 32,353 | 20,402.26 | 20,977,145.61 | 3.18% | 639,097,114.01 | 96.82% |

注：分级基金机构/个人投资者持有份额占总份额比例的计算中，对下属分级基金，比例的分母采用各自级别的份额，对合计数，比例的分母采用下属分级基金份额的合计数（即期末基金份额总额）。

8.2 期末基金管理人的从业人员持有本基金的情况

| 项目 | 份额级别 | 持有份额总数 (份) | 占基金总份额比例 |
|------------------|------------|--------------|----------|
| 基金管理人所有从业人员持有本基金 | 华泰柏瑞质量成长 A | 4,710,383.78 | 0.7144% |
| | 华泰柏瑞质量成长 C | 0.00 | 0.0000% |
| | 合计 | 4,710,383.78 | 0.7136% |

8.3 期末基金管理人的从业人员持有本开放式基金份额总量区间的情况

| 项目 | 份额级别 | 持有基金份额总量的数量区间 (万份) |
|------------------------------|------------|--------------------|
| 本公司高级管理人员、基金投资和部门负责人持有本开放式基金 | 华泰柏瑞质量成长 A | >100 |
| | 华泰柏瑞质量成长 C | 0 |
| | 合计 | >100 |
| 本基金基金经理持有本开放式基金 | 华泰柏瑞质量成长 A | 0 |
| | 华泰柏瑞质量成长 C | 0 |

| | | |
|--|----|---|
| | 合计 | 0 |
|--|----|---|

§ 9 开放式基金份额变动

单位：份

| 项目 | 华泰柏瑞质量成长 A | 华泰柏瑞质量成长 C |
|--------------------------------|------------------|--------------|
| 基金合同生效日（2020 年 3 月 18 日）基金份额总额 | 1,496,246,091.90 | - |
| 本报告期期初基金份额总额 | 948,252,747.96 | - |
| 本报告期基金总申购份额 | 530,365,003.86 | 1,601,947.61 |
| 减：本报告期基金总赎回份额 | 819,285,303.42 | 860,136.39 |
| 本报告期基金拆分变动份额（份额减少以“-”填列） | - | - |
| 本报告期末基金份额总额 | 659,332,448.40 | 741,811.22 |

注：A 类份额变动计算期间为 2021 年 1 月 1 日至 2021 年 6 月 30 日。C 类份额变动计算期间为 2021 年 2 月 19 日至 2021 年 6 月 30 日。

§ 10 重大事件揭示

10.1 基金份额持有人大会决议

本报告期内未召开基金份额持有人大会。

10.2 基金管理人、基金托管人的专门基金托管部门的重大人事变动

2021 年 5 月 19 日，经公司董事会批准陈晖女士不再担任公司督察长，刘万方先生担任公司督察长并不再担任公司副总经理。

上述人事变动已按相关规定备案、公告。

基金托管人的专门基金托管部门无重大人事变动。

10.3 涉及基金管理人、基金财产、基金托管业务的诉讼

本报告期内无涉及基金管理人、基金财产、基金托管业务的诉讼。

10.4 基金投资策略的改变

报告期内基金投资策略未改变。

10.5 为基金进行审计的会计师事务所情况

报告期内基金未改聘为其审计的会计师事务所。

10.6 管理人、托管人及其高级管理人员受稽查或处罚等情况

报告期内基金管理人、基金托管人及其高级管理人员未受监管部门稽查或处罚。

10.7 基金租用证券公司交易单元的有关情况

10.7.1 基金租用证券公司交易单元进行股票投资及佣金支付情况

金额单位：人民币元

| 券商名称 | 交易单元数量 | 股票交易 | | 应支付该券商的佣金 | | 备注 |
|------|--------|------------------|--------------|--------------|------------|----|
| | | 成交金额 | 占当期股票成交总额的比例 | 佣金 | 占当期佣金总量的比例 | |
| 华泰证券 | 5 | 1,371,059,871.09 | 17.74% | 1,319,476.30 | 19.79% | - |
| 中信建投 | 3 | 974,159,485.04 | 12.60% | 769,560.53 | 11.55% | - |
| 中泰证券 | 2 | 944,659,261.57 | 12.22% | 871,106.21 | 13.07% | - |
| 海通证券 | 2 | 712,993,599.21 | 9.23% | 521,408.93 | 7.82% | - |
| 华创证券 | 1 | 605,841,264.68 | 7.84% | 564,224.87 | 8.46% | - |
| 招商证券 | 3 | 601,897,483.20 | 7.79% | 551,970.39 | 8.28% | - |
| 国信证券 | 2 | 530,867,573.09 | 6.87% | 388,222.39 | 5.82% | - |

| | | | | | | |
|--------|---|----------------|-------|------------|-------|---|
| 国盛证券 | 2 | 414,026,942.67 | 5.36% | 302,775.51 | 4.54% | - |
| 天风证券 | 2 | 364,972,360.10 | 4.72% | 343,958.24 | 5.16% | - |
| 粤开证券 | 1 | 323,979,653.80 | 4.19% | 295,243.82 | 4.43% | - |
| 民生证券 | 3 | 251,147,653.16 | 3.25% | 228,870.47 | 3.43% | - |
| 信达证券 | 2 | 226,841,206.93 | 2.93% | 161,351.97 | 2.42% | - |
| 西部证券 | 2 | 154,929,285.84 | 2.00% | 113,297.71 | 1.70% | - |
| 宏信证券 | 2 | 146,500,886.75 | 1.90% | 136,434.67 | 2.05% | - |
| 东吴证券 | 2 | 53,828,481.49 | 0.70% | 50,131.10 | 0.75% | - |
| 西藏东方财富 | 2 | 51,205,927.49 | 0.66% | 47,687.89 | 0.72% | - |
| 爱建证券 | 1 | - | - | - | - | - |
| 西南证券 | 1 | - | - | - | - | - |
| 华西证券 | 1 | - | - | - | - | - |
| 恒泰证券 | 1 | - | - | - | - | - |
| 新时代证券 | 1 | - | - | - | - | - |
| 万联证券 | 2 | - | - | - | - | - |
| 东海证券 | 1 | - | - | - | - | - |
| 南京证券 | 1 | - | - | - | - | - |
| 浙商证券 | 1 | - | - | - | - | - |
| 方正证券 | 1 | - | - | - | - | - |
| 东北证券 | 1 | - | - | - | - | - |
| 华宝证券 | 1 | - | - | - | - | - |
| 财达证券 | 1 | - | - | - | - | - |

注：1、选择代理证券买卖的证券经营机构的标准：

- 1) 资金雄厚，信誉良好。
- 2) 财务状况良好，经营行为规范，最近一年未因重大违规行为而受到有关管理机关的处罚。
- 3) 内部管理规范、严格，具备健全的内控制度，并能满足本基金运作高度保密的要求。
- 4) 具备基金运作所需的高效、安全的通讯条件，交易设施符合代理基金进行证券交易的需，并能提供全面的信息服。
- 5) 研究实力较强，有固定的研究机构和专门研究人员，能及时、定期、全面地为基金提供宏观经济、行业情况、市场走向、股票分析的研究报告及周到的信息服务，并能根据基金投资的特定要求，提供专题研究报告。

2、选择代理证券买卖的证券经营机构的程序 基金管理人根据以上标准进行考察后确定证券经营机构的选择。基金管理人与被选择的证券经营机构签订交易单元租用协议和证券研究服务协议。

10.7.2 基金租用证券公司交易单元进行其他证券投资的情况

金额单位：人民币元

| 券商名称 | 债券交易 | | 债券回购交易 | | 权证交易 | |
|--------|------|--------------|----------------|----------------|------|--------------|
| | 成交金额 | 占当期债券成交总额的比例 | 成交金额 | 占当期债券回购成交总额的比例 | 成交金额 | 占当期权证成交总额的比例 |
| 华泰证券 | - | - | - | - | - | - |
| 中信建投 | - | - | - | - | - | - |
| 中泰证券 | - | - | - | - | - | - |
| 海通证券 | - | - | - | - | - | - |
| 华创证券 | - | - | - | - | - | - |
| 招商证券 | - | - | - | - | - | - |
| 国信证券 | - | - | - | - | - | - |
| 国盛证券 | - | - | 120,000,000.00 | 100.00% | - | - |
| 天风证券 | - | - | - | - | - | - |
| 粤开证券 | - | - | - | - | - | - |
| 民生证券 | - | - | - | - | - | - |
| 信达证券 | - | - | - | - | - | - |
| 西部证券 | - | - | - | - | - | - |
| 宏信证券 | - | - | - | - | - | - |
| 东吴证券 | - | - | - | - | - | - |
| 西藏东方财富 | - | - | - | - | - | - |
| 爱建证券 | - | - | - | - | - | - |
| 西南证券 | - | - | - | - | - | - |
| 华西证券 | - | - | - | - | - | - |
| 恒泰证券 | - | - | - | - | - | - |
| 新时代证券 | - | - | - | - | - | - |
| 万联证券 | - | - | - | - | - | - |
| 东海证券 | - | - | - | - | - | - |
| 南京证券 | - | - | - | - | - | - |
| 浙商证券 | - | - | - | - | - | - |
| 方正证券 | - | - | - | - | - | - |
| 东北证券 | - | - | - | - | - | - |
| 华宝证券 | - | - | - | - | - | - |
| 财达证券 | - | - | - | - | - | - |

10.8 其他重大事件

| 序号 | 公告事项 | 法定披露方式 | 法定披露日期 |
|----|---|------------|------------|
| 1 | 华泰柏瑞基金管理有限公司关于参加交通银行股份有限公司申购及定期定额投资一折费率优惠活动的公告 | 证监会规定报刊和网站 | 2021年6月30日 |
| 2 | 华泰柏瑞基金管理有限公司关于旗下基金投资关联方承销期内承销证券的公告 | 证监会规定报刊和网站 | 2021年6月24日 |
| 3 | 华泰柏瑞基金管理有限公司关于提醒客户及时更新身份证件及非自然人客户及时登记受益所有人信息的公告 | 证监会规定报刊和网站 | 2021年6月22日 |
| 4 | 华泰柏瑞基金管理有限公司关于旗下部分基金参与珠海盈米基金销售有限公司费率优惠活动的公告 | 证监会规定报刊和网站 | 2021年6月2日 |
| 5 | 华泰柏瑞基金管理有限公司关于高级管理人员变更的公告 | 证监会规定报刊和网站 | 2021年5月21日 |
| 6 | 华泰柏瑞基金管理有限公司关于旗下基金投资关联方承销期内承销证券的公告 | 证监会规定报刊和网站 | 2021年5月20日 |
| 7 | 华泰柏瑞基金管理有限公司关于旗下基金投资关联方承销期内承销证券的公告 | 证监会规定报刊和网站 | 2021年5月14日 |
| 8 | 华泰柏瑞基金管理有限公司关于旗下基金投资关联方承销期内承销证券的公告 | 证监会规定报刊和网站 | 2021年5月12日 |
| 9 | 华泰柏瑞基金管理有限公司关于旗下基金投资关联方承销期内承销证券的公告 | 证监会规定报刊和网站 | 2021年4月30日 |
| 10 | 华泰柏瑞基金管理有限公司关于旗下部分基金参加浙商银行股份有限公司费率优惠活动的公告 | 证监会规定报刊和网站 | 2021年4月30日 |
| 11 | 华泰柏瑞基金管理有限公司关于终止上海尚善基金销售有限公司办理旗下基金相关业务公告 | 证监会规定报刊和网站 | 2021年4月27日 |
| 12 | 华泰柏瑞基金管理有限公司关于旗下部分基金参与蚂蚁 | 证监会规定报刊和网站 | 2021年4月20日 |

| | | | |
|----|---|------------|-----------------|
| | (杭州)基金销售有限公司费率优惠活动的公告 | | |
| 13 | 华泰柏瑞基金管理有限公司关于调整旗下部分基金在招商银行定投起点的公告 | 证监会规定报刊和网站 | 2021 年 3 月 31 日 |
| 14 | 华泰柏瑞基金管理有限公司关于旗下部分基金在东方财富证券股份有限公司开通基金定期定额投资业务及定期定额投资手续费率优惠活动的公告 | 证监会规定报刊和网站 | 2021 年 3 月 18 日 |
| 15 | 华泰柏瑞基金管理有限公司关于旗下基金投资关联方承销期内承销证券的公告 | 证监会规定报刊和网站 | 2021 年 3 月 5 日 |
| 16 | 华泰柏瑞基金管理有限公司关于旗下基金投资关联方承销期内承销证券的公告 | 证监会规定报刊和网站 | 2021 年 3 月 4 日 |
| 17 | 华泰柏瑞基金管理有限公司关于旗下基金投资关联方承销期内承销证券的公告 | 证监会规定报刊和网站 | 2021 年 2 月 27 日 |
| 18 | 华泰柏瑞质量成长混合型证券投资基金增加 C 类份额并修改基金合同和托管协议的公告 | 证监会规定报刊和网站 | 2021 年 2 月 19 日 |
| 19 | 华泰柏瑞基金管理有限公司关于旗下基金持有停牌证券估值调整的提示性公告 | 证监会规定报刊和网站 | 2021 年 2 月 19 日 |
| 20 | 关于终止包商银行股份有限公司办理本公司旗下基金销售业务的公告 | 证监会规定报刊和网站 | 2021 年 2 月 9 日 |
| 21 | 华泰柏瑞基金管理有限公司关于旗下基金投资关联方承销期内承销证券的公告 | 证监会规定报刊和网站 | 2021 年 1 月 22 日 |
| 22 | 华泰柏瑞基金管理有限公司关于网上直销直连招商银行升级签约方式的提示性公告 | 证监会规定报刊和网站 | 2021 年 1 月 14 日 |
| 23 | 华泰柏瑞基金管理有限公司关于旗下基金参加北京增财基金销售有限公司费率优惠活动的公告 | 证监会规定报刊和网站 | 2021 年 1 月 7 日 |
| 24 | 华泰柏瑞基金管理有限公司关于旗下基金投资关联方承销期内承销证券的公告 | 证监会规定报刊和网站 | 2021 年 1 月 7 日 |

§ 11 影响投资者决策的其他重要信息

11.1 报告期内单一投资者持有基金份额比例达到或超过 20%的情况

注：本基金本报告期内未有单一投资者持有基金份额比例达到或超过 20%的情况。

11.2 影响投资者决策的其他重要信息

注：无。

§ 12 备查文件目录

12.1 备查文件目录

- 1、本基金的中国证监会批准募集文件
- 2、本基金的《基金合同》
- 3、本基金的《招募说明书》
- 4、本基金的《托管协议》
- 5、基金管理人业务资格批件、营业执照
- 6、本基金的公告

12.2 存放地点

上海市浦东新区民生路 1199 弄证大五道口广场 1 号楼 17 层

12.3 查阅方式

投资者可在营业时间免费查阅，也可按工本费购买复印件。投资者对本报告如有疑问，可咨询基金管理人华泰柏瑞基金管理有限公司。客户服务热线：400-888-0001（免长途费）021-3878 4638 公司网址：www.huatai-pb.com

华泰柏瑞基金管理有限公司

2021 年 8 月 28 日