

鹏华尊达一年定期开放债券型发起式证券  
投资基金  
2021 年第 3 季度报告

2021 年 9 月 30 日

基金管理人：鹏华基金管理有限公司

基金托管人：中信银行股份有限公司

报告送出日期：2021 年 10 月 26 日

## § 1 重要提示

基金管理人的董事会、董事保证本报告所载资料不存在虚假记载、误导性陈述或重大遗漏，并对其内容的真实性、准确性和完整性承担个别及连带的法律责任。

基金托管人中信银行股份有限公司根据本基金合同规定，于 2021 年 10 月 25 日复核了本报告中的财务指标、净值表现和投资组合报告等内容，保证复核内容不存在虚假记载、误导性陈述或者重大遗漏。

基金管理人承诺以诚实信用、勤勉尽责的原则管理和运用基金资产，但不保证基金一定盈利。

基金的过往业绩并不代表其未来表现。投资有风险，投资者在作出投资决策前应仔细阅读本基金的招募说明书及其更新。

本报告中财务资料未经审计。

本报告期自 2021 年 07 月 01 日起至 2021 年 09 月 30 日止。

## § 2 基金产品概况

基金简称	鹏华尊达一年定开发起式债券
基金主代码	008925
基金运作方式	契约型开放式
基金合同生效日	2020 年 5 月 20 日
报告期末基金份额总额	2,165,415,514.86 份
投资目标	在严格控制风险的基础上，通过定期开放的形式保持适度流动性，力求取得超越基金业绩比较基准的收益。
投资策略	1、资产配置策略 本基金将通过跟踪考量通常的宏观经济变量（包括 GDP 增长率、CPI 走势、M2 的绝对水平和增长率、利率水平与走势等）以及各项国家政策（包括财政、货币、税收、汇率政策等）来判断经济周期目前的位置以及未来将发展的方向，在此基础上对各大类资产的风险和预期收益率进行分析评估，制定债券、现金类资产之间的配置比例、调整原则和调整范围。 2、债券投资策略 本基金债券投资将采取久期策略、收益率曲线策略、骑乘策略、息差策略、个券选择策略、信用策略等积极投资策略。（1）久期策略 久期管理是债券投资的重要考量因素，本基金将采用以“目标久期”为中心、自上而下的组合久期管理策略。如果预期利率下降，本基金将增加组合的久期，直至接近目标久期上限，以较多地获得债券价格上升带来的收益；反之，如果预期利率上升，本基金将缩短组合的久期，直至目标久期下限，以减小债券价格下降带来的风险。（2）收益率曲线策略 收益率曲线的形状变化是判断市场整体走向的一个重要依据，本基金将据此调整组合长、中、短期债券的搭配，即通过对收益

率曲线形状变化的预测,适时采用子弹式、杠铃或梯形策略构造组合,并进行动态调整。

(3) 骑乘策略 本基金将采用基于收益率曲线分析对债券组合进行适时调整的骑乘策略,以达到增强组合的持有期收益的目的。该策略是指通过对收益率曲线的分析,在可选的目标久期区间买入期限位于收益率曲线较陡峭处右侧的债券。在收益率曲线不变动的情况下,随着其剩余期限的衰减,债券收益率将沿着陡峭的收益率曲线有较大幅度的下滑,从而获得较高的资本收益;即使收益率曲线上升或进一步变陡,这一策略也能够提供更多的安全边际。

(4) 息差策略 本基金将采用息差策略,以达到更好地利用杠杆放大债券投资的收益的目的。该策略是指在回购利率低于债券收益率的情形下,通过正回购将所获得的资金投资于债券,利用杠杆放大债券投资的收益。

(5) 个券选择策略 本基金将根据单个债券到期收益率相对于市场收益率曲线的偏离程度,结合信用等级、流动性、选择权条款、税赋特点等因素,确定其投资价值,选择定价合理或价值被低估的债券进行投资。

(6) 信用策略 本基金通过主动承担适度的信用风险来获取信用溢价。本基金主要关注信用债收益率受信用利差曲线变动趋势和信用变化两方面影响,相应地采用以下两种投资策略:

- 1) 信用利差曲线变化策略:首先分析经济周期和相关市场变化情况,其次分析标的债券市场容量、结构、流动性等变化趋势,最后综合分析信用利差曲线整体及分行业走势,确定本基金信用债分行业投资比例。
- 2) 信用变化策略:信用债信用等级发生变化后,本基金将采用最新信用级别所对应的信用利差曲线对债券进行重新定价。本基金将根据内、外部信用评级结果,结合对类似债券信用利差的分析以及对未来信用利差走势的判断,选择信用利差被高估、未来信用利差可能下降的信用债进行投资。

(7) 可转债投资策略

- 1) 传统可转债投资策略 传统可转债即可转换公司债券,兼具债权和股权双重属性。债权属性是指投资者可以选择持有可转债到期,得到本金与利息收益;股权属性即股票期权属性,是指投资者可以在转股期间以约定的转股价格把可转债转换成股票。因此,可转债的价格由债权价格和期权价格两部分组成。
  - a. 个券选择策略。一方面,本基金将对所有可转债对应的标的股票进行深入研究,采用定性分析(行业地位、竞争优势、治理结构、市场开拓、创新能力等)与定量分析(P/B、P/E、PEG、DCF、DDM、NAV等)相结合的方式挑选成长性好且估值合理的正股;另一方面,本基金将深入研究分析可转债自身的信用评估。综上所述,本基金将结合可转债自身的信用评估和其正股的价值分析,做为选取个券的重要依据。
  - b. 条款价值发现策略。可转债一般均设有一些特殊条款,包括修正转股价条款、回售条款、赎回条款等,这些条款在特定环境下对可转债价值有着较大的影响。本基金将通过有效分析相关信息力争把握各项条款给可转债带来的可能的投资机会。
  - c. 套利策略。可转债可以按照约定的价格转换为股票,因此在日常交易运作过程中会出现可转债与标的股票之间的套利机会。当处于转股期内的可转债市价低于转股价值,即可转债的转换溢价率为负时,买入可转债的同时卖出标的股票可以获得套利价差;反之,买入标的股票的同时卖出可转债也可以获取反向套利价差。在日常交易运

	作中，本基金将密切关注可转债与标的股票之间价格之间的对比关系，择机实施套利策略，以增强本基金的收益。 2) 分离交易可转债投资策略 本基金在对这类债券基本情况进行研究的同时，将重点分析附权部分对债券估值的影响。对于分离交易可转债的债券部分将按照债券投资策略进行管理。 3、资产支持证券的投资策略 本基金将综合运用战略资产配置和战术资产配置进行资产支持证券的投资组合管理，并根据信用风险、利率风险和流动性风险变化积极调整投资策略，严格遵守法律法规和基金合同的约定，在保证本金安全和基金资产流动性的基础上获得稳定收益。 4、国债期货投资策略 本基金根据风险管理的原则，在风险可控的前提下，投资国债期货。本基金将充分考虑国债期货的流动性和风险收益特征，结合对宏观经济形势和政策趋势的判断、对债券市场进行定性和定量分析，对国债期货和现货的基差、国债期货的流动性、波动水平等指标进行跟踪监控，在最大限度保证基金资产安全的基础上，力求实现委托财产的长期稳定增值。
业绩比较基准	中债综合指数收益率
风险收益特征	本基金属于债券型基金，其预期的收益与风险低于股票型基金、混合型基金，高于货币市场基金。
基金管理人	鹏华基金管理有限公司
基金托管人	中信银行股份有限公司

注：无。

### § 3 主要财务指标和基金净值表现

#### 3.1 主要财务指标

单位：人民币元

主要财务指标	报告期（2021 年 7 月 1 日-2021 年 9 月 30 日）
1. 本期已实现收益	21,412,029.01
2. 本期利润	23,964,927.63
3. 加权平均基金份额本期利润	0.0111
4. 期末基金资产净值	2,239,746,567.89
5. 期末基金份额净值	1.0343

注：1. 本期已实现收益指基金本期利息收入、投资收益、其他收入（不含公允价值变动收益）扣除相关费用后的余额，本期利润为本期已实现收益加上本期公允价值变动收益。

2. 所述基金业绩指标不包括持有人认购或交易基金的各项费用（例如，开放式基金的申购赎回费、基金转换费等），计入费用后实际收益水平要低于所列数字。

#### 3.2 基金净值表现

##### 3.2.1 基金份额净值增长率及其与同期业绩比较基准收益率的比较

阶段	净值增长率	净值增长率	业绩比较基	业绩比较基	①-③	②-④
----	-------	-------	-------	-------	-----	-----

	①	标准差②	准收益率③	准收益率标准差④		
过去三个月	1.07%	0.03%	1.65%	0.06%	-0.58%	-0.03%
过去六个月	2.22%	0.03%	2.90%	0.05%	-0.68%	-0.02%
过去一年	4.09%	0.03%	5.13%	0.05%	-1.04%	-0.02%
自基金合同生效起至今	3.43%	0.04%	3.48%	0.06%	-0.05%	-0.02%

注：业绩比较基准=中债综合指数收益率

### 3.2.2 自基金合同生效以来基金累计净值增长率变动及其与同期业绩比较基准收益率变动的比较

鹏华尊达一年定开发起式债券累计净值增长率与同期业绩比较基准收益率的历史走势对比图

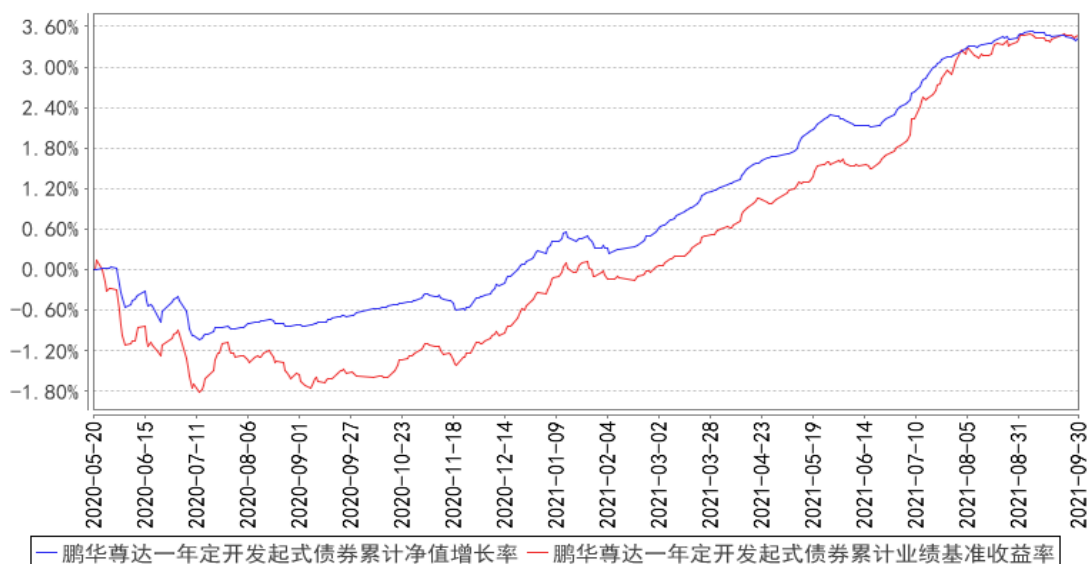

注：1、本基金基金合同于 2020 年 05 月 20 日生效。2、截至建仓期结束，本基金的各项投资比例已达到基金合同中规定的各项比例。

### 3.3 其他指标

注：无。

## § 4 管理人报告

### 4.1 基金经理（或基金经理小组）简介

姓名	职务	任本基金的基金经理期限		证券从业年限	说明
		任职日期	离任日期		
杜培俊	基金经理	2021-05-28	-	7 年	杜培俊先生，国籍中国，经济学硕士，7

				<p>年证券从业经验。曾任民生银行石材产业金融事业部、市场业务部客户经理，兴业基金管理有限公司投资管理部研究员。2018 年 03 月加盟鹏华基金管理有限公司，历任固定收益部信用研究员，固定收益研究部高级信用研究员。现任职于固定收益研究部，从事投资管理相关工作。2021 年 03 月至今担任鹏华永盛一年定期开放债券型证券投资基金基金经理，2021 年 03 月至今担任鹏华丰惠债券型证券投资基金基金经理，2021 年 03 月至今担任鹏华尊信 3 个月定期开放债券型发起式证券投资基金基金经理，2021 年 03 月至今担任鹏华丰达债券型证券投资基金基金经理，2021 年 03 月至今担任鹏华丰诚债券型证券投资基金基金经理，2021 年 03 月至今担任鹏华丰茂债券型证券投资基金基金经理，2021 年 04 月至今担任鹏华丰腾债券型证券投资基金基金经理，2021 年 05 月至今担任鹏华尊达一年定期开放债券型发起式证券投资基金基金经理，杜培俊先生具备基金从业资格。本报告期内本基金基金经理未发生变动。</p>
--	--	--	--	----------------------------------------------------------------------------------------------------------------------------------------------------------------------------------------------------------------------------------------------------------------------------------------------------------------------------------------------------------------------------------------------------------------------------------------------------------------------------

注：1. 任职日期和离任日期均指公司作出决定后正式对外公告之日；担任新成立基金基金经理的，任职日期为基金合同生效日。

2. 证券从业的含义遵从行业协会关于从业人员资格管理办法的相关规定。

#### 4.1.1 期末兼任私募资产管理计划投资经理的基金经理同时管理的产品情况

注：无。

#### 4.2 管理人对报告期内本基金运作合规守信情况的说明

报告期内，本基金管理人严格遵守《证券投资基金法》等法律法规、中国证监会的有关规定以及基金合同的约定，本着诚实守信、勤勉尽责的原则管理和运作基金资产，在严格控制风险的基础上，为基金份额持有人谋求最大利益。本报告期内，本基金运作合规，不存在违反基金合同和损害基金份额持有人利益的行为。

#### 4.3 公平交易专项说明

##### 4.3.1 公平交易制度的执行情况

报告期内，本基金管理人严格执行公平交易制度，确保不同投资组合在研究、交易、分配等

各环节得到公平对待。

#### 4.3.2 异常交易行为的专项说明

报告期内，本基金未发生违法违规且对基金财产造成损失的异常交易行为。本报告期内未发生基金管理人管理的所有投资组合参与的交易所公开竞价同日反向交易成交较少的单边交易量超过该证券当日成交量的 5% 的情况。

#### 4.4 报告期内基金的投资策略和运作分析

报告期内，央行于 7 月初下调存款准备金率，打开了收益率下行的空间，各期限债券收益率快速下行。8 月中旬后，受资金面有所收敛，信用债收益率开启调整，9 月随着季末来临，叠加 8 月底监管要求摊余成本法理财产品需要将估值方法调整为市值法，信用债收益率进一步调整，而同期利率债维持震荡。

基本面方面，地产销售快速下行，房企风险暴露增加，整体投资意愿显著下降；出口方面，虽然出口数据仍表现较好，但出口新订单 PMI 持续位于枯荣线以下，显示出口存在下行压力；经济总体上仍存在较大的下行压力，但地方债发行放量，按揭政策略有松动，后续关注宽信用政策是否发力。

降准后，组合随着收益率下行适度降低了久期，并在 8 月以后，判断债市震荡的概率较大，组合提高了参与利率债交易的频率，增厚组合收益。

#### 4.5 报告期内基金的业绩表现

截至本报告期末，本报告期份额净值增长率为 1.07%，同期业绩比较基准增长率为 1.65%。

#### 4.6 报告期内基金持有人数或基金资产净值预警说明

无。

## § 5 投资组合报告

#### 5.1 报告期末基金资产组合情况

序号	项目	金额（元）	占基金总资产的比例（%）
1	权益投资	-	-
	其中：股票	-	-
2	基金投资	-	-
3	固定收益投资	2,835,212,800.00	96.57
	其中：债券	2,703,778,000.00	92.09
	资产支持证券	131,434,800.00	4.48
4	贵金属投资	-	-

5	金融衍生品投资	-	-
6	买入返售金融资产	-	-
	其中：买断式回购的买入返售金融资产	-	-
7	银行存款和结算备付金合计	67,050,549.82	2.28
8	其他资产	33,619,111.80	1.15
9	合计	2,935,882,461.62	100.00

## 5.2 报告期末按行业分类的股票投资组合

### 5.2.1 报告期末按行业分类的境内股票投资组合

注：无。

### 5.2.2 报告期末按行业分类的港股通投资股票投资组合

注：无。

## 5.3 期末按公允价值占基金资产净值比例大小排序的股票投资明细

### 5.3.1 报告期末按公允价值占基金资产净值比例大小排序的前十名股票投资明细

注：无。

### 5.3.2 期末按公允价值占基金资产净值比例大小排序的全国中小企业股份转让系统挂牌股票投资明细

注：无。

## 5.4 报告期末按债券品种分类的债券投资组合

序号	债券品种	公允价值（元）	占基金资产净值比例（%）
1	国家债券	-	-
2	央行票据	-	-
3	金融债券	377,494,000.00	16.85
	其中：政策性金融债	51,715,000.00	2.31
4	企业债券	953,624,000.00	42.58
5	企业短期融资券	70,234,000.00	3.14
6	中期票据	913,246,000.00	40.77
7	可转债（可交换债）	-	-
8	同业存单	389,180,000.00	17.38
9	其他	-	-
10	合计	2,703,778,000.00	120.72

## 5.5 报告期末按公允价值占基金资产净值比例大小排序的前五名债券投资明细

序号	债券代码	债券名称	数量（张）	公允价值（元）	占基金资产
----	------	------	-------	---------	-------



					净值比例 (%)
1	112103072	21 农业银行 CD072	2,000,000	194,600,000.00	8.69
2	112103068	21 农业银行 CD068	2,000,000	194,580,000.00	8.69
3	112730	18 粤科 02	1,000,000	102,790,000.00	4.59
4	102001813	20 金融街 MTN001B	1,000,000	101,480,000.00	4.53
5	091900022	19 海通证券 金融债 01	1,000,000	100,640,000.00	4.49

## 5.6 报告期末按公允价值占基金资产净值比例大小排序的前十名资产支持证券投资 明细

序号	证券代码	证券名称	数量 (份)	公允价值 (元)	占基金资产净值 比例 (%)
1	136224	南链优 17	750,000	75,180,000.00	3.36
2	136190	瑞新 29A1	260,000	26,072,800.00	1.16
3	137721	桂语 9A1	100,000	10,067,000.00	0.45
4	137655	仟金顶 1A	100,000	10,062,000.00	0.45
5	137632	永熙优 35	100,000	10,053,000.00	0.45

## 5.7 报告期末按公允价值占基金资产净值比例大小排序的前五名贵金属投资明细

注：无。

## 5.8 报告期末按公允价值占基金资产净值比例大小排序的前五名权证投资明细

注：无。

## 5.9 报告期末本基金投资的国债期货交易情况说明

### 5.9.1 本期国债期货投资政策

本基金根据风险管理的原则，在风险可控的前提下，投资国债期货。本基金将充分考虑国债期货的流动性和风险收益特征，结合对宏观经济形势和政策趋势的判断、对债券市场进行定性和定量分析，对国债期货和现货的基差、国债期货的流动性、波动水平等指标进行跟踪监控，在最大限度保证基金资产安全的基础上，力求实现委托财产的长期稳定增值。

### 5.9.2 报告期末本基金投资的国债期货持仓和损益明细

注：无。

### 5.9.3 本期国债期货投资评价

无。

## 5.10 投资组合报告附注

### 5.10.1 本基金投资的前十名证券的发行主体本期是否出现被监管部门立案调查，或在报告编制日前一年内受到公开谴责、处罚的情形

海通证券股份有限公司

2021 年 9 月 8 日，中国证券监督管理委员会针对海通证券股份有限公司涉嫌在开展西南药业股份有限公司（现奥瑞德光电股份有限公司）财务顾问业务的持续督导工作期间未勤勉尽责的违规行为，对公司进行立案调查。

2021 年 9 月 28 日，中国证监会重庆监管局针对海通证券股份有限公司在奥瑞德持续督导期未勤勉尽责的违规行为，对公司责令改正，没收财务顾问业务收入 100 万元，处以 300 万元罚款，对李春、贾文静给予警告，并分别处以 5 万元罚款。

中国农业银行股份有限公司

中国农业银行股份有限公司旗下分支机构在报告期内受到中国银行保险监督管理委员会安徽监管局、上海监管局、西藏监管局、云南监管局、浙江监管局、北京监管局、山东监管局、辽宁监管局、新疆监管局、青海监管局、贵州监管局、迪庆监管分局、包头监管分局、保山监管分局、南平监管分局、吐鲁番监管分局、中卫监管分局、阜阳监管分局、东营监管分局、丽江监管分局、扬州监管分局、德州监管分局、芜湖监管分局、临沂监管分局、宿州监管分局、嘉兴监管分局、石河子监管分局、伊犁监管分局、孝感监管分局、防城监管分局、苏州监管分局、无锡监管分局、呼伦贝尔监管分局、安康监管分局、濮阳监管分局、青岛监管分局、运城监管分局、吉林监管分局、泉州监管分局、佛山监管分局、牡丹江监管分局、吴忠监管分局、黄山监管分局、三亚监管分局、咸阳监管分局、新余监管分局、国家税务总局安徽省税务局、淮南市毛集社会发展综合实验区税务局、宜春市税务局第一税务分局、长丰县税务局、永兴县税务局、六安市叶集区税务局、衡阳市石鼓区税务局第二税务所、国家外汇管理局青海省分局、甘肃省分局、江西省分局、黑龙江省分局、新疆维吾尔自治区分局、深圳市分局、重庆外汇管理部、绍兴市中心支局、金华市中心支局、呼伦贝尔市中心支局、大庆市中心支局、锡林郭勒盟中心支局、巴彦淖尔市中心支局、乌海市中心支局、阿拉善盟中心支局、金昌市中心支局、丽水市中心支局、宿迁市中心支局、常州市中心支局和中国人民银行太原中心支行、深圳市中心支行、东营市中心支行、南昌中心支行、绵阳市中心支行、海口中心支行、蚌埠市中心支行、亳州市中心支行、吉林市中心支行、泸州市中心支行的行政处罚。

2021 年 1 月 19 日，中国银行保险监督管理委员会针对中国农业银行股份有限公司的如下的违法违规行为，依据《中华人民共和国银行业监督管理法》第二十一条、第四十六条第五项和相关审慎经营规则，对公司做出行政处罚决定：罚款 420 万元。

主要违法行为：

- （一）发生重要信息系统突发事件未报告
- （二）制卡数据违规明文留存
- （三）生产网络、分行无线互联网络保护不当
- （四）数据安全较粗放，存在数据泄露风险
- （五）网络信息系统存在较多漏洞
- （六）互联网门户网站泄露敏感信息

中国工商银行股份有限公司

中国工商银行股份有限公司旗下分支机构在报告期内受到中国银行保险监督管理委员会天津监管局、上海监管局、云南监管局、宁夏监管局、江西监管局、重庆监管局、安徽监管局、吉林监管局、陕西监管局、承德监管分局、潍坊监管分局、邯郸监管分局、九江监管分局、韶关监管分局、西双版纳监管分局、包头监管分局、阜阳监管分局、吉林监管分局、鄂州监管分局、咸阳监管分局、本溪监管分局、鞍山监管分局、红河监管分局、孝感监管分局、菏泽监管分局、宿州监管分局、长治监管分局、昭通监管分局、滨州监管分局、包头监管分局、金华监管分局、呼伦贝尔监管分局、兴安监管分局、衢州监管分局、上饶监管分局、金华监管分局、涪陵监管分局、濮阳监管分局、驻马店监管分局、六安监管分局、松原监管分局、克拉玛依监管分局、双鸭山监管分局、荆门监管分局、白城监管分局、景德镇监管分局、枣庄监管分局、孝感监管分局、铜川监管分局、新余监管分局、国家税务总局湖南郴州经济开发区税务局、泸溪县税务局、喀什地区税务局、安仁县税务局、疏附县税务局、国家外汇管理局安徽省分局、云南省分局、深圳市分局、天津市分局、漳州市中心支局、淮安市中心支局、乐清市支局、临海市支局、衢州市中心支局、焦作市中心支局、廊坊市中心支局、宿迁市中心支局和中国人民银行西安分行、广州分行、成都分行、天津分行、石家庄中心支行、聊城市中心支行、淄博市中心支行、合肥中心支行、菏泽市中心支行、济宁市中心支行、长沙中心支行、华蓥市支行、滨州市中心支行、青岛市中心支行和四川省财政局的行政处罚。

2020 年 12 月 25 日，中国银行保险监督管理委员会针对中国工商银行股份有限公司的如下的违法违规行为，依据《中华人民共和国银行业监督管理法》第二十一条、第三十三条、第四十六条和相关审慎经营规则，对公司做出行政处罚决定：罚款 5470 万元。

主要违法行为:

- 一、未按规定将案件风险事件确认为案件并报送案件信息确认报告
  - 二、关键岗位未进行实质性轮岗
  - 三、法人账户日间透支业务存在资金用途管理的风险漏洞
  - 四、为同业投资业务提供隐性担保
  - 五、理财产品通过申购/赎回净值型理财产品调节收益
  - 六、非标准化债权资产限额测算不准确
  - 七、理财资金通过投资集合资金信托计划优先级的方式变相放大劣后级受益人的杠杆比例
  - 八、部分重点领域业务未向监管部门真实反映
  - 九、为违规的政府购买服务项目提供融资
  - 十、理财资金违规用于缴纳或置换土地款
  - 十一、通过转让分级互投实现不良资产虚假出表
  - 十二、理财资金投资本行不良资产或不良资产收益权
  - 十三、面向一般个人客户发行的理财产品投资权益性资产
  - 十四、理财资金投资他行信贷资产收益权或非标资产收益权
  - 十五、全权委托业务不规范
  - 十六、用其他资金支付结构性存款收益
  - 十七、自营贷款承接本行理财融资、贷款用途管理不尽职
  - 十八、理财资金承接本行自营贷款
  - 十九、封闭式理财产品相互交易调节收益
  - 二十、滚动发行产品承接风险资产，且按原价交易调节收益
  - 二十一、高净值客户认定不审慎
  - 二十二、理财产品信息披露不到位
  - 二十三、部分理财产品在全国银行业理财信息登记系统中未登记或超时限登记
- 以上证券的投资已执行内部严格的投资决策流程，符合法律法规和公司制度的规定。

### 5.10.2 基金投资的前十名股票是否超出基金合同规定的备选股票库

本基金投资的前十名证券没有超出基金合同规定的证券备选库

### 5.10.3 其他资产构成

序号	名称	金额（元）
1	存出保证金	60,137.12

2	应收证券清算款	-
3	应收股利	-
4	应收利息	33,558,974.68
5	应收申购款	-
6	其他应收款	-
7	待摊费用	-
8	其他	-
9	合计	33,619,111.80

#### 5.10.4 报告期末持有的处于转股期的可转换债券明细

注：无。

#### 5.10.5 报告期末前十名股票中存在流通受限情况的说明

注：无。

#### 5.10.6 投资组合报告附注的其他文字描述部分

由于四舍五入的原因，投资组合报告中数字分项之和与合计项之间可能存在尾差。

### § 6 开放式基金份额变动

单位：份

报告期期初基金份额总额	2,165,415,514.86
报告期期间基金总申购份额	-
减：报告期期间基金总赎回份额	-
报告期期间基金拆分变动份额（份额减少以“-”填列）	-
报告期期末基金份额总额	2,165,415,514.86

### § 7 基金管理人运用固有资金投资本基金情况

#### 7.1 基金管理人持有本基金份额变动情况

单位：份

报告期期初管理人持有的本基金份额	10,000,000.00
报告期期间买入/申购总份额	-
报告期期间卖出/赎回总份额	-
报告期期末管理人持有的本基金份额	10,000,000.00
报告期期末持有的本基金份	0.46

额占基金总份额比例 (%)	
---------------	--

注：本基金管理人投资本基金的费率标准与其他相同条件的投资者适用的费率标准相一致。

## 7.2 基金管理人运用固有资金投资本基金交易明细

注：无。

## § 8 报告期末发起式基金发起资金持有份额情况

项目	持有份额总数	持有份额占基金总份额比例(%)	发起份额总数	发起份额占基金总份额比例(%)	发起份额承诺持有期限
基金管理人固有资金	10,000,000.00	0.46	10,000,000.00	0.46	三年
基金管理人高级管理人员	-	-	-	-	-
基金经理等人员	-	-	-	-	-
基金管理人股东	-	-	-	-	-
其他	-	-	-	-	-
合计	10,000,000.00	0.46	10,000,000.00	0.46	-

注：1、本基金自 2020 年 5 月 18 日至 2020 年 5 月 18 日止期间公开发售，于 2020 年 5 月 20 日基金合同正式生效。

2、本基金管理人在募集期间认购本基金份额 10,000,000.00 份。

3、本基金管理人投资本基金的费率标准与其他相同条件的投资者适用的费率标准相一致。

## § 9 影响投资者决策的其他重要信息

### 9.1 报告期内单一投资者持有基金份额比例达到或超过 20%的情况

投资者类别	报告期内持有基金份额变化情况				报告期末持有基金情况		
	序号	持有基金份额比例达到或者超过 20%的时间区间	期初份额	申购份额	赎回份额	持有份额	份额占比 (%)
机构	1	20210701~20210930	2,155,415,514.86	-	-	2,155,415,514.86	99.54

#### 产品特有风险

基金份额持有人持有的基金份额所占比例过于集中时，可能会因某单一基金份额持有人大额赎回而引起基金净值剧烈波动，甚至可能引发基金流动性风险，基金管理人可能无法及时变现基金资产以应对基金份额持有人的赎回申请，基金份额持有人可能无法及时赎回持有的全部基金份额。

注：1、申购份额包含基金申购份额、基金转换入份额、强制调增份额、场内买入份额和红利再投；  
2、赎回份额包含基金赎回份额、基金转换出份额、强制调减份额、场内卖出份额。

## 9.2 影响投资者决策的其他重要信息

无。

## § 10 备查文件目录

### 10.1 备查文件目录

- （一）《鹏华尊达一年定期开放债券型发起式证券投资基金基金合同》；
- （二）《鹏华尊达一年定期开放债券型发起式证券投资基金托管协议》；
- （三）《鹏华尊达一年定期开放债券型发起式证券投资基金 2021 年第 3 季度报告》（原文）。

### 10.2 存放地点

深圳市福田区福华三路 168 号深圳国际商会中心第 43 层鹏华基金管理有限公司。

### 10.3 查阅方式

投资者可在基金管理人营业时间内免费查阅，也可按工本费购买复印件，或通过本基金管理人网站（<http://www.phfund.com.cn>）查阅。

投资者对本报告书如有疑问，可咨询本基金管理人鹏华基金管理有限公司，本公司已开通客户服务系统，咨询电话：4006788999。

鹏华基金管理有限公司

2021 年 10 月 26 日