

# 建信利率债债券型证券投资基金

## 2021 年第 3 季度报告

2021 年 9 月 30 日

基金管理人：建信基金管理有限责任公司

基金托管人：中国工商银行股份有限公司

报告送出日期：2021 年 10 月 26 日

## § 1 重要提示

基金管理人的董事会及董事保证本报告所载资料不存在虚假记载、误导性陈述或重大遗漏，并对其内容的真实性、准确性和完整性承担个别及连带责任。

基金托管人中国工商银行股份有限公司根据本基金合同规定，于 2021 年 10 月 22 日复核了本报告中的财务指标、净值表现和投资组合报告等内容，保证复核内容不存在虚假记载、误导性陈述或者重大遗漏。

基金管理人承诺以诚实信用、勤勉尽责的原则管理和运用基金资产，但不保证基金一定盈利。

基金的过往业绩并不代表其未来表现。投资有风险，投资者在作出投资决策前应仔细阅读本基金的招募说明书。

本报告中财务资料未经审计。

本报告期自 2021 年 7 月 1 日起至 9 月 30 日止。

## § 2 基金产品概况

基金简称	建信利率债债券
基金主代码	530014
基金运作方式	契约型开放式
基金合同生效日	2021 年 1 月 21 日
报告期末基金份额总额	240,751,195.79 份
投资目标	本基金在严格控制风险的基础上，通过对固定收益类证券的积极投资，追求基金资产的长期稳定增值。
投资策略	本基金通过综合分析国内外宏观经济态势、利率走势、收益率曲线变化趋势等因素，并结合各种固定收益类资产在特定经济形势下的估值水平、预期收益和预期风险特征，在符合本基金相关投资比例规定的前提下，决定组合的久期水平、期限结构和类属配置，并在此基础上实施债券投资组合管理，以获取较高的投资收益。具体包括久期管理策略、期限结构配置策略、骑乘策略、杠杆放大策略、个券选择策略等。
业绩比较基准	中债-国债及政策性银行债指数收益率
风险收益特征	本基金为债券型基金，其预期的风险和收益高于货币市场基金，低于股票型基金、混合型基金。
基金管理人	建信基金管理有限责任公司
基金托管人	中国工商银行股份有限公司

## § 3 主要财务指标和基金净值表现

### 3.1 主要财务指标

单位：人民币元

主要财务指标	报告期（2021 年 7 月 1 日-2021 年 9 月 30 日）
1. 本期已实现收益	2,944,903.46
2. 本期利润	3,055,483.46
3. 加权平均基金份额本期利润	0.0122
4. 期末基金资产净值	248,939,986.38
5. 期末基金份额净值	1.0340

注：1、本期已实现收益指基金本期利息收入、投资收益、其他收入（不含公允价值变动收益）扣除相关费用后的余额，本期利润为本期已实现收益加上本期公允价值变动收益。

2、所述基金业绩指标不包括持有人认购或交易基金的各项费用，计入费用后实际收益水平要低于所列数字。

### 3.2 基金净值表现

#### 3.2.1 基金份额净值增长率及其与同期业绩比较基准收益率的比较

阶段	净值增长率 ①	净值增长率 标准差②	业绩比较基 准收益率③	业绩比较基 准收益率标 准差④	①-③	②-④
过去三个月	1.17%	0.06%	2.01%	0.10%	-0.84%	-0.04%
过去六个月	2.50%	0.05%	3.41%	0.08%	-0.91%	-0.03%
自基金合同 生效起至今	3.40%	0.05%	3.95%	0.08%	-0.55%	-0.03%

#### 3.2.2 自基金合同生效以来基金累计净值增长率变动及其与同期业绩比较基准收益率变动的比较

建信利率债债券累计净值增长率与同期业绩比较基准收益率的历史走势对比图

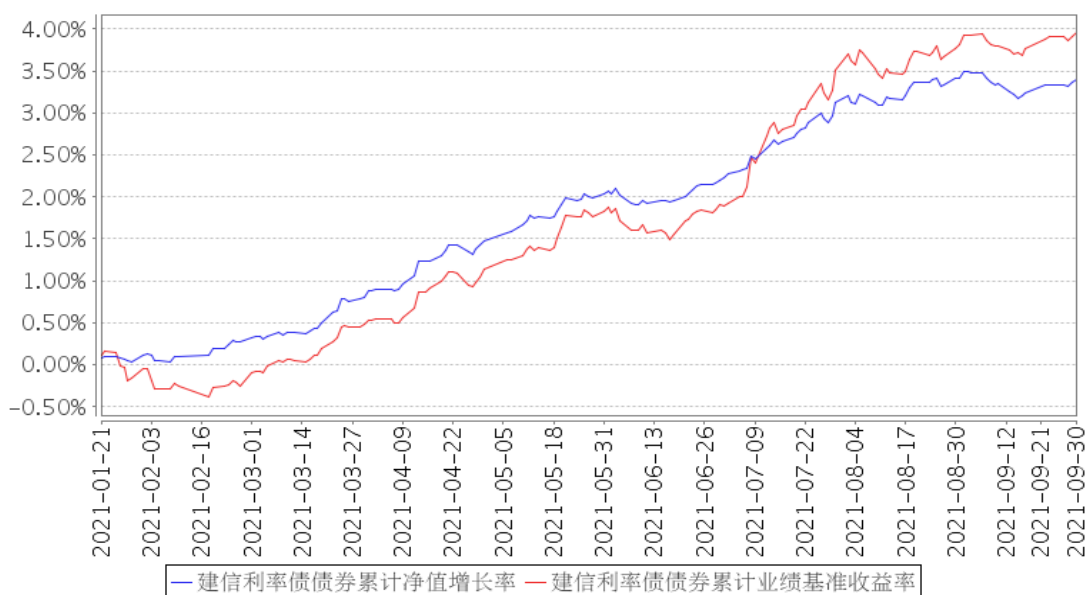

注：本基金基金合同于 2021 年 1 月 21 日生效，截至报告期末未满一年。本基金建仓期为 6 个月，建仓期结束时各项资产配置比例符合基金合同相关规定。

### 3.3 其他指标

无。

## § 4 管理人报告

### 4.1 基金经理（或基金经理小组）简介

姓名	职务	任本基金的基金经理期限		证券从业年限	说明
		任职日期	离任日期		
闫晗	本基金的基金经理	2021 年 1 月 27 日	-	8 年	闫晗先生，硕士。2012 年 10 月至今历任建信基金管理公司交易员、交易主管、基金经理助理、基金经理。2017 年 11 月 3 日起任建信目标收益一年期债券型证券投资基金的基金经理，该基金在 2018 年 9 月 19 日转型为建信睿怡纯债债券型证券投资基金，闫晗继续担任该基金的基金经理；2018 年 4 月 20 日起任建信安心回报定期开放债券型证券投资基金的基金经理，2018 年 4 月 20 日起任建信安心回报两年定期开放债券型证券投资基金的基金经理，该基金自 2019 年 4 月 25 日转型为建信安心回报 6 个月定期开放债券型证券投资基金，闫晗继续担任该基金的基金经理；2019 年 3 月 25 日起任建信中债 1-3 年国

				<p>开行债券指数证券投资基金的基金经理；2019 年 4 月 30 日起任建信中债 3-5 年国开行债券指数证券投资基金的基金经理；2019 年 9 月 17 日起任建信中债 5-10 年国开行债券指数证券投资基金的基金经理；2020 年 3 月 17 日起任建信睿和纯债定期开放债券型发起式证券投资基金的基金经理；2020 年 5 月 7 日起任建信荣元一年定期开放债券型发起式证券投资基金的基金经理；2020 年 6 月 15 日起任建信中债湖北省地方政府债指数发起式证券投资基金的基金经理；2020 年 9 月 28 日起任建信中债 1-3 年农发行债券指数证券投资基金的基金经理；2021 年 1 月 27 日起任建信利率债债券型证券投资基金的基金经理。</p>
--	--	--	--	--

#### 4.1.1 期末兼任私募资产管理计划投资经理的基金经理同时管理的产品情况

无。

#### 4.2 管理人对报告期内本基金运作合规守信情况的说明

在本报告期内，基金管理人不存在损害基金份额持有人利益的行为。基金管理人勤勉尽责地为基金份额持有人谋求利益，严格遵守了《证券法》、《证券投资基金法》、其他有关法律法规的规定和《建信利率债债券型证券投资基金基金合同》的规定。

#### 4.3 公平交易专项说明

##### 4.3.1 公平交易制度的执行情况

为了公平对待投资人，保护投资人利益，避免出现不正当关联交易、利益输送等违法违规行为，公司根据《证券投资基金法》、《证券投资基金管理公司内部控制指导意见》、《证券投资基金公司公平交易制度指导意见》等法律法规和公司内部制度，制定和修订了《公平交易管理办法》、《异常交易管理办法》、《公司防范内幕交易管理办法》、《利益冲突管理办法》等风险管控制度。公司使用的交易系统中设置了公平交易模块，一旦出现不同基金同时买卖同一证券时，系统自动切换至公平交易模块进行操作，确保在投资管理活动中公平对待不同投资组合，严禁直接或通过第三方的交易安排在不同投资组合之间进行利益输送。

### 4.3.2 异常交易行为的专项说明

本报告期内未出现所有投资组合参与的交易所公开竞价同日反向交易成交较少的单边交易量超过该证券当日成交量的 5% 的情况。本报告期，未发现本基金存在异常交易行为。

### 4.4 报告期内基金的投资策略和运作分析

基本面方面，2021 年三季度国内生产、消费增速双双下滑，投资整体回落，经济复苏动能减弱。从制造业采购经理指数（PMI）上看，生产指数和新订单指数同时低于荣枯线，制造业景气度较差，整体较二季度继续回落。从需求端上看，固定资产投资增速有所回落，从分项上看，制造业投资恢复速度减慢，但房地产增速出现回落，且基建投资增速回落明显。消费方面，三季度消费数据修复持续低于预期，限额以下消费恢复更慢，居民收入分化对消费的负面拖累仍然持续造成影响。进出口方面，总体增速仍然较快，主要是受疫情影响，对发达经济体出口回升较多；另一方面，全球经济修复共振下大宗商品继续通胀但增速放缓，受此利好进口量有所回升。从生产端上看，全国规模以上工业增加值同比增速较上半年有所回落，其中装备制造业和高技术制造业增加值仍维持较高增速。总体看，2021 年三季度宏观经济持续修复，但经济动能明显减弱。

通胀方面，2021 年三季度工业品通胀较为明显、终端消费价格稳定。从消费者价格指数上看，居民消费价格（CPI）单月同比小幅下行，其中食品项中猪肉在季节性需求上升和供给修复的影响下缓慢下行，疫情反复影响服务业修复，核心 CPI 整体弱于季节性，居民消费价格总体较为稳定。从工业品价格指数上看，工业生产者出厂价格（PPI）单月同比高位上行，主要是原油价格延续上涨势头，国内煤炭、钢铁价格也快速上行，叠加基数效应，PPI 较二季度快速上升。

流动性方面，三季度货币政策仍以平穩中性为主。央行除通过 OMO 和 MLF 调节流动性外，三季度初还进行了一次全面降准操作，将金融机构存款准备金率下调 0.5 个百分点，释放约 10000 亿元长期资金，维持了低波动、低中枢的偏宽松环境。货币市场利率中枢保持平穩，7 天质押回购利率中枢仍在政策利率附近窄幅波动。

债券市场方面，三季度受降准、经济动能减弱的影响，债券市场收益率先快速下行，然后继续窄幅震荡态势。具体看，7 月因国常会突然提及降准，并迅速落地，长短端收益率均快速下行；8 月因没有进一步宽松信号，债券市场出现回调，但回调幅度有限；9 月因没有新增利好因素，一部分机构开始获利了结，但由于基本面承压同时货币政策维持宽松，债市维持上有顶下有底的窄幅震荡行情。至三季度末 10 年国开债收益率较二季度末下行 29BP 到 3.2%，10 年国债收益率下行 20BP 到 2.88%；1 年期国开债和国债较二季度末分别下行 12BP 和 10BP 至 2.4% 和 2.33%，期限利差收窄。

本基金在报告期积极的对长限利率债进行波段操作以增厚组合收益，组合在 7 至 8 月加仓

长久期利率债，同时在进入九月份之后，随着市场行情开始震荡叠加资金成本的边际上升，基金经理及时的对长久期仓位进行了获利了结。

#### 4.5 报告期内基金的业绩表现

本报告期本基金净值增长率 1.17%，波动率 0.06%，业绩比较基准收益率 2.01%，波动率 0.10%。

#### 4.6 报告期内基金持有人数或基金资产净值预警说明

无。

### § 5 投资组合报告

#### 5.1 报告期末基金资产组合情况

序号	项目	金额（元）	占基金总资产的比例（%）
1	权益投资	-	-
	其中：股票	-	-
2	基金投资	-	-
3	固定收益投资	269,297,200.00	96.85
	其中：债券	269,297,200.00	96.85
	资产支持证券	-	-
4	贵金属投资	-	-
5	金融衍生品投资	-	-
6	买入返售金融资产	-	-
	其中：买断式回购的买入返售金融资产	-	-
7	银行存款和结算备付金合计	736,037.21	0.26
8	其他资产	8,035,254.56	2.89
9	合计	278,068,491.77	100.00

#### 5.2 报告期末按行业分类的股票投资组合

##### 5.2.1 报告期末按行业分类的境内股票投资组合

无。

##### 5.2.2 报告期末按行业分类的港股通投资股票投资组合

无。

#### 5.3 期末按公允价值占基金资产净值比例大小排序的股票投资明细

##### 5.3.1 报告期末按公允价值占基金资产净值比例大小排序的前十名股票投资明细

无。

### 5.3.2 期末按公允价值占基金资产净值比例大小排序的全国中小企业股份转让系统挂牌股票投资明细

无。

### 5.4 报告期末按债券品种分类的债券投资组合

序号	债券品种	公允价值（元）	占基金资产净值比例（%）
1	国家债券	-	-
2	央行票据	-	-
3	金融债券	269,297,200.00	108.18
	其中：政策性金融债	269,297,200.00	108.18
4	企业债券	-	-
5	企业短期融资券	-	-
6	中期票据	-	-
7	可转债（可交换债）	-	-
8	同业存单	-	-
9	其他	-	-
10	合计	269,297,200.00	108.18

### 5.5 报告期末按公允价值占基金资产净值比例大小排序的前五名债券投资明细

序号	债券代码	债券名称	数量（张）	公允价值（元）	占基金资产净值比例（%）
1	140205	14 国开 05	800,000	85,512,000.00	34.35
2	140229	14 国开 29	500,000	52,085,000.00	20.92
3	140211	14 国开 11	300,000	32,085,000.00	12.89
4	140423	14 农发 23	300,000	31,902,000.00	12.82
5	180408	18 农发 08	300,000	30,822,000.00	12.38

### 5.6 报告期末按公允价值占基金资产净值比例大小排序的前十名资产支持证券投资 明细

无。

### 5.7 报告期末按公允价值占基金资产净值比例大小排序的前五名贵金属投资明细

无。



**5.8 报告期末按公允价值占基金资产净值比例大小排序的前五名权证投资明细**

无。

**5.9 报告期末本基金投资的国债期货交易情况说明****5.9.1 本期国债期货投资政策**

无。

**5.9.2 报告期末本基金投资的国债期货持仓和损益明细**

无。

**5.9.3 本期国债期货投资评价**

无。

**5.10 投资组合报告附注****5.10.1**

本基金该报告期内投资前十名证券的发行主体未披露被监管部门立案调查和在报告编制日前一年内受到公开谴责、处罚。

**5.10.2**

基金投资的前十名股票未超出基金合同规定的投资范围。

**5.10.3 其他资产构成**

序号	名称	金额（元）
1	存出保证金	-
2	应收证券清算款	-
3	应收股利	-
4	应收利息	8,025,677.24
5	应收申购款	9,577.32
6	其他应收款	-
7	待摊费用	-
8	其他	-
9	合计	8,035,254.56

**5.10.4 报告期末持有的处于转股期的可转换债券明细**

无。

#### 5.10.5 报告期末前十名股票中存在流通受限情况的说明

无。

#### 5.10.6 投资组合报告附注的其他文字描述部分

由于四舍五入原因，分项之和与合计可能有尾差。

### § 6 开放式基金份额变动

单位：份

报告期期初基金份额总额	258,923,328.99
报告期期间基金总申购份额	5,927,221.29
减：报告期期间基金总赎回份额	24,099,354.49
报告期期间基金拆分变动份额（份额减少以“-”填列）	-
报告期期末基金份额总额	240,751,195.79

注：如有相应情况，申购含红利再投、转换入份额及金额，赎回含转换出份额及金额。

### § 7 基金管理人运用固有资金投资本基金情况

#### 7.1 基金管理人持有本基金份额变动情况

无。

#### 7.2 基金管理人运用固有资金投资本基金交易明细

无。

### § 8 影响投资者决策的其他重要信息

#### 8.1 报告期内单一投资者持有基金份额比例达到或超过 20%的情况

无。

#### 8.2 影响投资者决策的其他重要信息

无。

## § 9 备查文件目录

### 9.1 备查文件目录

- 1、中国证监会批准建信利率债债券型证券投资基金设立的文件；
- 2、《建信利率债债券型证券投资基金基金合同》；
- 3、《建信利率债债券型证券投资基金招募说明书》；
- 4、《建信利率债债券型证券投资基金托管协议》；
- 5、基金管理人业务资格批件和营业执照；
- 6、基金托管人业务资格批件和营业执照；
- 7、报告期内基金管理人在指定报刊上披露的各项公告。

### 9.2 存放地点

基金管理人或基金托管人处。

### 9.3 查阅方式

投资者可在营业时间免费查阅。也可在支付工本费后，在合理时间内取得上述文件的复印件。

建信基金管理有限责任公司

2021 年 10 月 26 日