

# 易方达远见成长混合型证券投资基金

## 2021 年第 3 季度报告

2021 年 9 月 30 日

基金管理人：易方达基金管理有限公司

基金托管人：中国建设银行股份有限公司

报告送出日期：二〇二一年十月二十七日

## § 1 重要提示

基金管理人的董事会及董事保证本报告所载资料不存在虚假记载、误导性陈述或重大遗漏，并对其内容的真实性、准确性和完整性承担个别及连带责任。

基金托管人中国建设银行股份有限公司根据本基金合同规定，于 2021 年 10 月 25 日复核了本报告中的财务指标、净值表现和投资组合报告等内容，保证复核内容不存在虚假记载、误导性陈述或者重大遗漏。

基金管理人承诺以诚实信用、勤勉尽责的原则管理和运用基金资产，但不保证基金一定盈利。

基金的过往业绩并不代表其未来表现。投资有风险，投资者在作出投资决策前应仔细阅读本基金的招募说明书。

本报告中财务资料未经审计。

本报告期自 2021 年 7 月 1 日起至 9 月 30 日止。

## § 2 基金产品概况

基金简称	易方达远见成长混合
基金主代码	010115
基金运作方式	契约型开放式
基金合同生效日	2021 年 3 月 5 日
报告期末基金份额总额	3,887,295,892.23 份
投资目标	本基金在控制风险的前提下，追求超越业绩比较基准的投资回报。
投资策略	本基金基于对宏观经济走势及市场估值与流动性的分析，确定组合中股票、债券、货币市场工具及其他金融工具的比例。本基金重点关注企业的未来发展空间和成长性，优选发展空间大、具备良好发展趋势和成长潜力的股票，捕捉行业发展的重要机遇以及个股的成长所带来的价值提升的投资机会。在

	债券投资方面，本基金将主要通过类属配置与券种选择两个层次进行投资管理。	
业绩比较基准	中证 500 指数收益率×65%+中证港股通综合指数收益率×20%+中债总指数收益率×15%	
风险收益特征	<p>本基金为混合基金，理论上其预期风险与预期收益低于股票基金，高于债券基金和货币市场基金。</p> <p>本基金可通过内地与香港股票市场交易互联互通机制投资于香港证券市场，除了需要承担与境内证券投资基金类似的市场波动风险等一般投资风险之外，本基金还面临汇率风险、投资于香港证券市场的风险、以及通过内地与香港股票市场交易互联互通机制投资的风险等特有风险。本基金通过内地与香港股票市场交易互联互通机制投资的风险详见招募说明书。</p>	
基金管理人	易方达基金管理有限公司	
基金托管人	中国建设银行股份有限公司	
下属分级基金的基金简称	易方达远见成长混合 A	易方达远见成长混合 C
下属分级基金的交易代码	010115	011412
报告期末下属分级基金的份额总额	3,673,538,015.39 份	213,757,876.84 份

### § 3 主要财务指标和基金净值表现

#### 3.1 主要财务指标

单位：人民币元

主要财务指标	报告期 (2021 年 7 月 1 日-2021 年 9 月 30 日)
--------	---

	易方达远见成长混合 A	易方达远见成长混合 C
1.本期已实现收益	330,819,506.03	17,704,992.29
2.本期利润	155,042,804.47	6,960,966.86
3.加权平均基金份额本期利润	0.0345	0.0287
4.期末基金资产净值	3,934,129,122.52	228,396,902.34
5.期末基金份额净值	1.0709	1.0685

注：1.所述基金业绩指标不包括持有人认购或交易基金的各项费用，计入费用后实际收益水平要低于所列数字。

2.本期已实现收益指基金本期利息收入、投资收益、其他收入(不含公允价值变动收益)扣除相关费用后的余额，本期利润为本期已实现收益加上本期公允价值变动收益。

### 3.2 基金净值表现

#### 3.2.1 本报告期基金份额净值增长率及其与同期业绩比较基准收益率的比较

##### 易方达远见成长混合 A

阶段	净值增长率①	净值增长率标准差②	业绩比较基准收益率③	业绩比较基准收益率标准差④	①—③	②—④
过去三个月	2.62%	1.58%	0.21%	0.92%	2.41%	0.66%
过去六个月	6.19%	1.21%	6.14%	0.77%	0.05%	0.44%
过去一年	-	-	-	-	-	-
过去三年	-	-	-	-	-	-
过去五年	-	-	-	-	-	-
自基金合同生效起至今	7.09%	1.14%	4.30%	0.81%	2.79%	0.33%

##### 易方达远见成长混合 C

阶段	净值增长率①	净值增长率标准差②	业绩比较基准收益率③	业绩比较基准收益率标准差④	①—③	②—④
----	--------	-----------	------------	---------------	-----	-----

过去三个月	2.52%	1.59%	0.21%	0.92%	2.31%	0.67%
过去六个月	5.98%	1.21%	6.14%	0.77%	-0.16%	0.44%
过去一年	-	-	-	-	-	-
过去三年	-	-	-	-	-	-
过去五年	-	-	-	-	-	-
自基金合同生效起至今	6.85%	1.14%	4.30%	0.81%	2.55%	0.33%

### 3.2.2 自基金合同生效以来基金累计净值增长率变动及其与同期业绩比较基准收益率变动的比较

易方达远见成长混合型证券投资基金  
累计净值增长率与业绩比较基准收益率的历史走势对比图  
(2021 年 3 月 5 日至 2021 年 9 月 30 日)

易方达远见成长混合 A

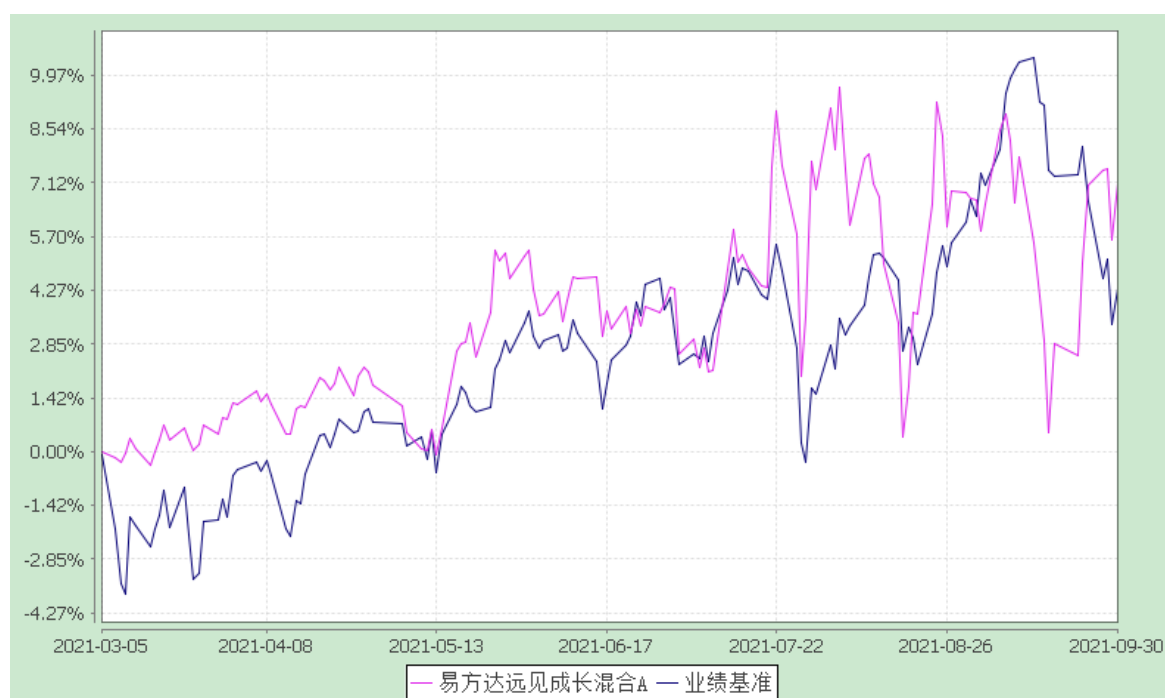

易方达远见成长混合 C

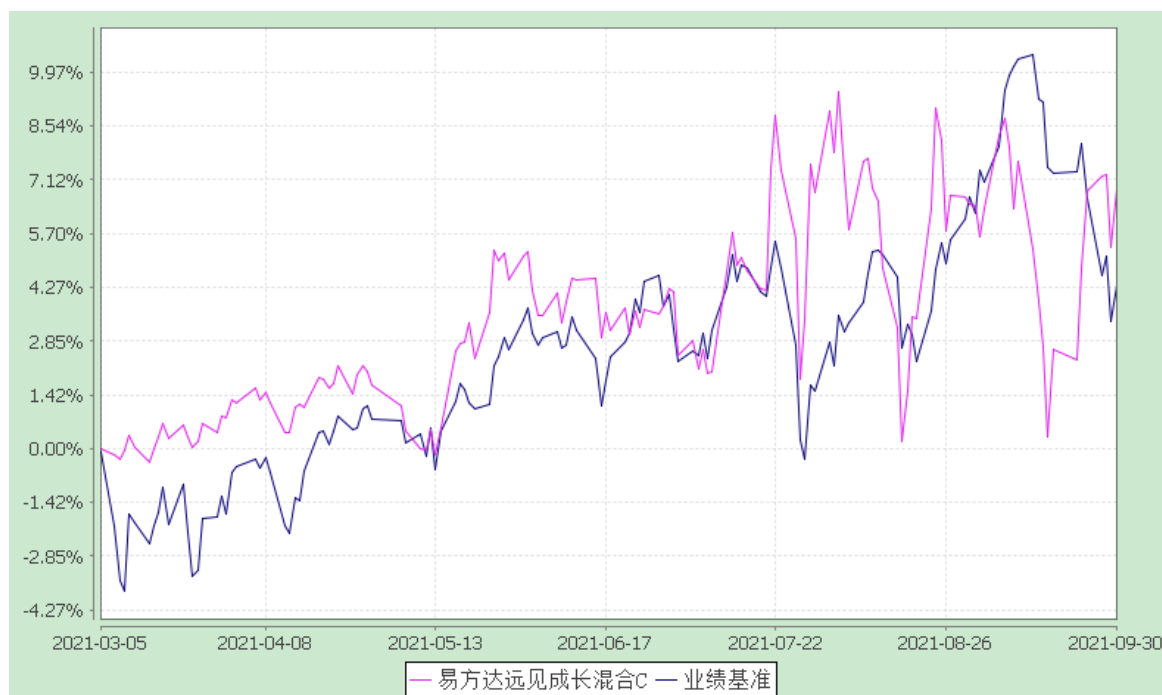

注：1.本基金合同于 2021 年 3 月 5 日生效，截至报告期末本基金合同生效未满一年。

2.按基金合同和招募说明书的约定，本基金的建仓期为六个月，建仓期结束时投资两家公司发行的证券市值分别超过基金资产净值的 10%，为被动超标，已在规定的期限内调整完毕，其他各项资产配置比例符合基金合同（第十二部分二、投资范围，三、投资策略和四、投资限制）的有关约定。

3.自基金合同生效至报告期末，A 类基金份额净值增长率为 7.09%，C 类基金份额净值增长率为 6.85%，同期业绩比较基准收益率为 4.30%。

## § 4 管理人报告

### 4.1 基金经理（或基金经理小组）简介

姓名	职务	任本基金的基金经理期限		证券从业年限	说明
		任职日期	离任日期		
武阳	本基金的基金经理、易方达瑞享灵活配置混合型证券投资基金的基金经理、易方达先锋成长混合	2021-03-05	-	10 年	硕士研究生，具有基金从业资格。曾任易方达基金管理有限公司行业研究员、易方达策略成长证券投资基金

	型证券投资基金的基金经理				基金经理、易方达价值成长混合型证券投资基金基金经理、基金经理助理。
--	--------------	--	--	--	-----------------------------------

注：1.对基金的首任基金经理，其“任职日期”为基金合同生效日，“离任日期”为根据公司决定确定的解聘日期；对此后的非首任基金经理，“任职日期”和“离任日期”分别指根据公司决定确定的聘任日期和解聘日期。

2.证券从业的含义遵从《证券业从业人员资格管理办法》的相关规定。

#### 4.2 管理人对报告期内本基金运作遵规守信情况的说明

本报告期内，本基金管理人严格遵守《证券投资基金法》等有关法律法规及基金合同、基金招募说明书等有关基金法律文件的规定，以取信于市场、取信于社会投资公众为宗旨，本着诚实信用、勤勉尽责的原则管理和运用基金资产，在控制风险的前提下，为基金份额持有人谋求最大利益。在本报告期内，基金运作合法合规，无损害基金份额持有人利益的行为。

#### 4.3 公平交易专项说明

##### 4.3.1 公平交易制度的执行情况

本基金管理人主要通过建立有纪律、规范化的投资研究、决策流程和交易流程，以及强化事后监控分析来确保公平对待不同投资组合，切实防范利益输送。本基金管理人制定了严格的投资权限管理制度、投资备选库管理制度和集中交易制度等，并重视交易执行环节的公平交易措施，以“时间优先、价格优先”作为执行指令的基本原则，通过投资交易系统内的公平交易模块，以尽可能确保公平对待各投资组合。本报告期内，公平交易制度总体执行情况良好。

##### 4.3.2 异常交易行为的专项说明

本报告期内，公司旗下所有投资组合参与的交易所公开竞价交易中，同日反向交易成交较少的单边交易量超过该证券当日成交量的 5% 的交易共 5 次，其中 3 次为指数化投资组合因投资策略需要和其他组合发生的反向交易，2 次为不同基金经理管理的基金因投资策略不同而发生的反向交易，有关基金经理按规定履行了审批程序。

本报告期内，未发现本基金有可能导致不公平交易和利益输送的异常交易。

#### 4.4 报告期内基金投资策略和运作分析

三季度，随着全球疫苗接种、新增病例出现拐点，全球经济恢复的窗口临近，大宗商品价格涨幅突出，通胀压力持续加大，对于货币政策收紧的预期逐渐升温。截至

本报告期末，上证指数收于 3568.17 点，下跌 0.64%，深成指数收于 14309.01 点，下跌 5.62%。三季度市场整体调整，但不同行业分化明显——低估值、顺周期的行业，如钢铁、煤炭、有色、石油石化表现较好，而价值类和成长类资产，包括家电、食品饮料等大消费行业，以及医药等行业表现较差。虽然市场出现了一定调整，但我们仍然认为，从长期来看，买入并坚持高仓位持有高成长性的公司和行业，将为组合带来更好的回报。

本基金于一季度完成发行，二、三季度立足长期，稳步建仓，在市场下跌期间较好地规避了净值回撤。我们致力于以“远见”的视野，寻找那些能成长为未来中国新蓝筹的优质公司。这些公司主要分布于科技、高端制造、大消费和医疗健康等长期成长性行业中，虽然现在市值并不算太大，但是我们重点研究和投资的标的。对于长期成长性好的核心资产，如云计算、新兴消费、医疗服务等，我们在持续跟踪基本面、理性判断的前提下会选择坚守，让时间去展现他们的价值；对于基本面出现明显变化、未来拐点清晰的行业，如新能源汽车、半导体等，我们也会保持研究力度，阶段性配置以提高组合的收益弹性。无论是 A 股还是港股，我们都会以同样的高标准去进行标的选择，围绕成长空间和实现路径充分考量，精心决策，努力为投资人创造更多价值。

#### 4.5 报告期内基金的业绩表现

截至报告期末，本基金 A 类基金份额净值为 1.0709 元，本报告期份额净值增长率为 2.62%，同期业绩比较基准收益率为 0.21%；C 类基金份额净值为 1.0685 元，本报告期份额净值增长率为 2.52%，同期业绩比较基准收益率为 0.21%。

## § 5 投资组合报告

### 5.1 报告期末基金资产组合情况

序号	项目	金额(元)	占基金总资产的比例(%)
1	权益投资	3,863,445,451.69	90.81
	其中：股票	3,863,445,451.69	90.81
2	固定收益投资	4,876,400.00	0.11
	其中：债券	4,876,400.00	0.11



	资产支持证券	-	-
3	贵金属投资	-	-
4	金融衍生品投资	-	-
5	买入返售金融资产	-	-
	其中：买断式回购的买入返售金融资产	-	-
6	银行存款和结算备付金合计	239,526,813.71	5.63
7	其他资产	146,579,788.44	3.45
8	合计	4,254,428,453.84	100.00

注：本基金本报告期末通过港股通交易机制投资的港股市值为 825,394,454.29 元，占净值比例 19.83%。

## 5.2 报告期末按行业分类的股票投资组合

### 5.2.1 报告期末按行业分类的境内股票投资组合

代码	行业类别	公允价值（元）	占基金资产净值比例（%）
A	农、林、牧、渔业	5,766.30	0.00
B	采矿业	-	-
C	制造业	1,445,089,458.66	34.72
D	电力、热力、燃气及水生产和供应业	6,299,875.22	0.15
E	建筑业	20,183.39	0.00
F	批发和零售业	77,729.83	0.00
G	交通运输、仓储和邮政业	-	-
H	住宿和餐饮业	40,233.44	0.00
I	信息传输、软件和信息技术服务业	1,586,199,001.73	38.11
J	金融业	-	-
K	房地产业	-	-
L	租赁和商务服务业	-	-
M	科学研究和技术服务业	288,861.52	0.01

N	水利、环境和公共设施管理业	25,962.09	0.00
O	居民服务、修理和其他服务业	-	-
P	教育	-	-
Q	卫生和社会工作	-	-
R	文化、体育和娱乐业	3,925.22	0.00
S	综合	-	-
	合计	3,038,050,997.40	72.99

### 5.2.2 报告期末按行业分类的港股通投资股票投资组合

行业类别	公允价值（人民币）	占基金资产净值比例（%）
能源	-	-
材料	-	-
工业	-	-
非必需消费品	418,445,654.79	10.05
必需消费品	-	-
保健	102,205,423.96	2.46
金融	45,392,178.98	1.09
信息技术	259,351,196.56	6.23
电信服务	-	-
公用事业	-	-
房地产	-	-
合计	825,394,454.29	19.83

注：以上分类采用全球行业分类标准（GICS）。

## 5.3 期末按公允价值占基金资产净值比例大小排序的股票投资明细

### 5.3.1 报告期末按公允价值占基金资产净值比例大小排序的前十名股票投资明细

序号	股票代码	股票名称	数量（股）	公允价值（元）	占基金资产净值比例（%）
1	03690	美团-W	2,036,900	418,445,654.79	10.05
2	600570	恒生电子	7,068,078	404,859,507.84	9.73
3	600588	用友网络	12,143,453	402,312,597.89	9.67
4	002153	石基信息	15,544,950	396,085,326.00	9.52
5	600845	宝信软件	5,802,145	382,941,570.00	9.20
6	00268	金蝶国际	11,951,000	259,351,196.56	6.23
7	002568	百润股份	3,237,124	241,133,366.76	5.79
8	603986	兆易创新	1,473,612	213,659,003.88	5.13
9	300223	北京君正	1,652,048	212,288,168.00	5.10

10	603605	珀莱雅	1,018,651	176,735,948.50	4.25
----	--------	-----	-----------	----------------	------

注：本报告期末本基金投资美团-W 占基金资产净值比例超过 10%，属于被动超标。

#### 5.4 报告期末按债券品种分类的债券投资组合

序号	债券品种	公允价值(元)	占基金资产净值比例(%)
1	国家债券	-	-
2	央行票据	-	-
3	金融债券	-	-
	其中：政策性金融债	-	-
4	企业债券	-	-
5	企业短期融资券	-	-
6	中期票据	-	-
7	可转债（可交换债）	4,876,400.00	0.12
8	同业存单	-	-
9	其他	-	-
10	合计	4,876,400.00	0.12

#### 5.5 报告期末按公允价值占基金资产净值比例大小排序的前五名债券投资明细

序号	债券代码	债券名称	数量（张）	公允价值(元)	占基金资产净值比例(%)
1	127046	百润转债	48,764	4,876,400.00	0.12

#### 5.6 报告期末按公允价值占基金资产净值比例大小排序的前十名资产支持证券投资明细

本基金本报告期末未持有资产支持证券。

#### 5.7 报告期末按公允价值占基金资产净值比例大小排序的前五名贵金属投资明细

本基金本报告期末未持有贵金属。

#### 5.8 报告期末按公允价值占基金资产净值比例大小排序的前五名权证投资明细

本基金本报告期末未持有权证。

#### 5.9 报告期末本基金投资的股指期货交易情况说明

本基金本报告期末未投资股指期货。

#### 5.10 报告期末本基金投资的国债期货交易情况说明

本基金本报告期末未投资国债期货。

#### 5.11 投资组合报告附注

5.11.1 本基金投资的前十名证券的发行主体中，美团在本报告期内曾受到国家市场监督管理总局调查。

本基金投资的前十名证券中，上述主体所发行证券的投资决策程序符合公司投资制度的规定。

除上述主体外，本基金投资的前十名证券的发行主体本期没有出现被监管部门立案调查，或在报告编制日前一年内受到公开谴责、处罚的情形。

5.11.2 本基金投资的前十名股票没有超出基金合同规定的备选股票库。

#### 5.11.3 其他资产构成

序号	名称	金额(元)
1	存出保证金	1,288,706.93
2	应收证券清算款	145,096,125.38
3	应收股利	-
4	应收利息	28,167.95
5	应收申购款	166,788.18
6	其他应收款	-
7	待摊费用	-
8	其他	-
9	合计	146,579,788.44

#### 5.11.4 报告期末持有的处于转股期的可转换债券明细

本基金本报告期末未持有处于转股期的可转换债券。

#### 5.11.5 报告期末前十名股票中存在流通受限情况的说明

本基金本报告期末前十名股票中不存在流通受限情况。

## § 6 开放式基金份额变动

单位：份

项目	易方达远见成长混 合A	易方达远见成长混 合C
报告期期初基金份额总额	5,538,684,599.80	280,497,619.86
报告期期间基金总申购份额	146,794,147.61	24,635,489.16
减：报告期期间基金总赎回份额	2,011,940,732.02	91,375,232.18
报告期期间基金拆分变动份额（份 额减少以“-”填列）	-	-
报告期期末基金份额总额	3,673,538,015.39	213,757,876.84

## § 7 基金管理人运用固有资金投资本基金情况

### 7.1 基金管理人持有本基金份额变动情况

本报告期内基金管理人未持有本基金份额。

### 7.2 基金管理人运用固有资金投资本基金交易明细

本报告期内基金管理人未运用固有资金申购、赎回、买卖本基金份额。

## § 8 备查文件目录

### 8.1 备查文件目录

- 1、中国证监会准予易方达远见成长混合型证券投资基金注册的文件；
- 2、《易方达远见成长混合型证券投资基金基金合同》；
- 3、《易方达远见成长混合型证券投资基金托管协议》；
- 4、《易方达基金管理有限公司开放式基金业务规则》；
- 5、基金管理人业务资格批件、营业执照。

### 8.2 存放地点

广州市天河区珠江新城珠江东路 30 号广州银行大厦 40-43 楼。

### 8.3 查阅方式

投资者可在营业时间免费查阅，也可按工本费购买复印件。

易方达基金管理有限公司

二〇二一年十月二十七日