

中信证券臻选回报两年持有期混合型集合资产 管理计划

2021 年第 3 季度报告

2021 年 9 月 30 日

基金管理人：中信证券股份有限公司

基金托管人：中国工商银行股份有限公司

报告送出日期：二〇二一年十月二十七日

§1 重要提示

基金管理人的董事会及董事保证本报告所载资料不存在虚假记载、误导性陈述或重大遗漏，并对其内容的真实性、准确性和完整性承担个别及连带责任。

基金托管人中国工商银行股份有限公司根据本基金合同规定，于 2021 年 10 月 26 日复核了本报告中的财务指标、净值表现和投资组合报告等内容，保证复核内容不存在虚假记载、误导性陈述或者重大遗漏。

基金管理人承诺以诚实信用、勤勉尽责的原则管理和运用基金资产，但不保证基金一定盈利。

基金的过往业绩并不代表其未来表现。投资有风险，投资者在作出投资决策前应仔细阅读本基金的招募说明书。

本报告中财务资料未经审计。

本报告期自 2021 年 7 月 1 日起至 9 月 30 日止。

§2 基金产品概况

基金简称	中信证券臻选回报		
基金主代码	900022		
基金运作方式	契约开放式		
基金合同生效日	2020 年 10 月 15 日		
报告期末基金份额总额	6,792,607,763.93 份		
投资目标	本集合计划通过大类资产配置，积极发挥选股优势，力争努力控制产品的回撤水平，为集合计划份额持有人提供长期稳定的投资回报。		
投资策略	本集合计划基于宏观经济研究，确定大类资产配置比例；通过上市公司基本面分析，重点投资于具有行业优势、公司优势和估值优势的股票，获取超额收益，剩余资产将配置于固定收益类和现金类等大类资产上。		
业绩比较基准	沪深 300 指数收益率×50%+恒生指数收益率×10%+中债综合财富指数收益率×40%		
风险收益特征	本集合计划为混合型集合计划，其风险收益水平低于股票型基金，高于债券型基金和货币市场基金。		
基金管理人	中信证券股份有限公司		
基金托管人	中国工商银行股份有限公司		
下属分级基金的基金简称	中信证券臻选回报 A	中信证券臻选回报 B	中信证券臻选回报 C
下属分级基金的交易代码	900022	900052	900152
报告期末下属分级基金的份额总额	29,015,481.85 份	6,241,367,606.17 份	522,224,675.91 份

注：本报告所述的“基金”也包括按照《证券公司大集合资产管理业务适用<关于规范金融机构资产管理业务的指导意见>操作指引》的要求进行变更后的证券公司大集合资产管理产品。

§3 主要财务指标和基金净值表现

3.1 主要财务指标

单位：人民币元

主要财务指标	报告期 (2021 年 7 月 1 日-2021 年 9 月 30 日)		
	中信证券臻选回报 A	中信证券臻选回报 B	中信证券臻选回报 C
1. 本期已实现收益	-1,235,860.86	-258,991,026.80	-22,592,106.08
2. 本期利润	-3,348,767.26	-705,900,474.58	-59,666,588.55
3. 加权平均基金份额 本期利润	-0.1135	-0.1133	-0.1148
4. 期末基金资产净值	33,975,959.45	7,308,013,402.23	607,739,038.38
5. 期末基金份额净值	1.1710	1.1709	1.1638

注：①所述基金业绩指标不包括持有人认购或交易基金的各项费用，计入费用后实际收益水平要低于所列数字。

②本期已实现收益指基金本期利息收入、投资收益、其他收入（不含公允价值变动收益）扣除相关费用后的余额，本期利润为本期已实现收益加上本期公允价值变动收益。

3.2 基金净值表现

3.2.1 本报告期基金份额净值增长率及其与同期业绩比较基准收益率的比较

中信证券臻选回报A:

阶段	净值增长率 ①	净值增长率 标准差②	业绩比较基 准收益率③	业绩比较基 准收益率标 准差④	①—③	②—④
过去三个月	-8.84%	1.24%	-4.26%	0.72%	-4.58%	0.52%
过去六个月	-4.56%	1.00%	-1.90%	0.64%	-2.66%	0.36%
自基金合同 生效起至今	5.46%	0.94%	3.12%	0.68%	2.34%	0.26%

中信证券臻选回报B:

阶段	净值增长率 ①	净值增长率 标准差②	业绩比较基 准收益率③	业绩比较基 准收益率标 准差④	①—③	②—④
过去三个月	-8.84%	1.24%	-4.26%	0.72%	-4.58%	0.52%
过去六个月	-4.56%	1.00%	-1.90%	0.64%	-2.66%	0.36%
自基金合同 生效起至今	5.45%	0.93%	3.12%	0.68%	2.33%	0.25%

中信证券臻选回报C:

阶段	净值增长率 ①	净值增长率 标准差②	业绩比较基 准收益率③	业绩比较基 准收益率标 准差④	①—③	②—④
----	------------	---------------	----------------	-----------------------	-----	-----

过去三个月	-8.99%	1.24%	-4.26%	0.72%	-4.73%	0.52%
过去六个月	-4.89%	1.00%	-1.90%	0.64%	-2.99%	0.36%
自基金合同生效起至今	4.81%	0.93%	3.12%	0.68%	1.69%	0.25%

3.2.2 自基金合同生效以来基金累计净值增长率变动及其与同期业绩比较基准收益率变动的比较

中信证券臻选回报两年持有期混合型集合资产管理计划

累计净值增长率与业绩比较基准收益率的历史走势对比图

(2020 年 10 月 15 日至 2021 年 9 月 30 日)

中信证券臻选回报A:

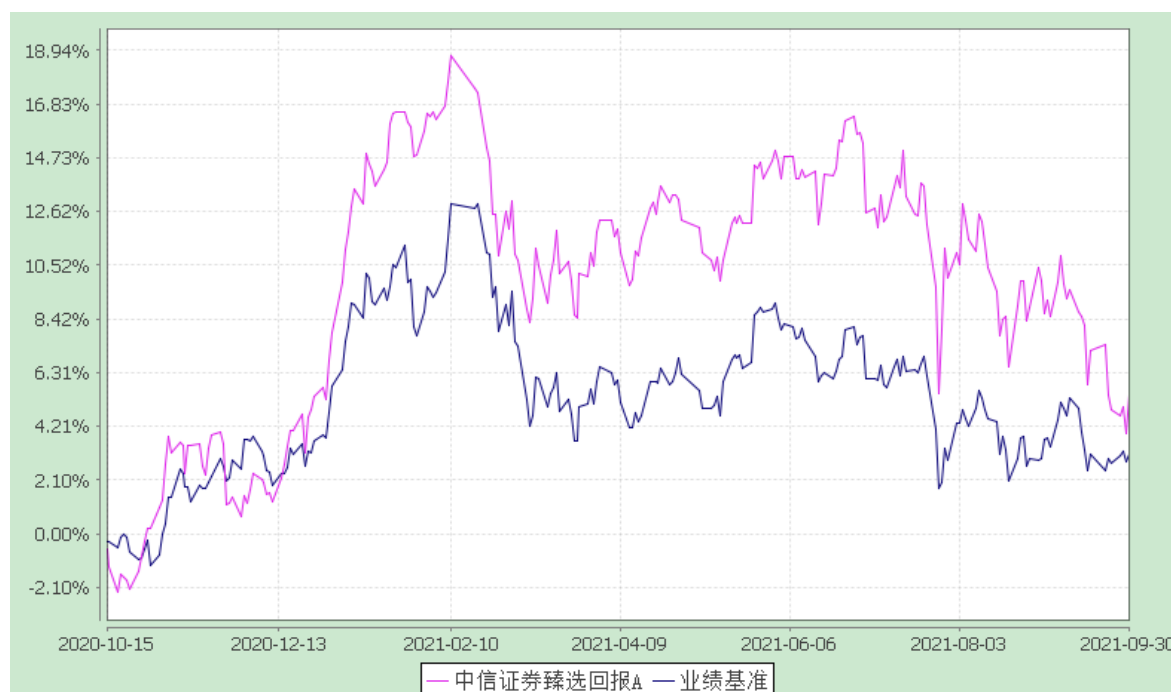

中信证券臻选回报B:

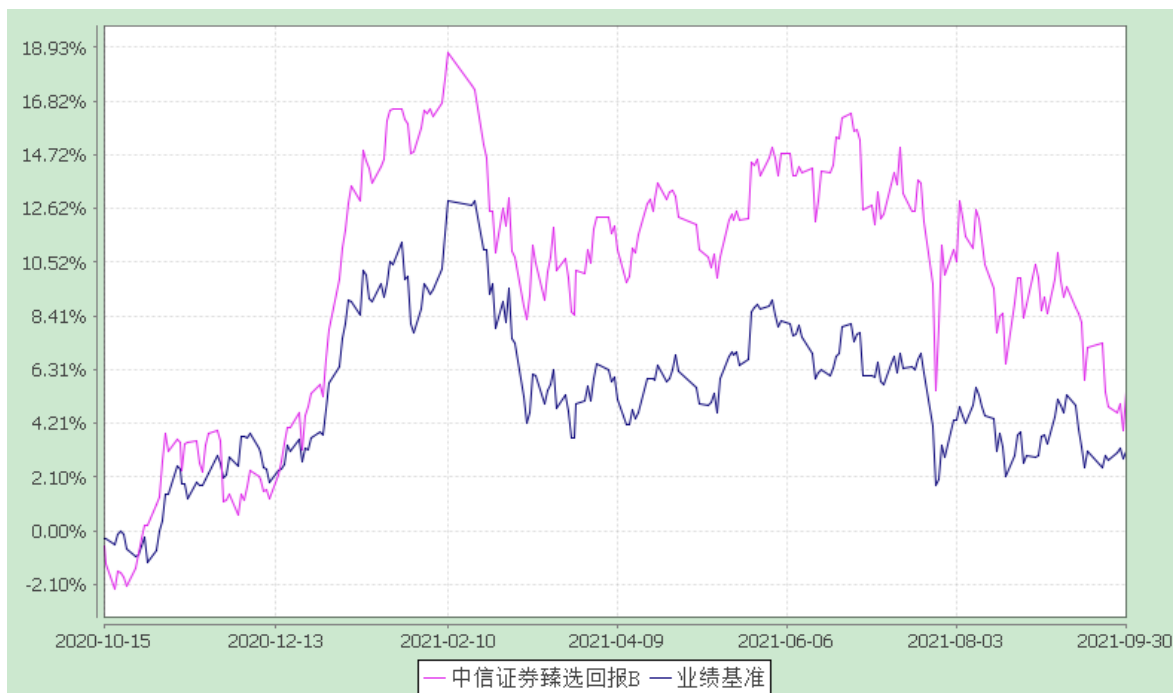

中信证券臻选回报C:

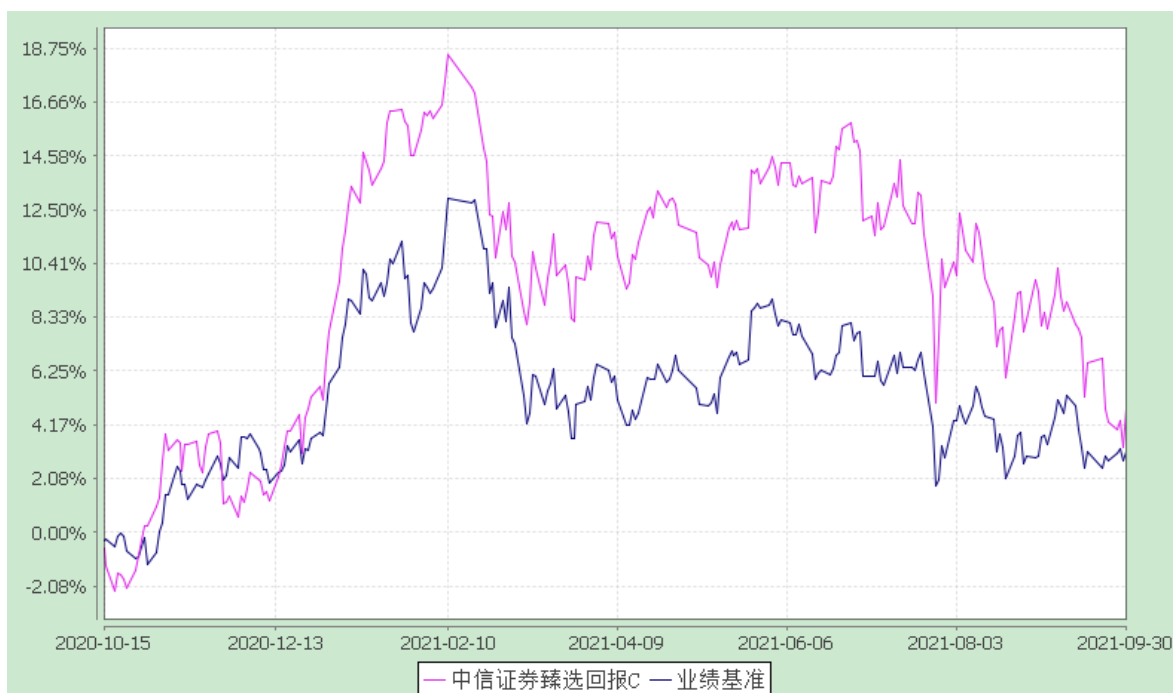

§4 管理人报告

4.1 基金经理（或基金经理小组）简介

姓名	职务	任本基金的基金经理期限		证券从业年限	说明
		任职日期	离任日期		
张燕珍	本基金的基金经理	2020-10-15	-	10	2011 年加入中信证券资产管理业务部，目前为中信证券资产管理业务

					执行总经理。长期从事股票研究和投资，具备丰富的投资研究经验。
--	--	--	--	--	--------------------------------

注：(1)基金的首任基金经理，其"任职日期"为基金合同生效日，其"离职日期"为根据公司决议确定的解聘日期；

(2)非首任基金经理，其"任职日期"和"离任日期"分别指根据公司决议确定的聘任日期和解聘日期；

(3)证券从业的含义遵从行业协会《证券业从业人员资格管理办法》的相关规定。

4.1.1 期末兼任私募资产管理计划投资经理的基金经理同时管理的产品情况

姓名	产品类型	产品数量（只）	资产净值(元)	任职时间
张燕珍	公募基金	2	13,074,180,328.72	2020 年 02 月 18 日
	私募资产管理计划	2	190,277,376.35	2015 年 10 月 23 日
	其他组合	10	12,124,897,230.63	2018 年 02 月 01 日
	合计	14	25,389,354,935.70	

注：任职时间为投资经理在行业内首次管理本类产品的时间。

4.2 管理人对报告期内本基金运作合规守信情况的说明

本报告期内，本基金管理人严格按照《中华人民共和国证券投资基金法》、《证券公司大集合资产管理业务适用关于规范金融机构资产管理业务的指导意见操作指引》等有关法律法规及基金合同、招募说明书等有关基金法律文件的规定，依照诚实信用、勤勉尽责的原则管理和运用基金资产，在控制风险的基础上，为基金份额持有人谋求最大利益，无损害基金份额持有人利益的行为。

4.3 公平交易专项说明

4.3.1 公平交易制度的执行情况

本基金管理人一贯公平对待旗下管理的所有基金和组合，制定并严格遵守相应的制度和流程，通过系统和人工等方式在各环节严格控制交易公平执行。报告期内，本公司严格执行了《证券投资基金管理公司公平交易制度指导意见》和《中信证券股份有限公司资产管理业务公平交易制度》的规定。

4.3.2 异常交易行为的专项说明

报告期内未发现本基金存在异常交易行为。

4.4 报告期内基金的投资策略和业绩表现说明

4.4.1 报告期内基金投资策略和运作分析

2021 年第三季度，A 股市场成交额有所放大，但指数呈振荡盘整走势，沪深 300 涨幅 -6.85%，

上证指数涨幅 -0.64%，创业板指数涨幅 -6.69%；港股市场较弱，恒生指数涨幅 -14.75%，恒生中国企业指数涨幅 -18.17%。

三季度，经济复苏进程放缓，经济数据也低于预期，加之以煤炭为首的多种大宗商品价格屡创新高，令市场对经济滞胀的担忧显著提升。在大宗商品的带动下，三季度周期板块出现了一波明显的上涨，煤炭、有色、钢铁表现亮眼，电力板块也搭车收获了不俗涨幅，但在大宗产品价格向下游传导不力的情况下，周期板块行情的续航能力出现了问题，9月中下旬开始出现了显著回调。此外，美联储持续释放紧缩预期，也令权益市场倍感压力，A股的日成交额也逐步回落至万亿附近，存量博弈的风格特征逐步显现。临近季末，市场的风险偏好出现一定程度的回落，之前表现不佳的低估值板块、防御性板块的交易活跃度有所提升，地产、食品饮料、休闲服务等均有所反弹。

本集合计划，在三季度仓位总体保持以稳为主、稳中有升，主要在结构上进行调整。三季度组合增加了A股新能源、消费板块的配置，下调A股及港股的科技板块配置比例。个股方面，依然坚持GARP策略，自下而上选择景气度较好、估值合理、符合预期收益率的优质个股。

从经济基本面来看，全球复苏进程有波折、不均衡，但总体仍处于复苏通道上，且随着疫苗推广、特效药的研发，疫情对经济的冲击也渐趋淡化。从外部环境来看，中美关系缓和的信号也渐趋明朗，两国关系的改善或将带来贸易的好转，有望再度凝聚“全球化”共识，进一步助力全球经济复苏。这都有利于供应链的修复，推动大宗商品价格重回均衡，从而减少滞胀的风险。此外，估值经过过去几年的提升，在美联储持续释放紧缩预期的背景下，再大幅提升的空间不大，认为未来股价的驱动因素会从估值转向盈利。管理人判断未来的行情将更多地呈现指数震荡的结构性机会。管理人认为市场未来更多的机会来自这些估值相对合理或者景气度超预期或者好转的板块，比如碳中和背景下受益明显的高端制造、政策支持的关键领域相关企业、以及今年基本面较差、明年边际好转的一些板块等。目前在增量资金有限市场存在博弈的情形下，市场分化加剧、风险不断积累，判断成长制造和价值消费会继续均衡，后期走势取决于边际的基本面变化。

本账户，继续保持耐心，在市场波动中抓住机会调整仓位。年内消费、医药等在政策悲观预期下跌幅较大，大多数中游制造板块在上游原材料压力下今年基本面也较差，长期维度管理人继续看好这些板块的成长性。根据市场走势，管理人会逐步加仓到较高水平。管理人会继续坚持管理人的GARP策略，在医药、消费、科技、制造等板块，在更广的范围内，自下而上选择景气度较好、估值合理、符合预期收益率的优质个股。

4.4.2 报告期内基金的业绩表现

截至 2021 年 09 月 30 日，中信证券臻选回报 A 基金份额净值为 1.1710 元，本报告期份额净

值增长率为-8.84%;中信证券臻选回报 B 基金份额净值为 1.1709 元,本报告期份额净值增长率为-8.84%;中信证券臻选回报 C 基金份额净值为 1.1638 元,本报告期份额净值增长率为-8.99%,同期业绩比较基准增长率为-4.26%。

4.5 报告期内基金持有人数或基金资产净值预警说明

报告期内,本基金未出现连续二十个工作日基金份额持有人数量不满二百人或者基金资产净值低于五千万元的情形。

§5 投资组合报告

5.1 报告期末基金资产组合情况

序号	项目	金额(元)	占基金总资产的比例(%)
1	权益投资	5,854,460,948.23	73.58
	其中:股票	5,854,460,948.23	73.58
2	基金投资	-	-
3	固定收益投资	447,790,670.00	5.63
	其中:债券	447,790,670.00	5.63
	资产支持证券	-	-
4	贵金属投资	-	-
5	金融衍生品投资	-	-
6	买入返售金融资产	-	-
	其中:买断式回购的 买入返售金融资产	-	-
7	银行存款和结算备 付金合计	1,647,996,169.58	20.71
8	其他各项资产	6,688,120.48	0.08
9	合计	7,956,935,908.29	100.00

注:通过港股通交易机制投资的港股公允价值为人民币 1,965,011,192.68 元,占期末净值比例为 24.72%。

5.2 报告期末按行业分类的股票投资组合

5.2.1 报告期末按行业分类的境内股票投资组合

代码	行业类别	公允价值（元）	占基金资产净值比例（%）
A	农、林、牧、渔业	-	-
B	采矿业	-	-
C	制造业	3,107,486,054.02	39.09
D	电力、热力、燃气及水生产和供应业	299,333,869.50	3.77
E	建筑业	35,331,468.50	0.44
F	批发和零售业	11,175,982.50	0.14
G	交通运输、仓储和邮政业	-	-
H	住宿和餐饮业	20,002.16	0.00
I	信息传输、软件和信息技术服务业	82,212,165.25	1.03
J	金融业	353,126,436.64	4.44
K	房地产业	-	-
L	租赁和商务服务业	-	-
M	科学研究和技术服务业	679,540.20	0.01
N	水利、环境和公共设施管理业	21,023.65	0.00
O	居民服务、修理和其他服务业	-	-
P	教育	-	-
Q	卫生和社会工作	26,625.43	0.00
R	文化、体育和娱乐业	36,587.70	0.00
S	综合	-	-
	合计	3,889,449,755.55	48.93

5.2.2 报告期末按行业分类的港股通投资股票投资组合

行业类别	公允价值（人民币）	占基金资产净值比例（%）
医疗保健	365,840,773.44	4.60
工业	21,770,749.44	0.27
日常消费品	459,467,823.00	5.78
通讯业务	78,515,104.55	0.99
非日常生活消费品	1,039,416,742.25	13.07
合计	1,965,011,192.68	24.72

注：以上分类采用全球行业分类标准（GICS）。

5.3 期末按公允价值占基金资产净值比例大小排序的股票投资明细

5.3.1 报告期末按公允价值占基金资产净值比例大小排序的前十名股票投资明细

序号	股票代码	股票名称	数量(股)	公允价值(元)	占基金资产净值比例(%)
1	00175	吉利汽车	28,463,000.00	528,829,873.97	6.65
2	300750	宁德时代	963,384.00	506,479,870.32	6.37
3	601012	隆基股份	5,283,964.00	435,821,350.72	5.48
4	02020	安踏体育	3,255,000.00	397,223,404.20	5.00
5	600519	贵州茅台	200,190.00	366,347,700.00	4.61
6	300059	东方财富	9,270,200.00	318,616,774.00	4.01
7	00291	华润啤酒	6,016,000.00	287,563,296.00	3.62
8	002531	天顺风能	13,264,476.00	235,444,449.00	2.96
9	600025	华能水电	27,503,749.00	234,882,016.46	2.95
10	601689	拓普集团	5,167,251.00	188,294,626.44	2.37

5.4报告期末按债券品种分类的债券投资组合

序号	债券品种	公允价值(元)	占基金资产净值比例(%)
1	国家债券	-	-
2	央行票据	-	-
3	金融债券	439,794,000.00	5.53
	其中：政策性金融债	439,794,000.00	5.53
4	企业债券	-	-
5	企业短期融资券	-	-
6	中期票据	-	-
7	可转债（可交换债）	7,996,670.00	0.10
8	同业存单	-	-
9	公司债	-	-
10	地方债	-	-
11	定向工具	-	-
12	其他	-	-
13	合计	447,790,670.00	5.63

5.5报告期末按公允价值占基金资产净值比例大小排序的前五名债券投资明细

序号	债券代码	债券名称	数量（张）	公允价值(元)	占基金资产净值比例（%）
1	210201	21 国开 01	2,000,000.00	200,120,000.00	2.52
2	210211	21 国开 11	1,700,000.00	169,592,000.00	2.13

3	210301	21 进出 01	500,000.00	50,070,000.00	0.63
4	210206	21 国开 06	200,000.00	20,012,000.00	0.25
5	110081	闻泰转债	61,160.00	7,996,670.00	0.10

5.6 报告期末按公允价值占基金资产净值比例大小排序的前十名资产支持证券投资明细

本基金本报告期末未持有资产支持证券。

5.7 报告期末按公允价值占基金资产净值比例大小排序的前五名贵金属投资明细

本基金本报告期末未持有贵金属。

5.8 报告期末按公允价值占基金资产净值比例大小排序的前五名权证投资明细

本基金本报告期末未持有权证。

5.9 报告期末本基金投资的股指期货交易情况说明

5.9.1 报告期末本基金投资的股指期货持仓和损益明细

本基金本报告期末无股指期货投资。

5.9.2 本基金投资股指期货的投资政策

本基金本报告期末无股指期货投资。

5.10 报告期末本基金投资的国债期货交易情况说明

5.10.1 本期国债期货投资政策

本基金本报告期末无国债期货投资。

5.10.2 报告期末本基金投资的国债期货持仓和损益明细

本基金本报告期末无国债期货投资。

5.10.3 本期国债期货投资评价

本基金本报告期末无国债期货投资。

5.11 投资组合报告附注

5.11.1 基金投资的前十名证券的发行主体中,天顺风能(苏州)股份有限公司出现在报告编制日前一年内受到监管部门公开谴责、处罚的情况。该类情形对上市公司的经营和财务没有重大影响,该股票的投资决策程序符合相关法律法规以及基金合同的要求。

5.11.2 基金投资的前十名股票未超出基金合同规定的备选股票库。

5.11.3 其他资产构成

序号	名称	金额(元)
1	存出保证金	-
2	应收证券清算款	-

3	应收股利	1,456,166.16
4	应收利息	5,033,583.69
5	应收申购款	198,370.63
6	其他应收款	-
7	待摊费用	-
8	其他	-
9	合计	6,688,120.48

5.11.4 报告期末持有的处于转股期的可转换债券明细

本基金本报告期末未持有处于转股期的可转换债券。

5.11.5 报告期末前十名股票中存在流通受限情况的说明

本基金本报告期末前十名股票中不存在流通受限情况。

5.11.6 投资组合报告附注的其他文字描述部分

由于四舍五入的原因，分项之和与合计项之间可能存在尾差。

§6 开放式基金份额变动

单位：份

项目	中信证券臻选回报 A	中信证券臻选回报 B	中信证券臻选回报 C
基金合同生效日基金份额总额	49,046,130.88	-	-
本报告期期初基金份额总额	30,079,377.05	6,178,157,613.19	512,328,856.18
报告期期间基金总申购份额	-	63,209,993.74	9,895,819.73
减：报告期期间基金总赎回份额	1,063,895.20	0.76	-
报告期期间基金拆分变动份额	-	-	-
本报告期期末基金份额总额	29,015,481.85	6,241,367,606.17	522,224,675.91

注：基金合同生效日为 2020 年 10 月 15 日；B 类份额发生赎回是由于销售机构批量转托管引发了原本处于锁定期的小份额被强制赎回，目前相关系统功能已修复。

§7 基金管理人运用固有资金投资本基金情况

7.1 基金管理人持有本基金份额变动情况

无

7.2 基金管理人运用固有资金投资本基金交易明细

无。

§8 影响投资者决策的其他重要信息

8.1 报告期内单一投资者持有基金份额比例达到或超过20%的情况

本基金本报告期内未出现单一投资者持有基金份额比例达到或超过 20%的情况。

8.2 影响投资者决策的其他重要信息

无

§9 备查文件目录

9.1 备查文件目录

- 1、中国证监会同意合同变更的文件；
- 2、中信证券臻选回报两年持有期混合型集合资产管理计划资产管理合同；
- 3、中信证券臻选回报两年持有期混合型集合资产管理计划托管协议；
- 4、中信证券臻选回报两年持有期混合型集合资产管理计划招募说明书及其更新；
- 5、管理人业务资格批件、营业执照；
- 6、托管人业务资格批件、营业执照；
- 7、报告期内披露的各项公告。

9.2 存放地点

北京市朝阳区亮马桥路 48 号中信证券大厦 16 层。

9.3 查阅方式

投资者可到管理人、托管人的办公场所或管理人网站免费查阅备查文件。在支付工本费后，投资者可在合理时间内取得备查文件的复制件或复印件。

投资者对本报告如有疑问，可咨询本管理人。

咨询电话：95548

公司网址：<http://www.cs.ecitic.com>

中信证券股份有限公司
二〇二一年十月二十七日