

景顺长城景兴信用纯债债券型证券投资基金

2021 年第 3 季度报告

2021 年 9 月 30 日

基金管理人：景顺长城基金管理有限公司

基金托管人：中国建设银行股份有限公司

报告送出日期：2021 年 10 月 27 日

§1 重要提示

基金管理人的董事会及董事保证本报告所载资料不存在虚假记载、误导性陈述或重大遗漏，并对其内容的真实性、准确性和完整性承担个别及连带责任。

基金托管人中国建设银行股份有限公司根据本基金合同规定，于 2021 年 10 月 26 日复核了本报告中的财务指标、净值表现和投资组合报告等内容，保证复核内容不存在虚假记载、误导性陈述或者重大遗漏。

基金管理人承诺以诚实信用、勤勉尽责的原则管理和运用基金资产，但不保证基金一定盈利。

基金的过往业绩并不代表其未来表现。投资有风险，投资者在作出投资决策前应仔细阅读本基金的招募说明书。

本报告中财务资料未经审计。

本报告期自 2021 年 07 月 01 日起至 2021 年 09 月 30 日止。

§2 基金产品概况

基金简称	景顺长城景兴信用纯债债券
场内简称	无
基金主代码	000252
基金运作方式	契约型开放式
基金合同生效日	2013 年 8 月 26 日
报告期末基金份额总额	117,783,501.02 份
投资目标	本基金主要通过投资于信用债券类资产，在有效控制风险的前提下力争获取高于业绩比较基准的投资收益，为投资者提供长期稳定的回报。
投资策略	<p>1、资产配置策略:本基金运用自上而下的宏观分析和自下而上的市场分析相结合的方法实现大类资产配置，把握不同的经济发展阶段各类资产的投资机会，根据宏观经济、基准利率水平等因素，预测债券类、货币类等大类资产的预期收益率水平，结合各类别资产的波动性以及流动性状况分析，进行大类资产配置。</p> <p>2、债券类属资产配置:基金管理人根据国债、金融债、企业（公司）债、可分离交易可转债的纯债部分等品种与同期限国债或央票之间收益率利差的扩大和收窄的分析，主动地增加预期利差将收窄的债券类属品种的投资比例，降低预期利差将扩大的债券类属品种的投资比例，以获取不同债券类属之间利差变化所带来的投资收益。</p> <p>3、债券投资策略:债券投资在保证资产流动性的基础上，采取利率预期策略、信用策略和时机策略相结合的</p>

	<p>积极性投资方法，力求在控制各类风险的基础上获取稳定的收益。</p> <p>4、资产支持证券投资策略:本基金将通过宏观经济、提前偿还率、资产池结构以及资产池资产所在行业景气变化等因素的研究，预测资产池未来现金流变化，并通过研究标的证券发行条款，预测提前偿还率变化对标的证券的久期与收益率的影响。同时，管理人将密切关注流动性对标的证券收益率的影响，综合运用久期管理、收益率曲线、个券选择以及把握市场交易机会等积极策略，在严格控制风险的情况下，结合信用研究和流动性管理，选择风险调整后收益高的品种进行投资，以期获得长期稳定收益。</p> <p>5、中小企业私募债投资策略:对单个券种的分析判断与其它信用类固定收益品种的方法类似。在信用研究方面，本基金会加强自下而上的分析，将机构评级与内部评级相结合，着重通过发行方的财务状况、信用背景、经营能力、行业前景、个体竞争力等方面判断其在期限内的偿付能力，尽可能对发行人进行充分详尽地调研和分析。</p>	
业绩比较基准	中证综合债券指数。	
风险收益特征	本基金为债券型基金，属于证券投资基金中的较低风险品种，本基金的预期收益和预期风险高于货币市场基金，低于混合型基金和股票型基金。	
基金管理人	景顺长城基金管理有限公司	
基金托管人	中国建设银行股份有限公司	
下属分级基金的基金简称	景顺长城景兴信用纯债债券 A 类	景顺长城景兴信用纯债债券 C 类
下属分级基金的交易代码	000252	000253
报告期末下属分级基金的份额总额	115,769,586.13 份	2,013,914.89 份

§3 主要财务指标和基金净值表现

3.1 主要财务指标

单位：人民币元

主要财务指标	报告期（2021年7月1日-2021年9月30日）	
	景顺长城景兴信用纯债债券 A 类	景顺长城景兴信用纯债债券 C 类
1. 本期已实现收益	806,625.24	10,972.83
2. 本期利润	847,598.98	11,549.09
3. 加权平均基金份额本期利润	0.0072	0.0060
4. 期末基金资产净值	136,240,608.89	2,354,937.45
5. 期末基金份额净值	1.177	1.169

注：1、本期已实现收益指基金本期利息收入、投资收益、其他收入（不含公允价值变动收益）扣

除相关费用后的余额，本期利润为本期已实现收益加上本期公允价值变动收益。

2、上述基金业绩指标不包括持有人认购或交易基金的各项费用，计入费用后实际收益水平要低于所列数字。

3.2 基金净值表现

3.2.1 基金份额净值增长率及其与同期业绩比较基准收益率的比较

景顺长城景兴信用纯债债券 A 类

阶段	净值增长率①	净值增长率标准差②	业绩比较基准收益率③	业绩比较基准收益率标准差④	①-③	②-④
过去三个月	0.60%	0.03%	1.70%	0.06%	-1.10%	-0.03%
过去六个月	1.38%	0.03%	2.95%	0.05%	-1.57%	-0.02%
过去一年	2.79%	0.04%	5.19%	0.05%	-2.40%	-0.01%
过去三年	9.37%	0.05%	14.89%	0.06%	-5.52%	-0.01%
过去五年	10.48%	0.07%	19.74%	0.07%	-9.26%	0.00%
自基金合同生效起至今	41.74%	0.09%	44.60%	0.07%	-2.86%	0.02%

景顺长城景兴信用纯债债券 C 类

阶段	净值增长率①	净值增长率标准差②	业绩比较基准收益率③	业绩比较基准收益率标准差④	①-③	②-④
过去三个月	0.52%	0.03%	1.70%	0.06%	-1.18%	-0.03%
过去六个月	1.12%	0.03%	2.95%	0.05%	-1.83%	-0.02%
过去一年	2.27%	0.04%	5.19%	0.05%	-2.92%	-0.01%
过去三年	7.95%	0.05%	14.89%	0.06%	-6.94%	-0.01%
过去五年	8.20%	0.07%	19.74%	0.07%	-11.54%	0.00%
自基金合同生效起至今	37.10%	0.09%	44.60%	0.07%	-7.50%	0.02%

3.2.2 自基金合同生效以来基金累计净值增长率变动及其与同期业绩比较基准收益率变动的比较

景顺长城景兴信用纯债债券A类累计净值增长率与同期业绩比较基准收益率的历史走势对比图

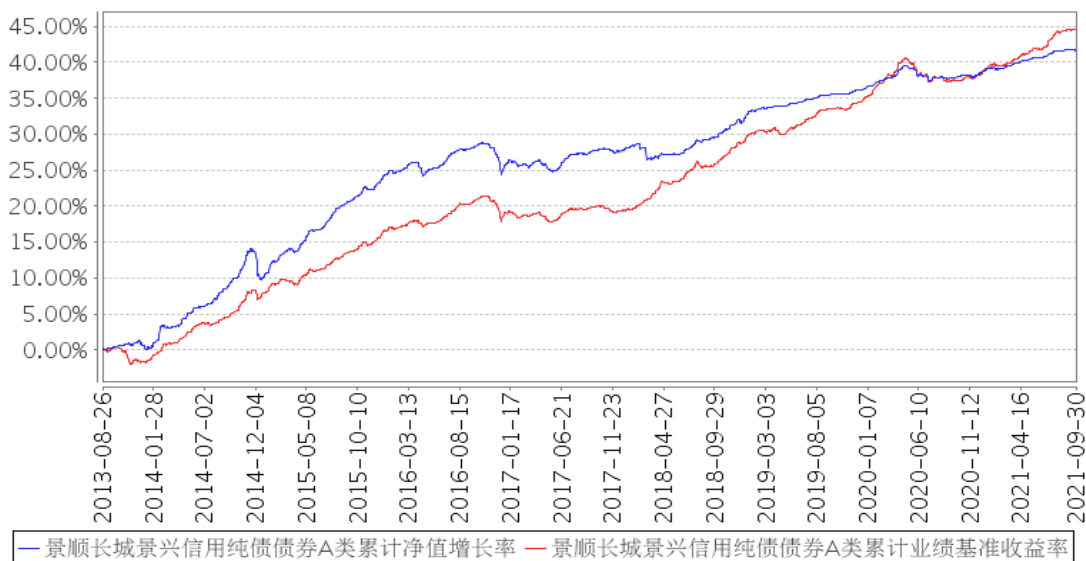

景顺长城景兴信用纯债债券C类累计净值增长率与同期业绩比较基准收益率的历史走势对比图

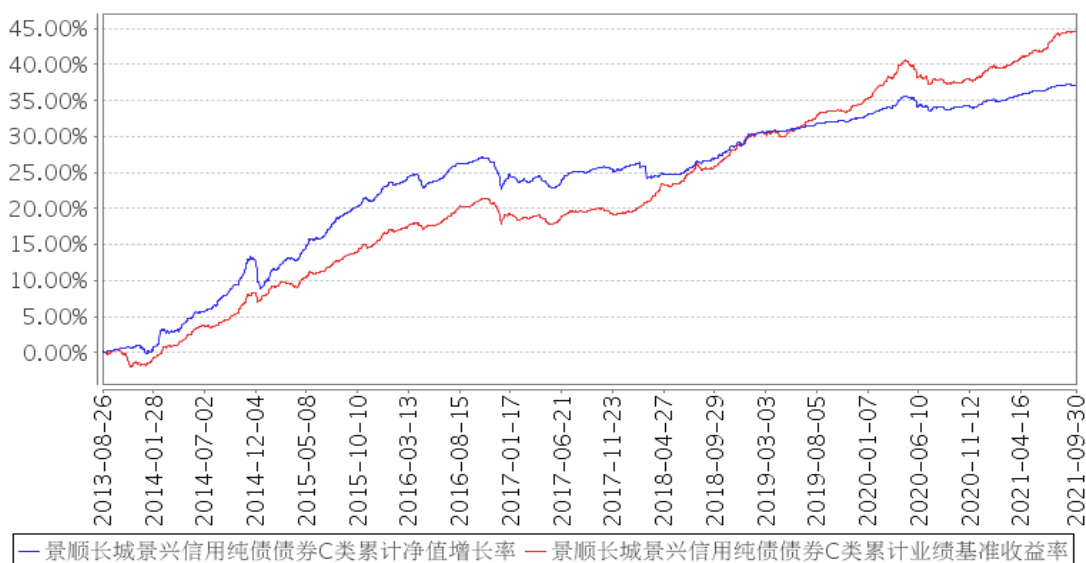

注：本基金资产配置比例为：本基金投资债券资产比例不低于基金资产的 80%，其中对信用债券的投资比例不低于非现金资产的 80%。本基金的建仓期为自 2013 年 8 月 26 日基金合同生效起 6 个月。建仓期结束时，本基金投资组合达到上述投资组合比例的要求。

3.3 其他指标

无。

§4 管理人报告

4.1 基金经理（或基金经理小组）简介

姓名	职务	任本基金的基金经理期限	证券从业	说明
----	----	-------------	------	----

		任职日期	离任日期	年限	
何江波	本基金的基金经理	2019 年 2 月 14 日	-	11 年	经济学硕士。曾任中国农业银行股份有限公司总行信用管理部行业政策一处专员。2016 年 4 月加入本公司，担任专户投资部投资经理，自 2019 年 2 月起担任固定收益部基金经理。具有 11 年证券、基金行业从业经验。

注：1、对基金的首任基金经理，其“任职日期”按基金合同生效日填写，“离任日期”为根据公司决定的解聘日期（公告前一日）；对此后的非首任基金经理，“任职日期”指根据公司决定聘任后的公告日期，“离任日期”指根据公司决定的解聘日期（公告前一日）；

2、证券从业的含义遵从行业协会《证券业从业人员资格管理办法》的相关规定。

4.1.1 期末兼任私募资产管理计划投资经理的基金经理同时管理的产品情况

无。

4.2 管理人对报告期内本基金运作合规守信情况的说明

本报告期内，本基金管理人严格遵守《中华人民共和国证券投资基金法》、《公开募集证券投资基金运作管理办法》、《公开募集证券投资基金销售机构监督管理办法》和《公开募集证券投资基金信息披露管理办法》等有关法律法规及各项实施准则、《景顺长城景兴信用纯债债券型证券投资基金基金合同》和其他有关法律法规的规定，本着诚实信用、勤勉尽责的原则管理和运用基金资产，在严格控制风险的基础上，为基金持有人谋求最大利益。本报告期内，基金运作整体合法合规，未发现损害基金持有人利益的行为。基金的投资范围、投资比例及投资组合符合有关法律法规及基金合同的规定。

4.3 公平交易专项说明

4.3.1 公平交易制度的执行情况

本报告期内，本基金管理人严格执行《证券投资基金管理公司公平交易制度指导意见（2011 年修订）》，完善相应制度及流程，通过系统和人工等各种方式在各业务环节严格控制交易公平执行，公平对待旗下管理的所有基金和投资组合。

4.3.2 异常交易行为的专项说明

本报告期内，本管理人管理的所有投资组合参与的交易所公开竞价，同日反向交易成交较少的单边交易量超过该证券当日成交量的 5% 的交易共有 4 次，为投资组合的投资策略需要而发生的同日反向交易，按规定履行了审批程序。

本报告期内，未发现有可能导致不公平交易和利益输送的异常交易。

4.4 报告期内基金的投资策略和运作分析

三季度以来，国内经济下行压力加大，数据同比增速普遍放缓，除了低基数效应消退，洪涝灾害频发、台风登陆及新一轮局部疫情的等短期冲击之外，国内经济内在动能放缓也是经济数据全面回落的重要原因。

资金方面，降准打消政策转紧预期。7月9日央行宣布降准0.5%，释放超额准备金约1万亿，对冲了MLF到期及税期影响。降准打消了此前市场对于政策转紧的预期。

债市方面，受央行意外全面降准影响，债券收益率快速下行。三季度以来，10年和5年活跃国开分别较6月末下行27BP和26BP。

往后看，随着全国限电区域的不断扩大、能耗双控政策的不断推进，其对实体融资需求的冲击将很快体现出来，四季度经济压力有增无减，货币政策易松难紧，预计债市仍有较强的支撑。

一是经济疲弱难改，未来下行压力加大。9月PMI已跌破50；消费方面，受7—8月境内疫情影响，社零同比连续2月大幅回落，餐饮同比年内首次转负。疫情不仅直接冲击接触性服务消费，也对就业造成影响，8月31个城市调查失业率反常上升。就业恶化影响居民收入预期，进而影响消费意愿。今年以来，除疫情扰动外，供给制约需求对汽车销售数据的影响也持续存在。投资方面，8月固定资产投资单月同比回升且环比高于季节性规律。政策加码下，地产资金链持续收紧，新开工和销售面积单月同比持续为负，高频数据显示9月销售也趋弱，预计地产销售和投资将持续走弱。近期包括能耗双控在内的多项宏观政策对经济的影响暂未显现，但是未来大概率增加经济下行压力。

二是流动性呵护依旧，货币环境保持友好。央行9月下旬在公开市场净投放3700亿元，是今年2月以来单周投放规模最大值，特别是重启了14天逆回购等工具。央行对流动性的态度依然是保持合理充裕，当前资金价格R007以及DR007等依然保持在政策利率2.2%附近，反映流动性和央行态度并未发生变化。后期看，随着经济压力有增无减，MLF到期滚动压力较大，四季度政府债券发行压力大增，央行仍将维持较为宽松的流动性环境，仍有可能降准。

三是中美高利差保护下，美联储Taper对国内政策影响有限。9月美联储主席鲍威尔在议息会议后新闻发布会上表示，在通货膨胀方面已经取得了实质性进展，就业问题取得了实质性进展。声明中的措辞意味着，缩减购债规模最早可能在下次会议上得到满足。如果时机合适，美联储当然可以加快或放慢缩减购债的速度。当前就业状况已满足Taper的条件，11月4日的FOMC会议上大概率会宣布Taper。整体看，美联储收紧已经在路上了。近期美国10年国债利率快速攀升至1.6%左右，由于目前中美利差依然较高，中美10年期国债利率依然在140bps左右，较80—100bps的历史中位数水平依然高出不少。因而，美债利率上升目前尚不足以对国内形成决定性影响。

组合操作上，以中短久期信用债配置为主，享受稳定的票息和套息收益。

4.5 报告期内基金的业绩表现

2021 年 3 季度，景顺长城景兴信用纯债债券 A 类份额净值增长率为 0.60%，业绩比较基准收益率为 1.70%。

2021 年 3 季度，景顺长城景兴信用纯债债券 C 类份额净值增长率为 0.52%，业绩比较基准收益率为 1.70%。

4.6 报告期内基金持有人数或基金资产净值预警说明

无。

§5 投资组合报告

5.1 报告期末基金资产组合情况

序号	项目	金额（元）	占基金总资产的比例（%）
1	权益投资	-	-
	其中：股票	-	-
2	基金投资	-	-
3	固定收益投资	145,879,000.00	98.31
	其中：债券	145,879,000.00	98.31
	资产支持证券	-	-
4	贵金属投资	-	-
5	金融衍生品投资	-	-
6	买入返售金融资产	-	-
	其中：买断式回购的买入返售金融资产	-	-
7	银行存款和结算备付金合计	433,391.30	0.29
8	其他资产	2,079,415.79	1.40
9	合计	148,391,807.09	100.00

5.2 报告期末按行业分类的股票投资组合

5.2.1 报告期末按行业分类的境内股票投资组合

本基金本报告期末未持有股票投资。

5.2.2 报告期末按行业分类的港股通投资股票投资组合

无。

5.3 期末按公允价值占基金资产净值比例大小排序的股票投资明细

5.3.1 报告期末按公允价值占基金资产净值比例大小排序的前十名股票投资明细

本基金本报告期末未持有股票投资。

5.3.2 期末按公允价值占基金资产净值比例大小排序的全国中小企业股份转让系统挂牌股票投资明细

无。

5.4 报告期末按债券品种分类的债券投资组合

序号	债券品种	公允价值（元）	占基金资产净值比例（%）
1	国家债券	-	-
2	央行票据	-	-
3	金融债券	25,201,000.00	18.18
	其中：政策性金融债	15,115,000.00	10.91
4	企业债券	10,072,000.00	7.27
5	企业短期融资券	-	-
6	中期票据	100,906,000.00	72.81
7	可转债（可交换债）	-	-
8	同业存单	9,700,000.00	7.00
9	其他	-	-
10	合计	145,879,000.00	105.26

5.5 报告期末按公允价值占基金资产净值比例大小排序的前五名债券投资明细

序号	债券代码	债券名称	数量（张）	公允价值（元）	占基金资产净值比例（%）
1	101800340	18 华润置地 MTN002B	100,000	10,367,000.00	7.48
2	101801231	18 中交房产 MTN001	100,000	10,095,000.00	7.28
2	102000066	20 苏国信 MTN001	100,000	10,095,000.00	7.28
3	102002025	20 远东租赁 MTN005	100,000	10,093,000.00	7.28
4	1922019	19 福特汽车 01	100,000	10,086,000.00	7.28
5	101900857	19 中交建 MTN001	100,000	10,082,000.00	7.27

5.6 报告期末按公允价值占基金资产净值比例大小排序的前十名资产支持证券投资明细

本基金本报告期末未持有资产支持证券。

5.7 报告期末按公允价值占基金资产净值比例大小排序的前五名贵金属投资明细

本基金本报告期末未持有贵金属。

5.8 报告期末按公允价值占基金资产净值比例大小排序的前五名权证投资明细

本基金本报告期末未持有权证。

5.9 报告期末本基金投资的国债期货交易情况说明

5.9.1 本期国债期货投资政策

根据本基金基金合同约定，本基金投资范围不包括国债期货。

5.9.2 报告期末本基金投资的国债期货持仓和损益明细

本基金本报告期末未持有国债期货。

5.9.3 本期国债期货投资评价

根据本基金基金合同约定，本基金投资范围不包括国债期货。

5.10 投资组合报告附注

5.10.1 本基金投资的前十名证券的发行主体本期是否出现被监管部门立案调查，或在报告编制日前一年内受到公开谴责、处罚的情形

本报告期内未出现基金投资的前十名证券的发行主体被监管部门立案调查或者在报告编制日前一年内受到公开谴责、处罚的情况。

5.10.2 基金投资的前十名股票是否超出基金合同规定的备选股票库

本基金投资范围不包括股票投资。

5.10.3 其他资产构成

序号	名称	金额（元）
1	存出保证金	80.49
2	应收证券清算款	-
3	应收股利	-
4	应收利息	2,072,199.67
5	应收申购款	7,135.63
6	其他应收款	-
7	待摊费用	-
8	其他	-
9	合计	2,079,415.79

5.10.4 报告期末持有的处于转股期的可转换债券明细

本基金本报告期末未持有处于转股期的可转换债券。

5.10.5 报告期末前十名股票中存在流通受限情况的说明

本基金本报告期末未持有股票投资。

5.10.6 投资组合报告附注的其他文字描述部分

无。

§6 开放式基金份额变动

单位：份

项目	景顺长城景兴信用纯债债券 A 类	景顺长城景兴信用纯债债券 C 类
报告期期初基金份额总额	118,319,936.38	1,916,553.46
报告期期间基金总申购份额	1,756,183.16	367,154.79
减：报告期期间基金总赎回份额	4,306,533.41	269,793.36
报告期期间基金拆分变动份额（份额减少以“-”填列）	-	-
报告期期末基金份额总额	115,769,586.13	2,013,914.89

注：总申购份额含转换入份额，总赎回份额含转换出份额。

§7 基金管理人运用固有资金投资本基金情况**7.1 基金管理人持有本基金份额变动情况**

基金管理人本期未运用固有资金投资本基金。

7.2 基金管理人运用固有资金投资本基金交易明细

基金管理人本期未运用固有资金投资本基金。

§8 影响投资者决策的其他重要信息**8.1 报告期内单一投资者持有基金份额比例达到或超过 20%的情况**

投资者类别	报告期内持有基金份额变化情况				报告期末持有基金情况		
	序号	持有基金份额比例达到或者超过 20% 的时间区间	期初份额	申购份额	赎回份额	持有份额	份额占比(%)
机构	1	20210701-20210930	98,251,389.25	-	-	98,251,389.25	83.42

产品特有风险

本基金由于存在单一投资者持有基金份额比例达到或超过基金份额总份额的 20%的情况，可能会出现如下风险：

1、大额申购风险

在出现投资者大额申购时，如本基金所投资的标的资产未及时准备，则可能降低基金净值涨幅。

2、如面临大额赎回的情况，可能导致以下风险：

(1) 基金在短时间内无法变现足够的资产予以应对，可能会产生基金仓位调整困难，导致流动性

风险：

(2) 如果持有基金份额比例达到或超过基金份额总额的 20% 的单一投资者大额赎回引发巨额赎回，基金管理人可能根据《基金合同》的约定决定部分延期赎回，如果连续 2 个开放日以上（含本数）发生巨额赎回，基金管理人可能根据《基金合同》的约定暂停接受基金的赎回申请，对剩余投资者的赎回办理造成影响；

(3) 基金管理人被迫抛售证券以应付基金赎回的现金需要，则可能使基金资产净值受到不利影响，影响基金的投资运作和收益水平；

(4) 因基金净值精度计算问题，或因赎回费收入归基金资产，导致基金净值出现较大波动；

(5) 基金资产规模过小，可能导致部分投资受限而不能实现基金合同约定的投资目的及投资策略；

(6) 大额赎回导致基金资产规模过小，不能满足存续的条件，基金将根据基金合同的约定面临合同终止清算、转型等风险。

本基金管理人将建立完善的风险管理机制，以有效防止和化解上述风险，最大限度地保护基金份额持有人的合法权益。投资者在投资本基金前，请认真阅读本风险提示及基金合同等信息披露文件，全面认识本基金产品的风险收益特征和产品特性，充分考虑自身的风险承受能力，理性判断市场，对认购（或申购）基金的意愿、时机、数量等投资行为作出独立决策，获得基金投资收益，亦自行承担基金投资中出现的各类风险。

8.2 影响投资者决策的其他重要信息

无。

§9 备查文件目录

9.1 备查文件目录

- 1、中国证监会准予景顺长城景兴信用纯债债券型证券投资基金募集注册的文件；
- 2、《景顺长城景兴信用纯债债券型证券投资基金基金合同》；
- 3、《景顺长城景兴信用纯债债券型证券投资基金招募说明书》；
- 4、《景顺长城景兴信用纯债债券型证券投资基金托管协议》；
- 5、景顺长城基金管理有限公司批准成立批件、营业执照、公司章程；
- 6、其他在中国证监会指定报纸上公开披露的基金份额净值、定期报告及临时公告。

9.2 存放地点

以上备查文件存放在本基金管理人的办公场所。

9.3 查阅方式

投资者可在办公时间免费查阅。

2021 年 10 月 27 日