

国寿安保璟城 6 个月持有期
混合型证券投资基金
2021 年第 3 季度报告

2021 年 9 月 30 日

基金管理人：国寿安保基金管理有限公司

基金托管人：浙商银行股份有限公司

报告送出日期：2021 年 10 月 27 日

§ 1 重要提示

基金管理人的董事会及董事保证本报告所载资料不存在虚假记载、误导性陈述或重大遗漏，并对其内容的真实性、准确性和完整性承担个别及连带责任。

基金托管人浙商银行股份有限公司根据本基金合同规定，于2021年10月26日复核了本报告中的财务指标、净值表现和投资组合报告等内容，保证复核内容不存在虚假记载、误导性陈述或者重大遗漏。

基金管理人承诺以诚实信用、勤勉尽责的原则管理和运用基金资产，但不保证基金一定盈利。

基金的过往业绩并不代表其未来表现。投资有风险，投资者在作出投资决策前应仔细阅读本基金的招募说明书。

本报告中财务资料未经审计。

本报告期自2021年07月01日起至09月30日止。

§ 2 基金产品概况

基金简称	国寿安保璟城6个月持有期混合	
基金主代码	011773	
基金运作方式	契约型开放式	
基金合同生效日	2021年6月24日	
报告期末基金份额总额	476,917,033.12份	
投资目标	本基金主要投资于债券等固定收益类金融工具，同时通过精选个股，在严格控制风险的前提下，力争实现基金资产的长期稳定增值。	
投资策略	本基金通过定量与定性相结合的方法分析宏观经济和证券市场发展趋势，评估市场的系统性风险和各类资产的预期收益与风险，据此合理制定和调整股票、债券等各类资产的比例，在保持总体风险水平相对稳定的基础上，力争投资组合的稳定增值。在大类资产配置上，本基金将优先考虑债券类资产的配置，剩余资产将配置于股票和现金类大类资产上。除主要的债券及股票投资外，本基金还可通过投资衍生工具等，进一步为基金组合规避风险、增强收益。	
业绩比较基准	中债综合（全价）指数收益率*80%+沪深300指数收益率*10%+恒生指数收益率*5%+金融机构人民币活期存款利率（税后）*5%。	
风险收益特征	本基金为混合型基金，其预期收益和预期风险高于货币市场基金、债券型基金，低于股票型基金。本基金将投资港股通标的股票，需承担汇率风险以及境外市场的风险。	
基金管理人	国寿安保基金管理有限公司	
基金托管人	浙商银行股份有限公司	
下属分级基金的基金简	国寿安保璟城6个月持有期混合A	国寿安保璟城6个月持有期混合C

称		
下属分级基金的交易代码	011773	011774
报告期末下属分级基金的份额总额	304,698,041.06份	172,218,992.06份

§3 主要财务指标和基金净值表现

3.1 主要财务指标

单位：人民币元

主要财务指标	报告期（2021年7月1日-2021年9月30日）	
	国寿安保璟城6个月持有期混合A	国寿安保璟城6个月持有期混合C
1. 本期已实现收益	5,384,609.24	2,862,099.27
2. 本期利润	5,522,310.42	2,940,648.49
3. 加权平均基金份额本期利润	0.0181	0.0171
4. 期末基金资产净值	309,966,377.55	175,008,697.15
5. 期末基金份额净值	1.0173	1.0162

注：本期已实现收益指基金本期利息收入、投资收益、其他收入（不含公允价值变动收益）扣除相关费用后的余额，本期利润为本期已实现收益加上本期公允价值变动收益。

上述基金业绩指标不包括持有人交易基金的各项费用，计入费用后投资人的实际收益水平要低于所列数字。

3.2 基金净值表现

3.2.1 基金份额净值增长率及其与同期业绩比较基准收益率的比较

国寿安保璟城6个月持有期混合A

阶段	净值增长率①	净值增长率标准差②	业绩比较基准收益率③	业绩比较基准收益率标准差④	①-③	②-④
过去三个月	1.81%	0.15%	-0.76%	0.18%	2.57%	-0.03%
自基金合同生效起至今	1.73%	0.14%	-0.51%	0.18%	2.24%	-0.04%

国寿安保璟城6个月持有期混合C

阶段	净值增长率①	净值增长率标准差②	业绩比较基准收益率③	业绩比较基准收益率标准差④	①-③	②-④
过去三个月	1.81%	0.15%	-0.76%	0.18%	2.57%	-0.03%
自基金合同生效起至今	1.73%	0.14%	-0.51%	0.18%	2.24%	-0.04%

				④		
过去三个月	1.71%	0.15%	-0.76%	0.18%	2.47%	-0.03%
自基金合同生效起至今	1.62%	0.14%	-0.51%	0.18%	2.13%	-0.04%

3.2.2 自基金合同生效以来基金累计净值增长率变动及其与同期业绩比较基准收益率变动的比较

国寿安保璟城6个月持有期混合A累计净值增长率与同期业绩比较基准收益率的历史走势对比图

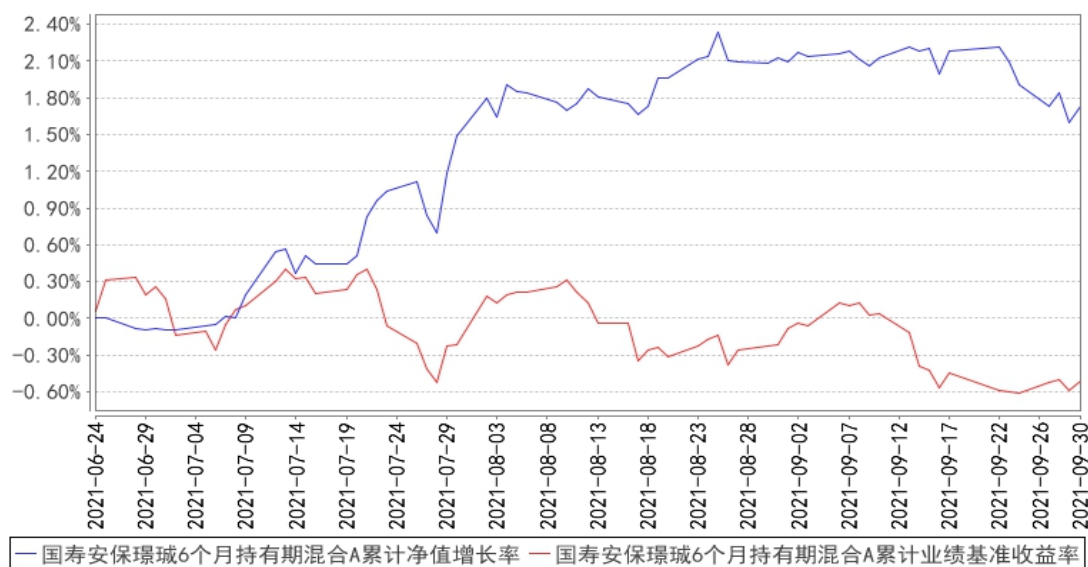

国寿安保璟城6个月持有期混合C累计净值增长率与同期业绩比较基准收益率的历史走势对比图

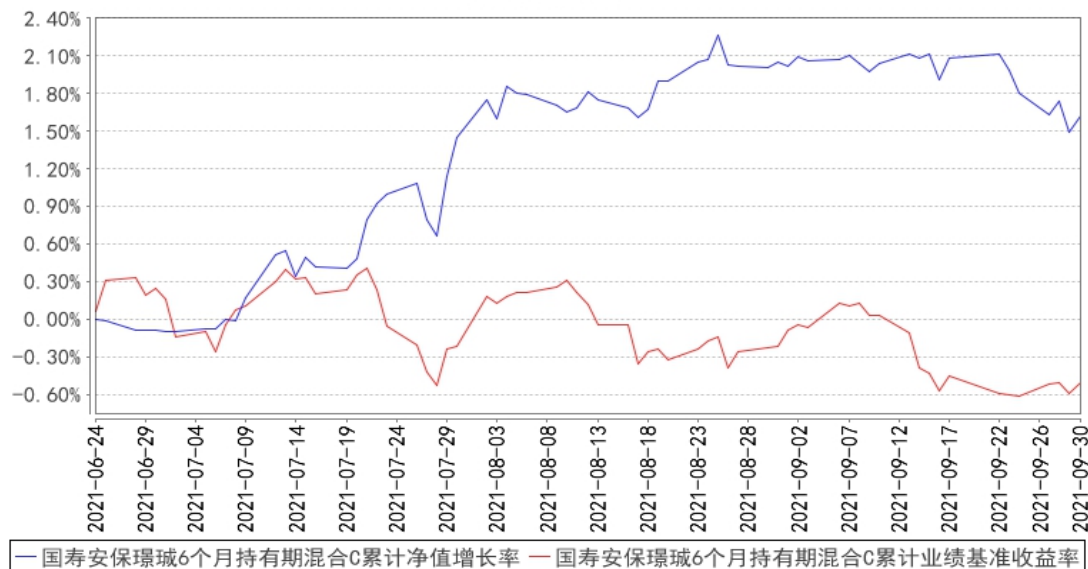

注：本基金基金合同生效日为2021年06月24日，按照本基金的基金合同规定，自基金合同生效之日起6个月内使基金的投资组合比例符合基金合同关于投资范围和投资限制的有关约定。至本

报告期末本基金建仓期尚未结束。图示日期为2021年06月24日至2021年09月30日。

3.3 其他指标

无。

§ 4 管理人报告

4.1 基金经理（或基金经理小组）简介

姓名	职务	任本基金的基金经理期限		证券从业年限	说明
		任职日期	离任日期		
阚磊	本基金的基金经理	2021年6月24日	-	12年	硕士研究生，曾任中国人寿资产管理有限公司固定收益部研究员、投资经理助理，兴业基金管理有限公司 FOF 基金投资部副总监，现任国寿安保尊荣中短债债券型证券投资基金、国寿安保安泽纯债 39 个月定期开放债券型证券投资基金、国寿安保尊耀纯债债券型证券投资基金、国寿安保泰安纯债债券型证券投资基金、国寿安保稳弘混合型证券投资基金、国寿安保稳悦混合型证券投资基金和国寿安保璟城 6 个月持有期混合型证券投资基金基金经理。
姜绍政	本基金的基金经理	2021年10月12日	-	5年	2016年7月加入国寿安保基金管理有限公司，先后任行业研究员、基金经理助理。现任国寿安保稳弘混合型证券投资基金、国寿安保稳悦混合型证券投资基金、国寿安保璟城6个月持有期混合型证券投资基金、国寿安保稳鑫一年持有期混合型证券投资基金基金经理。

注：任职日期为基金合同生效日。证券从业的含义遵从行业协会《证券从业人员资格管理办法》的相关规定。

4.2 管理人对报告期内本基金运作遵规守信情况的说明

报告期内，本基金管理人严格遵守《证券投资基金法》、《国寿安保璟城6个月持有期混合型证券投资基金基金合同》及其他相关法律法规的规定，本着诚实守信、勤勉尽责的原则管理和运作基金资产，在严格控制风险的基础上，为基金份额持有人谋求最大利益。本报告期内，本基金运作合法合规，不存在违反基金合同和损害基金份额持有人利益的行为。

4.3 公平交易专项说明

4.3.1 公平交易制度的执行情况

报告期内，本基金管理人严格执行了《证券投资基金管理人公平交易制度指导意见》和公司制定的公平交易相关制度。本报告期，不存在损害投资者利益的不公平交易行为。

4.3.2 异常交易行为的专项说明

报告期内，本基金未发生违法违规且对基金财产造成损失的异常交易行为；且不存在所有投资组合参与的交易所公开竞价同日反向交易成交较少的单边交易量超过该证券当日成交量的5%的情形。

4.4 报告期内基金的投资策略和运作分析

2021年三季度，疫情后供需错配与流动性宽松推动全球工业品涨价，国内经济滞后信用收缩见顶，全面降准信号强化市场对货币宽松的预期。基本面来看，经济内生增长动力偏弱：房地产从销售到新开工的回落过程尚未结束，融资收缩背景下地产投资见顶回落；地方债发行进度滞后，拖累年内基建投资；制造业投资温和修复，出口高位回落、但仍有一定韧性；受散点式疫情防控和可支配收入的约束，消费恢复偏慢。整体而言，地产和城投融资受限的环境下，仅靠政府加杠杆对社融的支撑有限，宽信用、稳增长仍需要时间。

7月央行意外降准打开利率下行空间，在资金中枢保持稳定的基础上，市场降准降息预期先行，推动债券收益率曲线整体下移。10年期国债收益率突破1年期MLF约束，一度下行至2.8%附近。市场对高等级信用债的偏好持续，3年内中高等级品种期限利差出现压缩，普涨行情下中短端信用债的等级利差亦有所修复。前期信用利差整体低位波动，9月以来在理财净值化新规和季末节前资金中枢阶段性抬升的背景下信用利差出现走阔，二级资本债、永续债等品种等级利差低位回升。

2021年第三季度权益方面，涨幅靠前行业主要为周期、新能源方向：采掘36.6%、公共事业25.2%、有色金属23.1%、钢铁19.7%、化工13.7%；跌幅靠前方向主要为消费、医药：医药生物-13.6%、休闲服务-13.07%、食品饮料-13.0%、传媒-10.8%、家电-10.14%。具体来看，9月下半旬市场出现极大的波动：锂矿为代表的强周期跌幅普遍在25-40%，但在十一前最后一个交易日市场有所反弹。影响市场的关键点有外部因素也有内部因素：1)国内方面，市场前期预年底降息，按照央行表态，国内流动性目前或已是最宽时；恒大事件爆发后，市场更加担心金融风险暴露；担心大宗品暴涨

后国内或进入类滞胀；更重要的是，国内双控问题导致相关高能耗制造业量利双降的预期反复，上述因素导致国内制造类成长股阶段性承压。2) 海外方面，由于美国Taper, 美债长端收益率从7-8月1.3%的中枢提升到目前1.6%以上，默沙东新冠特效药的推出加剧美国加息预期，这些也是导致美股和A股阶段性回调。另外从交易层面来看，今年国内量化产品规模的扩大导致了中小盘股的波动性加剧。

投资运作方面，本基金在报告期内以利率债和高等级信用债为主要投资品种，适度调整组合久期和杠杆。股票方面，三季度围绕绝对收益的理念，灵活调整权益持仓比例，持续关注收益风险比较高的龙头公司，适度均衡组合资产配置。

4.5 报告期内基金的业绩表现

截至本报告期末国寿安保璟城6个月持有期混合A基金份额净值为1.0173元，本报告期基金份额净值增长率为1.81%；截至本报告期末国寿安保璟城6个月持有期混合C基金份额净值为1.0162元，本报告期基金份额净值增长率为1.71%；业绩比较基准收益率为-0.76%。

4.6 报告期内基金持有人数或基金资产净值预警说明

无。

§ 5 投资组合报告

5.1 报告期末基金资产组合情况

序号	项目	金额（元）	占基金总资产的比例（%）
1	权益投资	20,327,090.00	4.15
	其中：股票	20,327,090.00	4.15
2	基金投资	-	-
3	固定收益投资	408,165,399.30	83.37
	其中：债券	408,165,399.30	83.37
	资产支持证券	-	-
4	贵金属投资	-	-
5	金融衍生品投资	-	-
6	买入返售金融资产	47,000,000.00	9.60
	其中：买断式回购的买入返售金融资产	-	-
7	银行存款和结算备付金合计	7,925,600.34	1.62
8	其他资产	6,191,265.33	1.26
9	合计	489,609,354.97	100.00

5.2 报告期末按行业分类的股票投资组合

5.2.1 报告期末按行业分类的境内股票投资组合

代码	行业类别	公允价值（元）	占基金资产净值比例（%）
A	农、林、牧、渔业	-	-
B	采矿业	1,009,000.00	0.21
C	制造业	11,876,690.00	2.45
D	电力、热力、燃气及水生产和供应业	992,400.00	0.20
E	建筑业	-	-
F	批发和零售业	-	-
G	交通运输、仓储和邮政业	1,136,000.00	0.23
H	住宿和餐饮业	-	-
I	信息传输、软件和信息技术服务业	-	-
J	金融业	1,962,300.00	0.40
K	房地产业	2,830,700.00	0.58
L	租赁和商务服务业	520,000.00	0.11
M	科学研究和技术服务业	-	-
N	水利、环境和公共设施管理业	-	-
O	居民服务、修理和其他服务业	-	-
P	教育	-	-
Q	卫生和社会工作	-	-
R	文化、体育和娱乐业	-	-
S	综合	-	-
	合计	20,327,090.00	4.19

5.2.2 报告期末按行业分类的港股通投资股票投资组合

本基金本报告期末未持有港股通投资股票投资组合。

5.3 期末按公允价值占基金资产净值比例大小排序的股票投资明细

5.3.1 报告期末按公允价值占基金资产净值比例大小排序的前十名股票投资明细

序号	股票代码	股票名称	数量（股）	公允价值（元）	占基金资产净值比例（%）
1	605305	中际联合	50,000	4,040,000.00	0.83
2	300487	蓝晓科技	42,000	3,082,380.00	0.64
3	002531	天顺风能	111,000	1,970,250.00	0.41
4	600383	金地集团	140,000	1,568,000.00	0.32
5	600048	保利发展	90,000	1,262,700.00	0.26
6	600548	深高速	100,000	1,136,000.00	0.23
7	601688	华泰证券	60,000	1,019,400.00	0.21
8	601899	紫金矿业	100,000	1,009,000.00	0.21
9	002594	比亚迪	4,000	998,040.00	0.21
10	600011	华能国际	120,000	992,400.00	0.20

5.4 报告期末按债券品种分类的债券投资组合

序号	债券品种	公允价值（元）	占基金资产净值比例（%）
1	国家债券	-	-
2	央行票据	-	-
3	金融债券	176,035,399.30	36.30
	其中：政策性金融债	61,179,099.30	12.61
4	企业债券	100,598,000.00	20.74
5	企业短期融资券	-	-
6	中期票据	110,570,000.00	22.80
7	可转债（可交换债）	20,962,000.00	4.32
8	同业存单	-	-
9	其他	-	-
10	合计	408,165,399.30	84.16

5.5 报告期末按公允价值占基金资产净值比例大小排序的前五名债券投资明细

序号	债券代码	债券名称	数量（张）	公允价值（元）	占基金资产净值比例（%）
1	210203	21 国开 03	300,000	30,402,000.00	6.27
2	210206	21 国开 06	300,000	30,018,000.00	6.19
3	132015	18 中油 EB	200,000	20,962,000.00	4.32
4	1828013	18 建设银行二级 02	200,000	20,762,000.00	4.28
5	1928009	19 农业银行二级 04	200,000	20,546,000.00	4.24

5.6 报告期末按公允价值占基金资产净值比例大小排序的前十名资产支持证券投资 明细

本基金本报告期末未持有资产支持证券。

5.7 报告期末按公允价值占基金资产净值比例大小排序的前五名贵金属投资明细

本基金本报告期末未持有贵金属投资。

5.8 报告期末按公允价值占基金资产净值比例大小排序的前五名权证投资明细

本基金本报告期末未持有权证投资。

5.9 报告期末本基金投资的股指期货交易情况说明

本基金本报告期无股指期货交易。

5.10 报告期末本基金投资的国债期货交易情况说明

本基金本报告期无国债期货交易。

5.11 投资组合报告附注

5.11.1 本基金投资的前十名证券的发行主体本期是否出现被监管部门立案调查，或在报告编制日前一年内受到公开谴责、处罚的情形

报告期内基金投资的前十名证券的发行主体没有被监管部门立案调查，或在报告编制日前一年内受到公开谴责、处罚

5.11.2 基金投资的前十名股票是否超出基金合同规定的备选股票库

基金投资的前十名股票中，没有投资超出基金合同规定备选股票库之外的股票。

5.11.3 其他资产构成

序号	名称	金额（元）
1	存出保证金	86,831.73
2	应收证券清算款	-
3	应收股利	-
4	应收利息	5,964,720.63
5	应收申购款	139,712.97
6	其他应收款	-
7	待摊费用	-
8	其他	-
9	合计	6,191,265.33

5.11.4 报告期末持有的处于转股期的可转换债券明细

序号	债券代码	债券名称	公允价值（元）	占基金资产净值比例（%）
1	132015	18中油EB	20,962,000.00	4.32

5.11.5 报告期末前十名股票中存在流通受限情况的说明

本基金本报告期末前十名股票中不存在流通受限情况。

5.11.6 投资组合报告附注的其他文字描述部分

由于四舍五入的原因，分项之和与合计项之间可能存在尾差。

§6 开放式基金份额变动

单位：份

项目	国寿安保璟城6个月持有期混合A	国寿安保璟城6个月持有期混合C
报告期期初基金份额总额	304,668,697.92	171,972,861.16
报告期期间基金总申购份额	29,343.14	246,130.90
减：报告期期间基金总赎回份额	-	-
报告期期间基金拆分变动份额（份额减）	-	-

少以“-”填列)		
报告期期末基金份额总额	304,698,041.06	172,218,992.06

注：报告期内基金总申购份额含红利再投资和转换入份额，基金总赎回份额含转换出份额。

§ 7 基金管理人运用固有资金投资本基金情况

基金管理人本报告期末投资本基金。

§ 8 影响投资者决策的其他重要信息

8.1 报告期内单一投资者持有基金份额比例达到或超过20%的情况

无。

8.2 影响投资者决策的其他重要信息

无。

§ 9 备查文件目录

9.1 备查文件目录

9.1.1 中国证监会批准国寿安保璟城6个月持有期混合型证券投资基金募集的文件

9.1.2 《国寿安保璟城6个月持有期混合型证券投资基金基金合同》

9.1.3 《国寿安保璟城6个月持有期混合型证券投资基金托管协议》

9.1.4 基金管理人业务资格批件、营业执照

9.1.5 报告期内国寿安保璟城6个月持有期混合型证券投资基金在指定媒体上披露的各项公告

9.1.6 中国证监会要求的其他文件

9.2 存放地点

国寿安保基金管理有限公司, 地址:北京市西城区金融大街28号院盈泰商务中心2号楼11层

9.3 查阅方式

9.3.1 营业时间内到本公司免费查阅

9.3.2 登录本公司网站查阅基金产品相关信息: www.gsfunds.com.cn

9.3.3 拨打本公司客户服务电话垂询: 4009-258-258

国寿安保基金管理有限公司

2021年10月27日