

嘉实新优选灵活配置混合型证券投资基金 2021 年第 4 季度报告

2021 年 12 月 31 日

基金管理人：嘉实基金管理有限公司

基金托管人：中国民生银行股份有限公司

报告送出日期：2022 年 1 月 21 日

§ 1 重要提示

基金管理人的董事会及董事保证本报告所载资料不存在虚假记载、误导性陈述或重大遗漏，并对其内容的真实性、准确性和完整性承担个别及连带责任。

基金托管人中国民生银行股份有限公司根据本基金合同规定，于 2022 年 01 月 19 日复核了本报告中的财务指标、净值表现和投资组合报告等内容，保证复核内容不存在虚假记载、误导性陈述或者重大遗漏。

基金管理人承诺以诚实信用、勤勉尽责的原则管理和运用基金资产，但不保证基金一定盈利。

基金的过往业绩并不代表其未来表现。投资有风险，投资者在作出投资决策前应仔细阅读本基金的招募说明书。

本报告期中的财务资料未经审计。

本报告期自 2021 年 10 月 01 日起至 2021 年 12 月 31 日止。

§ 2 基金产品概况

基金简称	嘉实新优选混合
基金主代码	002149
基金运作方式	契约型开放式
基金合同生效日	2016 年 4 月 8 日
报告期末基金份额总额	18,560,178.19 份
投资目标	本基金在严格控制风险的前提下,通过优化大类资产配置和选择高安全边际的证券,力争实现基金资产的长期稳健增值。
投资策略	本基金将从宏观面、政策面、基本面和资金面等四个角度进行综合分析,在控制风险的前提下,合理确定本基金在股票、债券、现金等各类资产类别的投资比例,并根据宏观经济形势和市场时机的变化适时进行动态调整。具体包括:资产配置策略、股票投资策略、债券投资策略、中小企业私募债投资策略、衍生品投资策略、资产支持证券投资策略、 风险管理策略。
业绩比较基准	沪深 300*50%+中债总指数*50%
风险收益特征	本基金为混合型证券投资基金,风险与收益高于债券型基金与货币市场基金,低于股票型基金,属于较高风险、较高收益的品种。
基金管理人	嘉实基金管理有限公司
基金托管人	中国民生银行股份有限公司

§ 3 主要财务指标和基金净值表现

3.1 主要财务指标

单位：人民币元

主要财务指标	报告期（2021 年 10 月 1 日-2021 年 12 月 31 日）
1. 本期已实现收益	1,410,847.15
2. 本期利润	1,081,918.71
3. 加权平均基金份额本期利润	0.0572
4. 期末基金资产净值	29,038,159.72
5. 期末基金份额净值	1.565

注：（1）本期已实现收益指基金本期利息收入、投资收益、其他收入（不含公允价值变动收益）扣除相关费用后的余额，本期利润为本期已实现收益加上本期公允价值变动收益。

（2）上述基金业绩指标不包括持有人认购或交易基金的各项费用，计入费用后实际收益水平要低于所列数字。

3.2 基金净值表现

3.2.1 基金份额净值增长率及其与同期业绩比较基准收益率的比较

阶段	净值增长率 ①	净值增长率 标准差②	业绩比较基 准收益率③	业绩比较基 准收益率标 准差④	①-③	②-④
过去三个月	3.51%	1.62%	1.55%	0.39%	1.96%	1.23%
过去六个月	-3.81%	1.61%	-0.89%	0.51%	-2.92%	1.10%
过去一年	25.80%	1.29%	0.52%	0.59%	25.28%	0.70%
过去三年	49.47%	0.79%	38.79%	0.63%	10.68%	0.16%
过去五年	63.25%	0.61%	38.75%	0.59%	24.50%	0.02%
自基金合同 生效起至今	67.16%	0.57%	41.33%	0.57%	25.83%	0.00%

3.2.2 自基金合同生效以来基金累计净值增长率变动及其与同期业绩比较基准收益率变动的比较

嘉实新优选混合累计净值增长率与同期业绩比较基准收益率的历史走势对比图
(2016年04月08日至2021年12月31日)

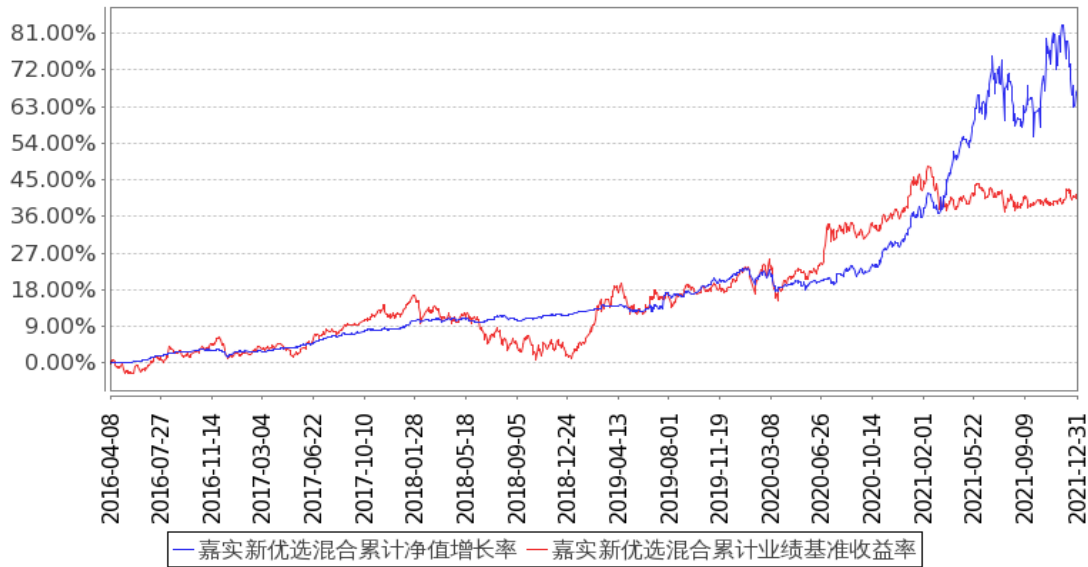

注：按基金合同和招募说明书的约定，本基金自基金合同生效日起 6 个月为建仓期，建仓期结束时本基金的各项资产配置比例符合基金合同约定。

3.3 其他指标

无。

§ 4 管理人报告

4.1 基金经理（或基金经理小组）简介

姓名	职务	任本基金的基金经理期限		证券从业年限	说明
		任职日期	离任日期		
刘宁	本基金、嘉实增强信用定期债券、嘉实新起点混合、嘉实新财富混合、嘉实新趋势混合、嘉实新思路混合、嘉实新添华定期混合、嘉实新添泽定	2020年11月17日	-	17年	2004年5月加入嘉实基金管理有限公司，曾任债券专职交易员、年金组合组合控制员、投资经理助理、机构投资部投资经理，现任债券基金经理。经济学硕士，具有基金从业资格。中国国籍。

	期混合、嘉实新添丰定期混合、嘉实新添辉定期混合、嘉实致信一年定期纯债债券、嘉实致嘉纯债债券基金经理				
熊昱洲	本基金、嘉实新能源新材料股票基金经理	2021 年 8 月 26 日	-	6 年	2015 年 7 月加入嘉实基金管理有限公司研究部,从事行业研究工作。硕士研究生,具有基金从业资格。中国国籍。

注：（1）首任基金经理的“任职日期”为基金合同生效日，此后的非首任基金经理的“任职日期”指根据公司决定确定的聘任日期；“离任日期”指根据公司决定确定的解聘日期。

（2）证券从业的含义遵从《证券业从业人员资格管理办法》的相关规定。

4.2 管理人对报告期内本基金运作合规守信情况的说明

报告期内，本基金管理人严格遵循了《证券法》、《证券投资基金法》及其各项配套法规、《嘉实新优选灵活配置混合型证券投资基金基金合同》和其他相关法律法规的规定，本着诚实信用、勤勉尽责的原则管理和运用基金资产，在严格控制风险的基础上，为基金份额持有人谋求最大利益。本基金运作管理符合有关法律法规和基金合同的规定和约定，无损害基金份额持有人利益的行为。

4.3 公平交易专项说明

4.3.1 公平交易制度的执行情况

报告期内，基金管理人严格执行证监会《证券投资基金管理公司公平交易制度指导意见》和公司内部公平交易制度，各投资组合按投资管理制度和流程独立决策，并在获得投资信息、投资建议和实施投资决策方面享有公平的机会；通过完善交易范围内各类交易的公平交易执行细则、严格的流程控制、持续的技术改进，确保公平交易原则的实现；通过 IT 系统和人工监控等方式进行日常监控，公平对待旗下管理的所有投资组合。

4.3.2 异常交易行为的专项说明

报告期内，本基金未发生异常交易行为。

4.4 报告期内基金的投资策略和运作分析

每个时代的重大的投资机会和线索，都与当时的时代背景和需求息息相关。中国的要素成本随着人口结构的趋势性上升，应该会是未来较长时间的趋势，同时国际形势的变化使得技术输入和学习的难度在明显加大。在这样的时代背景之下，真正掌握核心技术，具备较强竞争力，有希望在国际舞台上扮演更重要角色的优秀企业，才有望获得持续的增长空间，这也是我们认为的投资中最重要的时代背景和产业线索。

产业发展周期如果能和时代的背景相结合，往往会酝酿出大级别的机会，上一个 5 年的茅指数，和再往前推一个 5 年的互联网资产，都是时代趋势之下的微观缩影和体现。随着 21 年的演绎和演进，顺应时代趋势、具备全球竞争力的“宁组合”已经成为新的时代共识。

但不可避免的是随着共识度的提升，预期是否过度反应的担忧声音也在持续的增加，特别是在前期累积了较大涨幅，且业绩相对真空期的阶段，怀疑和担忧的声音也在明显增加。但从各个新兴产业发展的历史来看，渗透率突破 15%以后，都是以较快的速度完成 70%以上甚至全面渗透的过程，而且极少有新兴产业在渗透率 20%附近见顶。我们认为，市场的预期和反馈，最终也还是要回归到产业发展的本质，一方面，由产业趋势决定的底层斜率仍在加速上行阶段，另一方面，板块中游龙头的动态估值处在历史上的合理甚至偏低区间，短期情绪指标等也在明显的低位。我们依然强调，随着全球智能汽车新产业周期的启动，供给端创造的新需求可能会持续超预期。在几年前，我们也很难想象到美国某电动车企业短短几年时间，实现了从几万台向百万台销量的跨越。随着芯片短缺的问题的逐步改善，作为新科技终端的智能汽车的中长期产业力量，将会得到更大的体现。短期看，整车和资源端存在一定的泡沫，因此围绕着各环节的核心龙头企业仍然是中期重要的配置方向。这样一个大江大河的大时代，必将诞生一批具备全球竞争力的的先锋企业。如同我们在 12 年把握光伏的历史拐点，14 年看到电动车的蓬勃兴起，16 年看到汽车电子的趋势，我们作为投资者会庆幸在这样的时代做投资。

我们持续看好新硬件终端汽车行业电动化和电子化的机会，同时看好数字化转型的产业机会，以及在这个背景下，具备核心竞争力的先锋企业，特别是具备专精特新特质的中小市值公司。

4.5 报告期内基金的业绩表现

截至本报告期末本基金份额净值为 1.565 元；本报告期基金份额净值增长率为 3.51%，业绩比较基准收益率为 1.55%。

4.6 报告期内基金持有人数或基金资产净值预警说明

报告期内，本基金存在连续 60 个工作日基金资产净值低于五千万元的情形，时间范围为 2021-10-01 至 2021-12-31；未出现连续 20 个工作日基金份额持有人数量不满两百人的情形。

根据《公开募集证券投资基金运作管理办法》的有关规定，本基金管理人已向中国证监会报告并提出解决方案

§ 5 投资组合报告

5.1 报告期末基金资产组合情况

序号	项目	金额（元）	占基金总资产的比例（%）
1	权益投资	26,938,597.72	92.41
	其中：股票	26,938,597.72	92.41
2	基金投资	-	-
3	固定收益投资	1,223,046.70	4.20
	其中：债券	1,223,046.70	4.20
	资产支持证券	-	-
4	贵金属投资	-	-
5	金融衍生品投资	-	-
6	买入返售金融资产	-	-
	其中：买断式回购的买入返售金融资产	-	-
7	银行存款和结算备付金合计	916,943.59	3.15
8	其他资产	73,544.78	0.25
9	合计	29,152,132.79	100.00

5.2 报告期末按行业分类的股票投资组合

5.2.1 报告期末按行业分类的境内股票投资组合

代码	行业类别	公允价值（元）	占基金资产净值比例（%）
A	农、林、牧、渔业	-	-
B	采矿业	-	-
C	制造业	24,754,031.92	85.25
D	电力、热力、燃气及水生产和供应业	-	-
E	建筑业	-	-
F	批发和零售业	-	-
G	交通运输、仓储和邮政业	1,256,817.80	4.33
H	住宿和餐饮业	-	-
I	信息传输、软件和信息技术服务业	553,900.00	1.91
J	金融业	-	-

K	房地产业		
L	租赁和商务服务业		
M	科学研究和技术服务业		
N	水利、环境和公共设施管理业		
O	居民服务、修理和其他服务业		
P	教育		
Q	卫生和社会工作		
R	文化、体育和娱乐业		
S	综合	373,848.00	1.29
	合计	26,938,597.72	92.77

5.2.2 报告期末按行业分类的港股通投资股票投资组合

无。

5.3 期末按公允价值占基金资产净值比例大小排序的股票投资明细

5.3.1 报告期末按公允价值占基金资产净值比例大小排序的前十名股票投资明细

序号	股票代码	股票名称	数量（股）	公允价值（元）	占基金资产净值比例（%）
1	300750	宁德时代	4,300	2,528,400.00	8.71
2	603659	璞泰来	15,400	2,473,394.00	8.52
3	002812	恩捷股份	9,700	2,428,880.00	8.36
4	601799	星宇股份	11,300	2,308,025.00	7.95
5	300035	中科电气	75,400	2,280,850.00	7.85
6	600516	方大炭素	167,700	1,814,514.00	6.25
7	601238	广汽集团	109,500	1,663,305.00	5.73
8	688388	嘉元科技	12,203	1,532,086.65	5.28
9	002709	天赐材料	11,900	1,364,335.00	4.70
10	002352	顺丰控股	17,900	1,233,668.00	4.25

5.4 报告期末按债券品种分类的债券投资组合

序号	债券品种	公允价值（元）	占基金资产净值比例（%）
1	国家债券	1,043,283.50	3.59
2	央行票据	-	-
3	金融债券	-	-
	其中：政策性金融债	-	-
4	企业债券	-	-
5	企业短期融资券	-	-
6	中期票据	-	-
7	可转债（可交换债）	179,763.20	0.62
8	同业存单	-	-
9	其他	-	-

10	合计	1,223,046.70	4.21
----	----	--------------	------

5.5 报告期末按公允价值占基金资产净值比例大小排序的前五名债券投资明细

序号	债券代码	债券名称	数量（张）	公允价值（元）	占基金资产净值比例（%）
1	019649	21 国债 01	5,600	560,112.00	1.93
2	019658	21 国债 10	2,590	258,611.50	0.89
3	019641	20 国债 11	2,240	224,560.00	0.77
4	113619	世运转债	1,280	179,763.20	0.62

注：报告期末，本基金仅持有上述 4 支债券。

5.6 报告期末按公允价值占基金资产净值比例大小排序的前十名资产支持证券投资 明细

无。

5.7 报告期末按公允价值占基金资产净值比例大小排序的前五名贵金属投资明细

无。

5.8 报告期末按公允价值占基金资产净值比例大小排序的前五名权证投资明细

无。

5.9 报告期末本基金投资的股指期货交易情况说明

5.9.1 报告期末本基金投资的股指期货持仓和损益明细

无。

5.9.2 本基金投资股指期货的投资政策

无。

5.10 报告期末本基金投资的国债期货交易情况说明

5.10.1 本期国债期货投资政策

无。

5.10.2 报告期末本基金投资的国债期货持仓和损益明细

无。

5.10.3 本期国债期货投资评价

无。

5.11 投资组合报告附注

5.11.1 本基金投资的前十名证券的发行主体本期是否出现被监管部门立案调查，或在报告编制日前一年内受到公开谴责、处罚的情形

报告期内本基金投资的前十名证券的发行主体未被监管部门立案调查，在本报告编制日前一年内本基金投资的前十名证券的发行主体未受到公开谴责、处罚。

5.11.2 基金投资的前十名股票是否超出基金合同规定的备选股票库

本基金投资的前十名股票中，没有超出基金合同规定的备选股票库之外的股票。

5.11.3 其他资产构成

序号	名称	金额（元）
1	存出保证金	18,359.21
2	应收证券清算款	37,305.32
3	应收股利	-
4	应收利息	17,880.25
5	应收申购款	-
6	其他应收款	-
7	待摊费用	-
8	其他	-
9	合计	73,544.78

5.11.4 报告期末持有的处于转股期的可转换债券明细

序号	债券代码	债券名称	公允价值（元）	占基金资产净值比例（%）
1	113619	世运转债	179,763.20	0.62

5.11.5 报告期末前十名股票中存在流通受限情况的说明

无。

5.11.6 投资组合报告附注的其他文字描述部分

无。

§ 6 开放式基金份额变动

单位：份

报告期期初基金份额总额	19,404,758.69
报告期期间基金总申购份额	-
减：报告期期间基金总赎回份额	844,580.50
报告期期间基金拆分变动份额（份额减）	-

少以“-”填列)	
报告期期末基金份额总额	18,560,178.19

§ 7 基金管理人运用固有资金投资本基金情况

7.1 基金管理人持有本基金份额变动情况

无。

7.2 基金管理人运用固有资金投资本基金交易明细

无。

§ 8 备查文件目录

8.1 备查文件目录

- (1) 中国证监会准予嘉实新优选灵活配置混合型证券投资基金注册的批复文件；
- (2) 《嘉实新优选灵活配置混合型证券投资基金基金合同》；
- (3) 《嘉实新优选灵活配置混合型证券投资基金托管协议》；
- (4) 《嘉实新优选灵活配置混合型证券投资基金招募说明书》；
- (5) 基金管理人业务资格批件、营业执照；
- (6) 报告期内嘉实新优选灵活配置混合型证券投资基金公告的各项原稿。

8.2 存放地点

北京市朝阳区建国门外大街 21 号北京国际俱乐部 C 座写字楼 12A 层嘉实基金管理有限公司

8.3 查阅方式

(1) 书面查询：查阅时间为每工作日 8:30-11:30, 13:00-17:30。投资者可免费查阅，也可按工本费购买复印件。

(2) 网站查询：基金管理人网址：<http://www.jsfund.cn>

投资者对本报告如有疑问，可咨询本基金管理人嘉实基金管理有限公司，咨询电话 400-600-8800，或发 E-mail:service@jsfund.cn。

嘉实基金管理有限公司

2022 年 1 月 21 日

