

农银汇理安瑞一年持有期混合型基金中基金（FOF）
2021 年第 4 季度报告

2021 年 12 月 31 日

基金管理人：农银汇理基金管理有限公司

基金托管人：上海浦东发展银行股份有限公司

报告送出日期：2022 年 1 月 21 日

§ 1 重要提示

基金管理人的董事会及董事保证本报告所载资料不存在虚假记载、误导性陈述或重大遗漏，并对其内容的真实性、准确性和完整性承担个别及连带责任。

基金托管人上海浦东发展银行股份有限公司根据本基金合同规定，于 2022 年 1 月 19 日复核了本报告中的财务指标、净值表现和投资组合报告等内容，保证复核内容不存在虚假记载、误导性陈述或者重大遗漏。

基金管理人承诺以诚实信用、勤勉尽责的原则管理和运用基金资产，但不保证基金一定盈利。

基金的过往业绩并不代表其未来表现。投资有风险，投资者在作出投资决策前应仔细阅读本基金的招募说明书。

本报告中财务资料未经审计。

本报告期自 2021 年 10 月 1 日起至 12 月 31 日止。

§ 2 基金产品概况

基金简称	农银安瑞一年持有（FOF）
交易代码	011593
基金运作方式	契约型开放式
基金合同生效日	2021 年 3 月 23 日
报告期末基金份额总额	240,148,989.66 份
投资目标	本基金是基金中基金，通过大类资产配置，灵活投资于多种具有不同风险收益特征的基金，寻求基金资产的长期稳健增值。
投资策略	1、资产配置策略；2、基金投资选择策略；3、股票投资策略；4、债券投资策略；5、资产支持证券投资策略。
业绩比较基准	75%×中证股票型基金指数收益率+20%×中证债券型基金指数收益率+5%×银行活期存款利率（税后）
风险收益特征	本基金为混合型基金中基金，理论上其预期风险与预期收益水平低于股票型基金，高于债券型基金和货币市场基金。
基金管理人	农银汇理基金管理有限公司
基金托管人	上海浦东发展银行股份有限公司

§ 3 主要财务指标和基金净值表现

3.1 主要财务指标

单位：人民币元

主要财务指标	报告期(2021年10月1日 — 2021年12月31日)
1. 本期已实现收益	-2,411,030.21
2. 本期利润	8,976,387.35
3. 加权平均基金份额本期利润	0.0377
4. 期末基金资产净值	267,702,184.82
5. 期末基金份额净值	1.1147

注：1、本期已实现收益指基金本期利息收入、投资收益、其他收入（不含公允价值变动收益）扣除相关费用后的余额，本期利润为本期已实现收益加上本期公允价值变动收益。

2、所述基金业绩指标不包括持有人认购或交易基金的各项费用，计入费用后实际收益水平要低于所列数字。

3.2 基金净值表现

3.2.1 基金份额净值增长率及其与同期业绩比较基准收益率的比较

阶段	净值增长率 ①	净值增长率 标准差②	业绩比较基 准收益率③	业绩比较基准 收益率标准差 ④	①—③	②—④
过去三个月	3.51%	0.76%	1.83%	0.62%	1.68%	0.14%
过去六个月	4.72%	0.90%	-0.75%	0.82%	5.47%	0.08%
自基金合同 生效起至今	11.47%	0.77%	9.89%	0.82%	1.58%	-0.05%

3.2.2 自基金合同生效以来基金累计净值增长率变动及其与同期业绩比较基准收益率变动的比较

基金份额累计净值增长率与同期业绩比较基准收益率的历史走势对比图

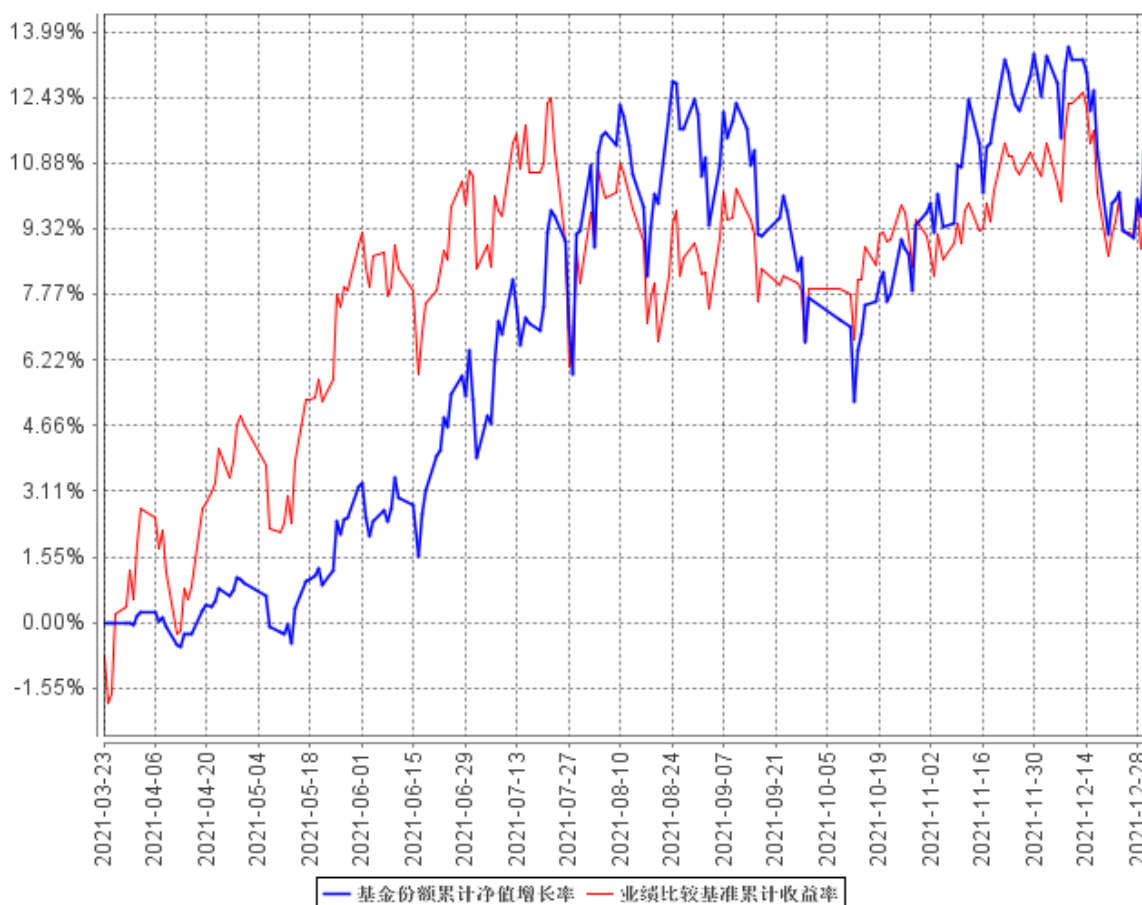

本基金的投资范围包括经中国证监会依法核准或注册的公开募集的基金(含 QDII 基金, 香港互认基金), 国内依法发行上市的股票(包含主板, 中小板, 创业板及其他经中国证监会核准, 注册上市的股票), 债券(包括国债, 央行票据, 金融债券, 企业债券, 公司债券, 中期票据, 短期融资券, 超短期融资券, 次级债券, 政府支持机构债, 政府支持债券, 地方政府债, 可转换债券, 可交换债券等), 资产支持证券, 债券回购, 银行存款, 同业存单以及法律法规或中国证监会允许基金投资的其他金融工具(但须符合中国证监会相关规定)。如法律法规或监管机构以后允许基金投资其他品种, 基金管理人在履行适当程序后, 可以将其纳入投资范围。本基金的投资组合比例为: 投资于证券投资基金(含 QDII 基金, 香港互认基金)的比例不低于基金资产的 80%, 其中, 投资于股票, 股票型基金, 混合型基金和商品基金(含商品期货基金和黄金 ETF)占基金资产的比例为 60%-90%。(上述混合型基金应至少满足以下标准之一: (1)基金合同约定的股票资产占基金资产的比例不低于 60%; (2)最近四个季度报告披露的持有股票市值占基金资产比例均不低于 60%。)每个交易日日终应当保持现金或者到期日在一年以内的政府债券不低于基金资产净值的 5%, 其中, 现金不包括结算备付金, 存出保证金, 应收申购款等。若法律法规的相关规定发生变更或监管机构允许, 本基金管理人在履行适当程序后,

可对上述资产配置比例进行调整。

本基金基金合同生效至本报告期末不满一年。

§ 4 管理人报告

4.1 基金经理（或基金经理小组）简介

姓名	职务	任本基金的基金经理期限		证券从业年限	说明
		任职日期	离任日期		
罗文波	本基金基金经理	2021年3月23日	-	11	经济学博士。历任湘财证券宏观分析师、中泰证券宏观策略首席分析师、董事总经理。现任农银汇理基金管理有限公司基金经理。

4.1.1 期末兼任私募资产管理计划投资经理的基金经理同时管理的产品情况

报告期末，本基金基金经理不存在兼任私募资产管理计划投资经理的情况。

4.2 管理人对报告期内本基金运作遵规守信情况的说明

本报告期内，本基金管理人严格遵守《证券投资基金法》和其他有关法律法规、基金合同的相关规定，依照诚实信用、勤勉尽责、安全高效的原则管理和运用基金资产，没有损害基金份额持有人利益的行为。

4.3 公平交易专项说明

4.3.1 公平交易制度的执行情况

报告期内，本基金管理人严格执行了《证券投资基金管理公司公平交易制度指导意见》等法规和公司内部公平交易制度的规定，通过系统和人工等方式在各环节严格控制交易公平执行，确保旗下管理的所有投资组合得到公平对待。

4.3.2 异常交易行为的专项说明

报告期内未发现本基金存在异常交易行为。

报告期内，所有投资组合参与的交易所公开竞价同日反向交易成交较少的单边交易量未超过该证券当日成交量的 5%。

4.4 报告期内基金投资策略和运作分析

2021 年市场风格结构多变。市场机会多是趋势性较强但持续时间短，直上直下的机会比比皆是，行情的非持续性对基金经理的择时及灵活交易性切换要求较高，这显然不是多数基金经理擅长做的事。全市场基金收益率差异率较大，FOF 产品选择基金比较困难。

市场在过去三年表现较好，展望 2022 年，我们认为市场的波动率与机会相比 2021 年要弱很多，行业与机会的选择的难度要大于过去三年的任何一年。

从基金配置上，我们构建 2022 年年度组合的思路可能更需要多元化与风险对冲：过去高景气度的行业面临高估值。在经济降速的过程中势必出现行业内结构性分化，诸如新能源、医药、军工以及过去几年的景气赛道，投资机会将从行业机会变成较为行业内的结构性机会。低估值的行业估值有吸引力，但未来增速的持续性存疑。考虑到市场趋势性机会在减少，这些行业阶段性配置吸引力在上升。

与此同时，2022 年大类资产之间的投资性价比也存在着切换的可能，过去权益高仓位而进行结构调整的策略，在 2022 年可能需要转向结构与仓位同时调整。

4.5 报告期内基金的业绩表现

截至本报告期末本基金份额净值为 1.1147 元；本报告期基金份额净值增长率为 3.51%，业绩比较基准收益率为 1.83%。

4.6 报告期内基金持有人数或基金资产净值预警说明

本报告期内，本基金管理人严格遵守《公开募集证券投资基金运作管理办法》第四十一条的规定。报告期内，本基金未出现上述情形。

§ 5 投资组合报告

5.1 报告期末基金资产组合情况

序号	项目	金额（元）	占基金总资产的比例（%）
1	权益投资	-	-
	其中：股票	-	-
2	基金投资	243,026,417.57	90.65
3	固定收益投资	-	-
	其中：债券	-	-
	资产支持证券	-	-
4	贵金属投资	-	-
5	金融衍生品投资	-	-
6	买入返售金融资产	-	-
	其中：买断式回购的买入返售金融资产	-	-
7	银行存款和结算备付金合计	24,904,924.92	9.29
8	其他资产	158,143.11	0.06
9	合计	268,089,485.60	100.00

5.2 报告期末按行业分类的股票投资组合

5.2.1 报告期末按行业分类的境内股票投资组合

本基金本报告期末未持有股票。

5.2.2 报告期末按行业分类的港股通投资股票投资组合

本基金本报告期末未持有港股通投资股票。

5.3 期末按公允价值占基金资产净值比例大小排序的股票投资明细

5.3.1 报告期末按公允价值占基金资产净值比例大小排序的前十名股票投资明细

本基金本报告期末未持有股票。

5.4 报告期末按债券品种分类的债券投资组合

本基金本报告期末未持有债券。

5.5 报告期末按公允价值占基金资产净值比例大小排序的前五名债券投资明细

本基金本报告期末未持有债券。

5.6 报告期末按公允价值占基金资产净值比例大小排序的前十名资产支持证券投资明 细

本基金本报告期末未持有资产支持证券。

5.7 报告期末按公允价值占基金资产净值比例大小排序的前五名贵金属投资明细

本基金本报告期末未持有贵金属。

5.8 报告期末按公允价值占基金资产净值比例大小排序的前五名权证投资明细

本基金本报告期末未持有权证。

5.9 报告期末本基金投资的股指期货交易情况说明

5.9.1 报告期末本基金投资的股指期货持仓和损益明细

本基金本报告期末未持有股指期货。

5.9.2 本基金投资股指期货的投资政策

本基金本报告期末未持有股指期货。

5.10 报告期末本基金投资的国债期货交易情况说明

5.10.1 本期国债期货投资政策

本基金本报告期末未持有国债期货。

5.10.2 报告期末本基金投资的国债期货持仓和损益明细

本基金本报告期末未持有国债期货。

5.10.3 本期国债期货投资评价

本基金本报告期末未持有国债期货。

5.11 投资组合报告附注

5.11.1 本基金投资的前十名证券的发行主体本期受到调查以及处罚的情况的说明

本基金投资的前十名证券的发行主体本期没有被监管部门立案调查或在本报告编制日前一年内受到公开谴责、处罚的情况。

5.11.2 基金投资的前十名股票超出基金合同规定的备选股票库情况的说明

本基金本报告期末未持有股票。

5.11.3 其他资产构成

序号	名称	金额（元）
1	存出保证金	66,446.44
2	应收证券清算款	-
3	应收股利	-
4	应收利息	4,152.17
5	应收申购款	87,544.50
6	其他应收款	-
7	其他	-
8	合计	158,143.11

5.11.4 报告期末持有的处于转股期的可转换债券明细

本基金本报告期末未持有处于转股期的可转换债券。

5.11.5 报告期末前十名股票中存在流通受限情况的说明

本基金本报告期末前十名股票中不存在流通受限情况。

§ 6 基金中基金

6.1 报告期末按公允价值占基金资产净值比例大小排序的前十名基金投资明细

序号	基金代码	基金名称	运作方式	持有份额（份）	公允价值（元）	占基金资产净值比例（%）	是否属于基金管理人及管理人关联方所管理的基金
1	512660	国泰中证军工ETF	交易型开放式	20,100,000.00	29,285,700.00	10.94	否
2	512000	华宝中证全指证券公司ETF	交易型开放式	18,400,000.00	20,736,800.00	7.75	否
3	159995	华夏国证半导体芯片ETF	交易型开放式	12,500,000.00	20,350,000.00	7.60	否
4	512880	国泰中证全指证券公司ETF	交易型开放式	15,700,000.00	18,463,200.00	6.90	否
5	001410	信达澳银新能源产业股票	契约型开放式	3,026,229.51	16,232,695.09	6.06	否
6	001856	易方达环保主题混合	契约型开放式	3,801,855.00	16,169,289.32	6.04	否
7	512680	广发中证军工ETF	交易型开放式	9,000,000.00	13,437,000.00	5.02	否
8	550015	中信保诚至远动力混合A	契约型开放式	4,301,525.22	13,219,017.15	4.94	否
9	000263	工银信息产业混合A	契约型开放式	2,688,584.70	12,768,088.74	4.77	否

10	005176	富国精准医疗灵活配置混合	契约型开放式	3,793,070.75	11,420,177.41	4.27	否
----	--------	--------------	--------	--------------	---------------	------	---

6.2 当期交易及持有基金产生的费用

项目	本期费用 2021年10月1日—2021年 12月31日	其中：交易及持有基金管理人 以及管理人关联方所管理基金 产生的费用
当期交易基金产生的申购费（元）	2,000.00	-
当期交易基金产生的赎回费（元）	84,488.08	-
当期持有基金产生的应支付销售服务费（元）	2,501.04	-
当期持有基金产生的应支付管理费（元）	480,518.69	8,020.08
当期持有基金产生的应支付托管费（元）	88,986.26	2,673.34
当期交易基金产生的交易费（元）	3,526.77	-

注：上述当期持有基金产生的应支付销售服务费、当期持有基金产生的应支付管理费、当期持有基金产生的应支付托管费，是根据被投资基金的实际持仓情况和被投资基金的基金合同约定费率估算得出。该三项费用根据被投资基金的基金合同约定已经作为费用计入被投资基金的基金份额净值，已在本基金所持有基金的净值中体现，不构成本基金的费用。

根据相关法律法规及本基金合同的约定，基金管理人不得对基金中基金财产中持有的自身管理的基金部分收取基金中基金的管理费，基金托管人不得对基金中基金财产中持有的自身托管的基金部分收取基金中基金的托管费。基金管理人运用本基金财产申购自身管理的其他基金的（ETF除外），应当通过直销渠道申购且不收取申购费、赎回费（按照相关法规、基金招募说明书约定应当收取，并计入基金资产的赎回费用除外）、销售服务等销售费用，其中申购费、赎回费在实际申购、赎回时按上述规定执行，销售服务费由本基金管理人从被投资基金收取后返还至本基金基金资产。

6.3 本报告期持有的基金发生的重大影响事件

无。

§ 7 开放式基金份额变动

单位：份

报告期期初基金份额总额	236,727,910.50
报告期期间基金总申购份额	3,421,079.16
减：报告期期间基金总赎回份额	-
报告期期间基金拆分变动份额（份额减少以“-”填列）	-
报告期期末基金份额总额	240,148,989.66

注：总申购份额含红利再投、转换入份额；总赎回份额含转换出份额。

§ 8 基金管理人运用固有资金投资本基金情况

8.1 基金管理人持有本基金份额变动情况

截至本季度末，基金管理人无运用固有资金投资本基金情况。

8.2 基金管理人运用固有资金投资本基金交易明细

截至本季度末，基金管理人无运用固有资金投资本基金情况。

§ 9 影响投资者决策的其他重要信息

9.1 报告期内单一投资者持有基金份额比例达到或超过 20%的情况

本基金本报告期内无单一投资者持有基金份额比例达到或超过 20%的情况。

9.2 影响投资者决策的其他重要信息

无。

§ 10 备查文件目录

10.1 备查文件目录

- 1、中国证监会核准本基金募集的文件；
- 2、《农银汇理安瑞一年持有期混合型基金中基金（FOF）基金合同》；
- 3、《农银汇理安瑞一年持有期混合型基金中基金（FOF）托管协议》；
- 4、基金管理人业务资格批件、营业执照；
- 5、基金托管人业务资格批件、营业执照；
- 6、本报告期内公开披露的临时公告。

10.2 存放地点

备查文件存放于基金管理人的办公地址：中国（上海）自由贸易试验区银城路 9 号 50 层。

10.3 查阅方式

投资者可到基金管理人的住所及网站免费查阅备查文件。在支付工本费后，投资者可在合理时间内取得备查文件的复制件或复印件。

农银汇理基金管理有限公司

2022 年 1 月 21 日