

鹏扬淳熙一年定期开放债券型发起式证券投资基金 2021 年第 4 季度报告

2021 年 12 月 31 日

基金管理人：鹏扬基金管理有限公司

基金托管人：兴业银行股份有限公司

报告送出日期：2022 年 1 月 22 日

§ 1 重要提示

基金管理人的董事会及董事保证本报告所载资料不存在虚假记载、误导性陈述或重大遗漏，并对其内容的真实性、准确性和完整性承担个别及连带责任。

基金托管人兴业银行股份有限公司根据本基金合同规定，于 2022 年 1 月 20 日复核了本报告中的财务指标、净值表现和投资组合报告等内容，保证复核内容不存在虚假记载、误导性陈述或者重大遗漏。

基金管理人承诺以诚实信用、勤勉尽责的原则管理和运用基金资产，但不保证基金一定盈利。

基金的过往业绩并不代表其未来表现。投资有风险，投资者在作出投资决策前应仔细阅读本基金的招募说明书。

本报告中财务资料未经审计。

本报告期自 2021 年 10 月 1 日起至 12 月 31 日止。

§ 2 基金产品概况

基金简称	鹏扬淳熙一年定开债券发起式
基金主代码	013265
交易代码	013265
基金运作方式	契约型定期开放式
基金合同生效日	2021 年 8 月 18 日
报告期末基金份额总额	1,009,999,000.00 份
投资目标	本基金在控制风险和保持资产流动性的前提下，力争为基金份额持有人创造稳定的当期收益和长期回报。
投资策略	本基金的投资策略包括买入持有策略、久期调整策略、收益率曲线配置策略、板块轮换策略、骑乘策略、信用债投资策略、可转债/可交换债投资策略、国债期货投资策略、适度的融资回购策略、资产支持证券投资策略、信用衍生品投资策略等。本基金投资中将根据对宏观经济周期和市场环境的持续跟踪以及对经济政策的深入分析，灵活运用上述策略，构建债券组合并进行动态调整，以达成投资目标。
业绩比较基准	中债综合财富(总值)指数收益率
风险收益特征	本基金属于债券型基金，风险与收益高于货币市场基金，低于混合型基金与股票型基金。
基金管理人	鹏扬基金管理有限公司
基金托管人	兴业银行股份有限公司

§ 3 主要财务指标和基金净值表现

3.1 主要财务指标

单位:人民币元

主要财务指标	报告期(2021年10月1日—2021年12月31日)
1. 本期已实现收益	7,807,754.30
2. 本期利润	10,158,319.69
3. 加权平均基金份额本期利润	0.0101
4. 期末基金资产净值	1,021,958,617.99
5. 期末基金份额净值	1.0118

注:(1)本期已实现收益指基金本期利息收入、投资收益、其他收入(不含公允价值变动收益)扣除相关费用后的余额,本期利润为本期已实现收益加上本期公允价值变动收益。

(2)本报告所述基金业绩指标不包括持有人认购或交易基金的各项费用,计入费用后实际收益水平要低于所列数字。

3.2 基金净值表现

3.2.1 基金份额净值增长率及其与同期业绩比较基准收益率的比较

阶段	净值增长率①	净值增长率 标准差②	业绩比较基准 收益率③	业绩比较基准收 益率标准差④	①-③	②-④
过去三个月	1.00%	0.04%	1.22%	0.05%	-0.22%	-0.01%
自基金合同 生效起至今	1.18%	0.04%	1.50%	0.04%	-0.32%	0.00%

3.2.2 自基金合同生效以来基金累计净值增长率变动及其与同期业绩比较基准收益率变动的比较

基金份额累计净值增长率与同期业绩比较基准收益率的历史走势对比图
(2021年8月18日至2021年12月31日)

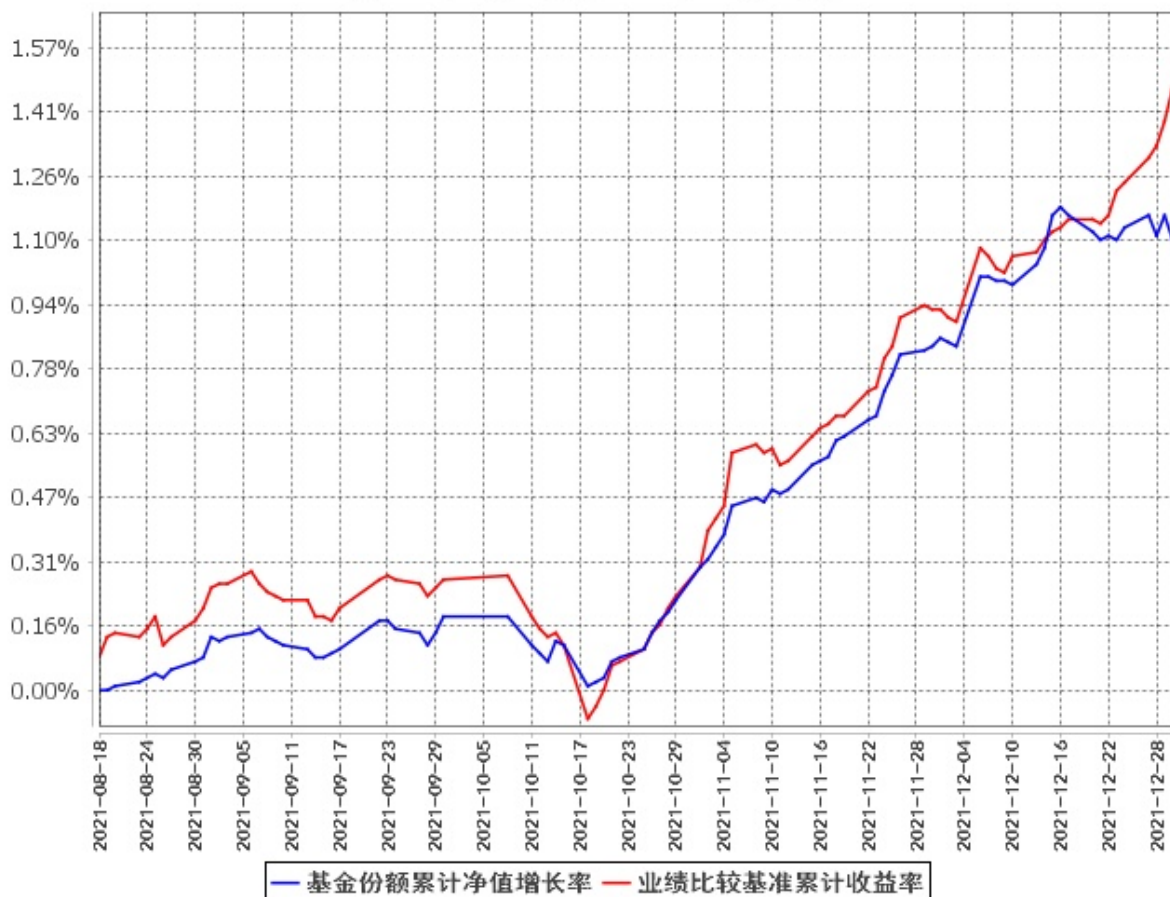

注：(1)本基金合同于 2021 年 8 月 18 日生效，截至报告期末基金合同生效未满一年。

(2)按基金合同规定，本基金的建仓期为自基金合同生效之日起 6 个月。截至本报告期末，本基金尚处于建仓期。

§ 4 管理人报告

4.1 基金经理（或基金经理小组）简介

姓名	职务	任本基金的基金经理期限		证券从业年限	说明
		任职日期	离任日期		
焦翠	本基金基金经理	2021年8月18日	-	8	中国人民大学金融硕士。曾任北京鹏扬投资管理有限公司交易管理部债券交

				<p>易员。现任鹏扬基金管理有限公司现金管理部基金经理。2018 年 3 月 16 日至今任鹏扬汇利债券型证券投资基金基金经理；2018 年 3 月 16 日至今任鹏扬景兴混合型证券投资基金基金经理；2018 年 8 月 23 日至今任鹏扬利泽债券型证券投资基金基金经理；2019 年 1 月 4 日至今任鹏扬泓利债券型证券投资基金基金经理；2019 年 3 月 22 日至今任鹏扬淳享债券型证券投资基金基金经理；2019 年 8 月 15 日至今任鹏扬景欣混合型证券投资基金基金经理；2021 年 3 月 18 日至今任鹏扬景创混合型证券投资基金基金经理；2021 年 8 月 18 日至今任鹏扬淳熙一年定期开放债券型发起式证券投资基金基金经理；2021 年 9 月 3 日至今任鹏扬景颐混合型证券投资基金基金经理；2021 年 9 月 28 日至今任鹏扬景阳一年持有期混合型证券投资基金基金经理。</p>
--	--	--	--	--

注：(1)此处的“任职日期”和“离任日期”分别为公告确定的聘任日期和解聘日期。

(2)证券从业的含义遵从行业协会《证券业从业人员资格管理办法》的相关规定。

4.2 管理人对报告期内本基金运作合规守信情况的说明

本报告期内，本基金管理人严格遵守《证券投资基金法》等有关法律法规及基金合同、基金招募说明书等有关基金法律文件的规定，以取信于市场、取信于社会投资公众为宗旨，本着诚实信用、勤勉尽责的原则管理和运用基金资产，在控制风险的前提下，为基金份额持有人谋求最大利益。在本报告期内，基金运作合法合规，无损害基金份额持有人利益的行为。

4.3 公平交易专项说明

4.3.1 公平交易制度的执行情况

为保护投资者利益，避免出现不正当关联交易、利益输送等违法违规行为，本基金管理人一贯公平对待旗下管理的所有基金和组合。公司根据《证券投资基金法》、《证券期货经营机构私募资产管理业务管理办法》、《证券投资基金管理公司公平交易制度指导意见》等法律法规和公司内部规章，拟定了《鹏扬基金管理有限公司公平交易制度》、《鹏扬基金管理有限公司异常交易监控与报告制度》，对公平对待公司管理的各类资产做了明确具体的规定并重视交易执行环节的公平交易措施。本报告期内，本公司公平交易制度总体执行情况良好。

4.3.2 异常交易行为的专项说明

报告期内未发现本基金存在异常交易行为。报告期内，未出现涉及本基金的交易所公开竞价同日反向交易成交较少的单边交易量超过该证券当日成交量 5%的情况。

4.4 报告期内基金的投资策略和运作分析

2021 年 4 季度，受新冠病毒变异冲击及全球货币财政政策边际收紧等多重因素影响，全球经济增长出现高位放缓迹象，全球制造业动能不断走弱，房屋、汽车与居家耐用品涨价对消费信心产生极大抑制，同时随着商品和服务价格上涨，工资等劳动力成本也开始提高，通货膨胀压力加剧。海外主要矛盾已经由应对疫情引起的经济、就业冲击转为应对通货膨胀，部分发达与新兴市场国家开始加息，美联储也正式宣布宽松货币政策的退出，预期在 2022 年进入紧缩和加息周期。

2021 年 3 季度以来，中国经济面临“供给冲击、需求收缩、预期转弱”三重压力。4 季度随着双碳政策全面纠偏，经济面临的供给冲击已解除，原材料价格回落后企业开始补库，工业产出活动有所恢复。但在需求方面，受财政后置和房地产去杠杆的不利影响，投资需求仍然偏弱，消费需求方面，受持续近两年的新冠疫情反复冲击，居民人均可支配收入恢复缓慢，增长乏力，明显落后于名义 GDP 增长水平。通货膨胀方面，4 季度 CPI 同比保持低位，PPI 价格大幅冲高后逐步回落，主要因为 10 月“保供稳价”的政策出台后，国内煤炭与电力供应紧张逐步缓解，叠加地产投资的快速下降，上游工业原材料等大宗商品价格高位回落。

流动性方面，为应对经济下行压力和部分房地产企业的流动性风险，央行 2021 年 12 月全面降准 0.5%释放约 1.2 万亿元长期资金，同时加大公开市场操作力度，总体保持流动性偏宽松局面。12 月 20 日 LPR 报价利率一年期下降 5bp，五年期持平。信用扩张方面，广义社会融资总量同比增速略有回升并有企稳迹象，主要受居民部门房屋按揭贷款改善和政府债券发行提速驱动；但反映经济内生融资需求的中长期贷款延续回落态势。

2021 年 4 季度，债券市场先抑后扬，利率水平先升后降，中债综合全价指数上涨 0.6%。10 月初受降准预期落空、宽信用预期升温以及煤炭等能源价格暴涨的影响，利率快速上行，10 年国债最高上行至 3.04%左右；但自 10 月中下旬开始，在高频经济数据较弱、头部民营房地产企业违约风险上升、货币政策宽松预期和降准降息等利好政策的支持下，利率再次下行回到 7 月降准后的前期低位。信用利差方面，在宽松的流动性支持下，中高等级信用利差多数被动收窄，但受房地产行业基本面不断恶化和部分财政实力较弱地区的城投债券信用风险上升影响，中长期低等级城投债券利差明显走阔。

操作方面，本基金本报告期内债市交易主线为流动性合理充裕与经济下行压力，组合围绕这一主线调整仓位与久期，较好地控制了 10 月份收益率上行时期的净值回撤，同时把握了 10 月下旬以来收益率总体下行的行情。具体来看，久期策略方面，组合久期先降后升。10 月初本基金积极降低存单、地方债和 10 年国债，降低组合久期至防守状态；10 月 20 日央行提高单日逆回购操作金额至 1000 亿元，债市收益率逐渐企稳，本基金把握地方债一级发行机会积极加仓 3 年、7 年地方债和 15 年提前还本地方债，回补债券仓位并保持久期在 3.7-4 区间；12 月降准兑现后本基金迅速降低组合久期至 3 左右，但由于收益率反弹幅度明显低于预期，故继续加仓 15 年提前还本地方债并通过国债期货对冲，把握了年底收益率快速下行的行情。杠杆策略方面，本基金总体保持 30%左右的中性杠杆水平。

4.5 报告期内基金的业绩表现

截至本报告期末本基金份额净值为 1.0118 元，本报告期基金份额净值增长率为 1.00%；同期业绩比较基准收益率为 1.22%。

4.6 报告期内基金持有人数或基金资产净值预警说明

本基金为发起式基金，自基金合同生效之日起至本报告期末未满三年，不适用。

§ 5 投资组合报告

5.1 报告期末基金资产组合情况

序号	项目	金额（元）	占基金总资产的比例（%）
1	权益投资	-	-
	其中：股票	-	-

2	基金投资	-	-
3	固定收益投资	1,506,929,400.00	97.36
	其中：债券	1,506,929,400.00	97.36
	资产支持证券	-	-
4	贵金属投资	-	-
5	金融衍生品投资	-	-
6	买入返售金融资产	-	-
	其中：买断式回购的买入返售金融资产	-	-
7	银行存款和结算备付金合计	15,221,551.22	0.98
8	其他资产	25,597,247.47	1.65
9	合计	1,547,748,198.69	100.00

5.2 报告期末按行业分类的股票投资组合

5.2.1 报告期末按行业分类的境内股票投资组合

本基金本报告期末未持有股票。

5.2.2 报告期末按行业分类的港股通投资股票投资组合

本基金本报告期末未持有港股通标的股票。

5.3 期末按公允价值占基金资产净值比例大小排序的股票投资明细

5.3.1 报告期末按公允价值占基金资产净值比例大小排序的前十名股票投资明细

本基金本报告期末未持有股票。

5.4 报告期末按债券品种分类的债券投资组合

序号	债券品种	公允价值（元）	占基金资产净值比例（%）
1	国家债券	-	-
2	央行票据	-	-
3	金融债券	610,622,000.00	59.75
	其中：政策性金融债	610,622,000.00	59.75
4	企业债券	97,118,500.00	9.50
5	企业短期融资券	-	-
6	中期票据	-	-
7	可转债（可交换债）	-	-
8	同业存单	194,730,000.00	19.05
9	地方政府债	604,458,900.00	59.15
10	其他	-	-
11	合计	1,506,929,400.00	147.46

5.5 报告期末按公允价值占基金资产净值比例大小排序的前五名债券投资明细

序号	债券代码	债券名称	数量（张）	公允价值（元）	占基金资产净值比例（%）
1	190404	19 农发 04	1,000,000	102,010,000.00	9.98
2	160405	16 农发 05	1,000,000	101,910,000.00	9.97
3	160417	16 农发 17	1,000,000	101,330,000.00	9.92
4	112104034	21 中国银行 CD034	1,000,000	97,390,000.00	9.53
5	112112147	21 北京银行 CD147	1,000,000	97,340,000.00	9.52

5.6 报告期末按公允价值占基金资产净值比例大小排序的前十名资产支持证券投资明细

本基金本报告期末未持有资产支持证券。

5.7 报告期末按公允价值占基金资产净值比例大小排序的前五名贵金属投资明细

本基金本报告期末未持有贵金属。

5.8 报告期末按公允价值占基金资产净值比例大小排序的前五名权证投资明细

本基金本报告期末未持有权证。

5.9 报告期末本基金投资的国债期货交易情况说明

5.9.1 本期国债期货投资政策

根据风险管理原则，本基金以套期保值为主要目的，通过多头或空头套期保值等策略进行套期保值操作。制定国债期货套期保值策略时，基金管理人通过对宏观经济和债券市场运行趋势的研究，结合国债期货的定价模型寻求其合理的估值水平，并根据基金现券资产利率风险敞口采用流动性好、交易活跃的期货合约。基金管理人充分考虑国债期货的收益性、流动性及风险性特征，利用金融衍生品的杠杆作用，规避利率风险以达到降低投资组合的整体风险的目的。

5.9.2 报告期末本基金投资的国债期货持仓和损益明细

代码	名称	持仓量 (买/卖)	合约市值（元）	公允价值变动 (元)	风险指标说明
T2203	T2203	-80	-80,608,000.00	-568,727.27	-
公允价值变动总额合计（元）					-568,727.27
国债期货投资本期收益（元）					-170,772.73
国债期货投资本期公允价值变动（元）					-568,727.27

5.9.3 本期国债期货投资评价

本基金在本报告期内以套期保值为主要目的进行了国债期货投资。通过对宏观经济和债券市场运行趋势的研究，结合国债期货的定价模型，并与现券资产进行匹配，较好地对冲了利率风险、流动性风险对基金的影响，降低了基金净值的波动。本报告期内，本基金投资国债期货符合既定的投资政策和投资目的。

5.10 投资组合报告附注

5.10.1 本基金投资的前十名证券的发行主体本期受到调查以及处罚的情况的说明

本基金投资的前十名证券的发行主体中，北京银行股份有限公司在报告编制日前一年内曾受到中国人民银行或其派出机构的处罚。中国银行股份有限公司、北京银行股份有限公司、国家开发银行在报告编制日前一年内曾受到中国银行保险监督管理委员会或其派出机构的处罚。中国银行股份有限公司、北京银行股份有限公司、国家开发银行在报告编制日前一年内曾受到国家外汇管理局或其派出机构的处罚。北京银行股份有限公司在报告编制日前一年内曾受到中国银行间市场交易商协会的处罚。

本基金对上述主体发行的相关证券的投资决策程序符合相关法律法规及基金合同的要求。除上述主体外，本基金投资的其他前十名证券的发行主体本期没有出现被监管部门立案调查，或在报告编制日前一年内受到公开谴责、处罚的情形。

5.10.2 基金投资的前十名股票超出基金合同规定的备选股票库情况的说明

本基金本报告期内未持有股票。

5.10.3 其他资产构成

序号	名称	金额（元）
1	存出保证金	1,633,101.30
2	应收证券清算款	-
3	应收股利	-
4	应收利息	23,964,146.17
5	应收申购款	-
6	其他应收款	-
7	待摊费用	-
8	其他	-
9	合计	25,597,247.47

5.10.4 报告期末持有的处于转股期的可转换债券明细

本基金本报告期末未持有处于转股期的可转换债券。

5.10.5 报告期末前十名股票中存在流通受限情况的说明

本基金本报告期末未持有股票。

5.10.6 投资组合报告附注的其他文字描述部分

由于四舍五入的原因，各比例的分项之和与合计可能有尾差。

§ 6 开放式基金份额变动

单位：份

报告期期初基金份额总额	1,009,999,000.00
报告期期间基金总申购份额	-
减：报告期期间基金总赎回份额	-
报告期期间基金拆分变动份额（份额减少以“-”填列）	-
报告期期末基金份额总额	1,009,999,000.00

§ 7 基金管理人运用固有资金投资本基金情况

7.1 基金管理人持有本基金份额变动情况

	鹏扬淳熙一年定开债券发起式
报告期期初管理人持有的本基金份额	10,000,000.00
报告期期间买入/申购总份额	-
报告期期间卖出/赎回总份额	-
报告期期末管理人持有的本基金份额	10,000,000.00
报告期期末持有的本基金份额占基金总份额比例（%）	0.99

7.2 基金管理人运用固有资金投资本基金交易明细

本报告期内基金管理人未有运用固有资金投资本基金的情况。

§ 8 报告期末发起式基金发起资金持有份额情况

项目	持有份额总数	持有份额占基金总份额比例	发起份额总数	发起份额占基金总份额比例	发起份额承诺持有期限
基金管理人固有资金	10,000,000.00	0.99%	10,000,000.00	0.99%	3年
基金管理人高级管理人员	-	-	-	-	-

基金经理等人员	-	-	-	-	-
基金管理人股东	-	-	-	-	-
其他	-	-	-	-	-
合计	10,000,000.00	0.99%	10,000,000.00	0.99%	-

§ 9 影响投资者决策的其他重要信息

9.1 报告期内单一投资者持有基金份额比例达到或超过 20%的情况

投资者类别	报告期内持有基金份额变化情况					报告期末持有基金情况	
	序号	持有基金份额比例达到或者超过 20%的时间区间	期初份额	申购份额	赎回份额	持有份额	份额占比
机构	1	2021 年 10 月 1 日-2021 年 12 月 31 日	999,999,000.00	-	-	999,999,000.00	99.01%
个人	-	-	-	-	-	-	-
产品特有风险							
本基金在报告期内存在单一投资者持有基金份额比例达到或者超过基金总份额 20%的情形，在市场流动性不足的情况下，如遇投资者巨额赎回或集中赎回，基金管理人可能无法以合理的价格及时变现基金资产，有可能对基金净值产生一定的影响，甚至可能引发基金的流动性风险。本基金管理人将审慎确认大额申购与大额赎回，有效防控产品流动性风险，在运作中保持合适的流动性水平，保护持有人利益。							

9.2 影响投资者决策的其他重要信息

无。

§ 10 备查文件目录

10.1 备查文件目录

1. 中国证监会核准鹏扬淳熙一年定期开放债券型发起式证券投资基金募集的文件；
2. 《鹏扬淳熙一年定期开放债券型发起式证券投资基金基金合同》；
3. 《鹏扬淳熙一年定期开放债券型发起式证券投资基金托管协议》；

4. 基金管理人业务资格批件和营业执照；
5. 基金托管人业务资格批件和营业执照；
6. 报告期内基金管理人在指定报刊上披露的各项公告。

10.2 存放地点

备查文件存放于基金管理人和/或基金托管人的住所。

10.3 查阅方式

投资者可到基金管理人和/或基金托管人的住所免费查阅备查文件。在支付工本费后，投资者可在合理时间内取得备查文件的复制件或复印件。

鹏扬基金管理有限公司

2022 年 1 月 22 日